Gc
929.182
Sv26
1917
pt.1
1816279

M. L.

REYNOLDS HISTORICAL
GENEALOGY COLLECTION

ALLEN COUNTY PUBLIC LIBRARY
3 1833 00860 6821

SVENSKA
SLÄKTKALENDERN

1917

Pt. 1

UTGIFVEN AF

GUSTAF ELGENSTIERNA

FEMTE ÅRGÅNGEN

MED 12 PORTRÄTT

*

STOCKHOLM
ALBERT BONNIERS FÖRLAG

1816279

STOCKHOLM
ALB. BONNIERS BOKTRYCKERI 1916

Acc. no. 10-31-94

FÖRORD.

Femte årgången af Svenska Släktkalendern öfverlämnas härmed i allmänhetens händer.

Kalendern innehåller i år 98 nya släkter af hvilka 63 eller två tredjedelar icke förut varit tryckta i någon släktbok, samt dessutom sådana i de föregående årgångarna intagna släkter, i hvilka väsentliga förändringar inträffat, till ett antal af 207 styeken. Därjämte återfinnas på vederbörliga ställen namnen på samtliga förut i kalendern behandlade, men i år icke införda släkter, med hänvisning för hvarje släkt till resp. årgångar. I likhet med föregående år har kalendern försetts med fullständigt släktregister, dödslista och register öfver ingifta personer.

Porträtter af följande personer pryda i år kalendern: författarinnan Jane Gernandt-Claine, fru Davida Lilienberg, f. d. bibliotekarien Claes Annerstedt, bankiren Carl Cervin, generalmajoren Gottschalk Geijer, konsuln Carl August Kjellberg, f. d. öfverintendenten Ludvig Looström, professorn Adolf Noreen, bankdirektören Pehr Rabe, öfverståthållaren John Ramstedt, öfverceremonimästaren Robert Sager, ärkebiskopen Nathan Söderblom.

Digitized by the Internet Archive
in 2014

http://archive.org/details/svenskaslaktkale01unse_3

De korrektur som utsändts för att få kalendens uppgifter så fullständiga som möjligt, hafva till allra största delen blifvit återsända i god tid och behörigen rättade. Likaså hafva förfrågningarna för erhållande af uppgifter till de nya släkterna i allmänhet med stort tillmötesgående besvarats. Många släkter, som varit afsedda att intagas i årets kalender, hafva dock tyvärr måst uteslutas på grund af uteblifna eller för sent inkomna uppgifter.

Utgifvaren har äfven i år haft glädjen mottaga hela släktutredningar från personer som intresserat sig för kalendern. Till dessa, äfvensom till alla dem, som på ett eller annat sätt underlättat hans arbete, får utgifvaren härmed framföra sitt vördsamma tack. Särskilt må bland dessa nämnas direktören Govert Indebetou, kommunisten Axel Setterdahl, registratorn frih. Gustaf C:son Leijonhufvud och revisorn frih. Gustaf Ridderstolpe.

Stockholm den 28 november 1916.

GUSTAF ELGENSTIERNA.

Register

öfver samtliga i Sv. Släktkalendern förekommande släkter.

(Årtal efter släktens namn hänvisar till den årgång, i hvilken i år *ej* intagen släkt förekommer.)

Abelin 1913, 15—16.
Abenius 1912, 13, 15—16.
Abramson 1914.
Adlers 1
Adrian (Farhultsgrenen) 1914.
Afzelius (Allingsåsgrenen, Enköpingsgrenen, Mariestadsgrenen o. Uppsalagrenen) 1912—16
Agrell (från Västergötland) . 2
Ahlsell 1912—14.
Ahnström 1914.
Alexanderson (från Gottland) 1913—16.
Almén 1912, 13, 15—16.
Almgren (från Närike) 1912, 13, 15—16.
Almquist (från Uppland) . . 4
Almqvist (Smålandssläkten) . 8
Almström 1912—14.
Alruts 1912—14.
Améen och Ameen 17
Amnéus 1915—16.
Andersson (Karlstadssläkten). 20
Annerstedt 21
Appelberg 1914.
Appellöf 23
Arbman (från Arbro) 1914.
Arborelius 1914.
Arfwedson 1912—16.
Arhusiander 1912, 13, 15—16.
Arnell (Norrlandsslägt) 1915—16.
Arosenius 23
Arrhenius (från Årena) 1913, 14.
Arvedson 1913, 15—16.
Aschan 1912, 13, 15—16.
Asker (Norrlandssläkten) 1913, 14.
Asker (från Skåne) 1915, 14.
Asklund (från Aska) 1915—16.
Asplund (från Torsåker, Ångermanland) 1915—16.
Aurelius (Östgötasläkten) 1914.
Aurell (Västgötasläkten) . . 28
Aurivillius 33

Bæckström (från Blekinge) . 34
Bager (Malmösläkten) 1914.
Bagge (från Marstrand) 1912—14.
Bagge (från Västergötland) 1913, 14.
Barthelson 1915—16.
Beckman 1912, 13, 15—16.
Behm (Jämtlandsgrenen) 1913, 14.
Beijer (Beyer) 39
Benckert 1912—16.
Benedicks 42

Berg (Askersundssläkten) . 44
Berg (från Fellingsbro) 1913, 15—16.
Berg (från Kalmar) 1912, 13, 15—16.
Berg (Kölabodasläkten) 1915—16.
Berg (Nääs släkten) 1912, 13, 15—16.
Bergelmer 1912, 13, 15—16.
Bergendahl (Västgötasläkten) 46
Berger 1912—16.
Berggren (från Kroksta) . . 53
Bergh 1912—14.
Berglöf 57
Bergman (från Höja) . . . 59
Bergman (från Neder-Kalix: äldre grenen) 66
Bergman (från Vimmerby) 1915—16.
Bergman (från Västergötland) 70
Bergman (Stockholmssläkt) . 74
Bergström (från Sala) 1912—14.
Bergström (från Stockholm) 1912—14.
Berlin (Norrlandssläkten) 1912—14.
Berlin (Skånesläkten) 1914.
Berling (Skånegrenen) 1914.
Berndes 1912, 13, 15—16.
Bernhardt 1912, 13, 15—16.
Bernström (Stockholmsgrenen) 76
Beronius (från Västergötland) 79
Berwald 82
Berzelius (Berselius och Berselius) 1915—16.
Beselin 1914.
Beskow 83
Bexelius 90
Bexell 93
Biesèrt 96
Bille 1913, 15—16.
Billmanson 1913, 15—16.
Bissmarck (Bissmark) . . . 97
Bjuggren 1914.
Björck (Göteborgssläkten) . 99
Björklund (från Bjursberg; Stockholmsgrenen) . . . 102
Björkman (från Marbäck) . . 104
Björling 1914.
Björnström 1912—14.
Blix 1915—16.
Blûm 1915—16.
Bodman 1912, 13, 15—16.
Boëthius 106
Boheman 111
Bohnstedt 112
Bolander (Göteborgssläkten) 1913, 14.
Bolinder (från Alfta) . . . 113
Bolling (från Småland) . . 116
Bolling (från Västergötland) 121
Bonnier 1912, 13, 15—16.
Borg (Skånesläkten) 1912, 13, 15—16.
Borgström (från Trälleborg) 1912—16.
von Bornstedt 122
Bosæus 123
Boström 1912—16.
Boustedt 1914.
Bowallius 125
Braconier 1914—16.
Brandt (från Greifswald) . . 126
Bratt (från Brattfors) . . . 128
Norska grenen 137
Bratt (från Uddevalla) . . . 138
Bredberg (och Carlson-Bredberg) 1912, 13, 15—16.
Bretzner 140
Bring (äldre grenen) 1912—14.
Broman (Smålandssläkten; äldre grenen) 142
Broms 143
Brunnström 1914.
Bruno 146
Alingsåsgrenen 149
Kämparpsgrenen 147
Skarstadsgrenen 147
Brusewitz (Västgötagrenen samt yngre o. äldre Göteborgsgrenarna) 1912, 13, 15—16.
Bruzelius (Skånska grenen, Stockholmsgrenen o. Västerås grenen) 1912, 13, 15—16.
Brändström 1912—14.
Burén 1914.
von der Burg 1914.
Burman (af Bure-släkten) . 150

Bygdén 154
Byström (från Finland) . . 154
Bläth (Ystadsgrenen) . . . 157
Bäckström (från Umeå) . . 159
Bökman (från Västergötland) 161

Camitz 1914.
Carlander (från Karleby) 1912—14.
Carlgren 1915—16.
Carlson (Barkmanska släkten) 164
Casparsson 166
Cassel (yngre släkten) 1912—14.
Cassel (äldre släkten) 1913, 14.
Cavalli 168
Cavallin 171
Cederblad (Sörmlandssläkten) 175
Cederblom 176
Cederlund (Stockholmssläkten) 1913—16.
Centerwall 1914.
Cervin 178
Christenson (från Dalby i Skåne) 181
Christierson och Christerson 1912, 13, 15—16.
Claeson 1912, 13, 15—16.
Clason 184
Furudalagrenen 186
Graningegrenen 184
Cnattingius 188
Askerydsgrenen 189
Ekebybornagrenen . . . 189
Normlösagrenen 193
Colliander (Kolborsegrenen o. Kullagårdsgrenen) 1914.
Corin 195
Cornelius (yngsta släktgrenen) 197
Cramér 1915—16.
Crona (Karlskronasläkten o. Smålandssläkten) 1914.
Cullberg 199
Curman 202

Dahl (från Bohuslän) 1915—16.
Dahlander 1914.
Dahlerus 1913, 15—16.
Dahlgren (Värmlandssläkten) 1912—16.
Dandenell 1912, 13, 15—16.
Danell (från Danstorp) 1914—16.
de Berg 205
de Brun 206
de Champs 208
de Maré 1912—16.
de Verdier 1915—16.
Dellwik 209
Dickson 210
Dieden 1912—16.
Dillner (från Dillne) 1914.
Dillner (från Hällne) 1914.
Djurberg 216
Drangel 1912, 13, 15—16.
Dufva 219
Dufwa 220
Dunér 1914.
Durling 221
Storarpsgrenen 222
Örsgängegrenen 221
Dymling 1914.
Dyrssen 224

Eberstein (Norrköpingsgrenen o. Skånegrenen) 1912, 13, 15—16.
Eckerbom 227
von Eckermann 1912—16.
Edén (Norrlandssläkten) . . 230
Edling (Upplandssläkt) 1915—16.
Een 232
Egerström 1912, 13, 15—16.
Ehnemark 1915—16.
Eiserman 1914.
Ekecrantz 1915—16.
Ekelund (Värmlandssläkten) 1915—16.
Ekeroth (från Eksjö) . . . 234
Ekman (Drysander) 1915—16.
Ekman (Göteborgssläkten) . 237
Ekman (Västmanland-Dalasläkten) 1914.
Ekwall (Smålandssläkt) . . 244
Elfman 1914.
Elliot 1913—16.
Elmquist (från Elmhult) . . 248
Enblom 1914.

Enell (från Östergötland) 1913, 14
Eneroth (från Uppland) 1915—16.
Eneström 1915—16.
Engström (från Bondängen) 251
Engström (från Uppland)1912, 13, 15—16.
Enhörning (från Östergötland) 1913, 14.
Enhörning (Sörmlandssläkten) 1913, 14.
Eriksson (Malmösläkt) 1915—16.
Ernberg och Ehrenberg 1912, 13, 15—16.
Ewerlöf 1912, 13, 15—16.
Evers 253
Ewert 1912, 13, 15—16.

Fahlcrantz 257
Falk (från Risäter) 1912, 13, 15—16.
Falkman (Malmösläkten)1912, 13, 15—16.
Fallenius 1912, 13, 15—16.
Fant 259
Faxe 1913, 14.
Feychting 262
Fischer (från Hessen-Cassel) 264
Fischerström (från Hofdala) 1912, 13, 15—16.
Flensburg 1912—14.
Floderus 272
Folcker (Stockholmssläkten) 1915—16.
Follin 1914.
Forssell och Forsell (Västgötasläkten) 1913, 15—16.
Francke (Skånesläkten) 1913, 15—16.
Fredenberg 1912, 13, 15—16.
Fresk 276
Frestadius 280
Frieberg 1915—16.
Fries (Eliassläkten) 1912—16.
Fries (Närikessläkten) . . . 282
Fries (Skånesläkten) 1915—16.
von Friesen 1912—14.
Frisell (fr.Värmland), 1913, 14
Frisk 286
Fryxell 1914.
Fröding (Värmlandssläkten) 1912, 13, 15—16.
Fröding (Västgöta- eller Borgundasläkten) 1914.
Fürst 289
Fürstenberg 1913, 14.

Gagge 291
Gahn (Falugrenen, Främsbackagrenen o. Kåfallagrenen) 1912—14.
Gartz 292
Geijer 294
Bosjögrenen 294
Krokstadsgrenen 297
Lindforsgrenen 300
Ransätersgrenen 295
Genberg (från Genvalla) 1915—16.
Genberg (från Odensala) 1915—16.
Genberg (Sundsvallsgren) 1915—16.
Gernandt 307
Gibson 312
Giertz 1915—16.
Giron 1914.
Gjers 1915—16.
Gleerup (svenska grenen) . 315
Glimstedt 1914.
Glosemeyer 319
Goldkuhl 1915—16.
Grafström 320
Gram 322
Grandinson 1912, 13, 15—16.
Grefberg 324
Grewell 1915—16.
Grevesmühl (äldre grenen) 1913, 14.
Grevillius 1915—16.
Grill (Garphyttegrenen o. Godegårdsgrenen)1912—14.
Grundal (Stockholmsgrenen) 326
Grönwall (Ystadssläkten) 1912, 13, 15—16.
Gullstrand 1914.
Gyldén 1912—14.
Göransson 1912—14.

Hæggström 1912, 13, 15—16.
Hafström (från Beltebergа) . 327

Hafström (från Odensvi) 1914.
Hagberg (från Rasbo) . . . 329
Hahr 332
Hallström (Södermanlandssläkten) 1912, 13, 15—16.
Hallström (från Jämtland) 1913, 15—16.
Hamberg (från Stockholm) 1914.
Hamberg (från Torsåker; Härnösandsgrenen) 1914.
von Hamm 334
Hammarsten 336
Hamnström (Örebrogrenen) . 337
Hanngren 1912, 13, 15—16.
Hansen 1912—14.
Hasselberg 339
Hasselblad (äldsta grenen) . 340
Hasselrot 343
Hazelius 347
Hebbe 1914.
Hedborg (från Hedemora) . 349
Hedelius (från Östergötland) 1912, 13, 15—16.
Hedenblad 1914—16.
Hedengren 352
Hederström (från Trehörna) 1915—16
Hedin (från Hedingstad) 1912—14
Hedlund (Göteborgssläkten) 1913—14.
Hedrén (från Högsäter) . . 354
Hegardt 355
Helji 1914—16.
Heilborn 359
Hellberg (från Järnboås) . . 361
Helleday 1913, 14.
Hellerström 362
Hellichius 1915—16.
Helling (från Bohus) 1913, 14.
Hellström (från Finland) . . 363
Hemberg 1914.
Henschen (Bergslagsgrenen o. Blekingegrenen) 1912—14.
Herlenius 1914.
Hernblom 1915—16.
Hernlund 1914.
Hernmarck 1914.
Herrlin 1914.
Herslow 1912, 13, 15—16.
Hesselman 1915—16.
Hessle 364
Hildebrand 367
Skönbergagrenen 371
Stockholmsgrenen . . . 368
Ölandsgrenen 367
Hildebrandsson 372
Hill se Rudelius.
Hintze 373
Hirsch 1913, 14.
Hjelm (från Hjelmseryd) 1915—16.
Hjørth 1914.
Hjorth (från Hjortatorp) . . 376
Hjorthén 377
Hjortzberg (från Uppland; Norrlandsgrenen o. Stockholmsgrenen) 1913, 14.
Hofstedt 1915—16.
Hollingworth 1914.
Holmberg (från Stugun; Dalagrenen, Härnösandsgrenen o. Värmlandsgrenen) 1915—16.
Holmertz 378
Holmgren 1912—14.
Holmin (Västgötagrenen o. Västmanlandsgrenen) 1915—16.
Holmquist 380
Holterman 381
von Homeyer 1915—16.
von Horn 382
Huldt 385
Hult (från Småland) 1913, 14.
Humble (Roslagssläkten, äldsta grenen) 1913, 15—16.
Huss (Norrlandssläkten) . . 388
Yngre släkten Huss . . . 400
Hyberg (Görslöfsgrenen o. Söfdegrenen) 1913, 14.
Hygrell 1914.
Hyltén-Cavallius 1912—14.
Hägglöf 401
Höglund 402
Höjer 403
Hök 1912—14.
Hökerberg 1913, 15—16.
Hörstadius 1915—16.

Iacobi 1915—16.
In de Betou (Indebetou) . . 409
Ingeström 414

Insulander (Södermanlandssläkten) 1912, 13, 15—16.
Isberg (från Degeberga) . . 415
Isoz 417

Janse (från Dalarna) 1915—16.
Janse (från Värmland; äldre grenen) 1915—16.
von Johnstone 420
Josephson 422
Juhlin Dannfelt 1912—14.
Jungmarker 426
Jungstedt 1912—16.

Kaijser 1912, 13, 15—16.
Kajerdt 1912, 13, 15—16.
Kalén 1915—16.
Kalling 1913, 15—16.
Kallstenius 431
Keiller 1915—16.
Kempe 1913, 15—16.
Kempff 1913—16.
Key (Edshultsgrenen o. Windögrenen) 1913—16.
Key-Åberg 1913—16.
Kierkegaard 1915—16.
Killander 433
Kilman 435
Kinander 436
Kinberg (Västgötasläkten) . 437
Kinnander 440
Kjellberg 443
Kjellström (från Småland) 1914.
Kleberg 1914.
Klemming 1913—16.
Klingberg (från Klingsbo) 1915—16.
Klockhoff 1915—16.
Kniberg (Smålandssläkt) 1915—16.
Knös (Västgötasläkten) 1914.
Koch 450
Kock (från Finland) 454
Kockum 1913—16.
Kolmodin (Södermanlandsgrenen o. Dalska eller Västgötagrenen) 1912—16.
Kolthoff 1912, 13, 15—16.
Koraen 1914.
Kræpelien 1912—14.
Kreüger och Kreuger 1912—16.
Krook (från Vadensjö) 1915—16.
Krook (Skånesläkten) 1915—16.
Kruckenberg 1912, 13, 15—16.
Kruse (från Karlshamn) 1912, 13, 15—16.
Kruse (från Lund) 1912, 13, 15—16.
Kugelberg 455
Kullgren (Kristinehamn-Uddevallasläkten) 460

Lagergren 1912, 13, 15—16.
Lagerholm (från Östergötland) 1915—16.
Lagerlöf (Värmlandssläkten) 1912—14.
Lagrelius 1915—16.
Lallerstedt (och Letterstedt) 1913, 15—16.
Lamberg (från Kungsbacka) 1915—16.
Lamberg (från Tölö) 1915—16.
Lamm (Blecktornsgrenen, Heleneborgsgrenen o. Kungsholmsgrenen) 1913, 15—16.
Landelius (Östgötasläkten) 1914.
Landergren 463
Landtmanson 467
Laurell (Värmlandssläkten) 1912, 13, 15—16.
Laurin 1912—14.
Lavén 469
Leche 1915—16.
Leffler (Georg Lefflers släkt) 470
Lehman 1914.
Lejman 1915—16.
Lemchen (Göransbergsgrenen o. Yngsta Skeensgrenen) 1914.
Lemke (från Finland) 480
Lené 1914.
Lennmalm 1912—16.
Lennman 1912, 13, 15—16.
Leth och Letth 1912, 13, 15—16.
Lettström 1912, 13, 15—16.

Lewenhagen 1915—16.
Levertin 1912—14.
Levin (Lewin) (Muskösläkten) 481
Lidman (Lidhultsläkten) . . 486
Liedberg (Varbergsläkten) 1915—16.
Liedholm 1913, 15—16.
Lilienberg 487
Liljedahl och Liljedal . . . 489
Liljenroth 492
Liljewalch 1913, 14.
Liljebjörn 494
Liljekvist (Skåleboläkten) 1914.
Lindeberg (Stockholmsläkten) 496
Linder (från Vist) 1912—14.
Lindgren och Lindgrén (från Öland) 497
Lindhagen 1912—16.
Lindhé 500
Lindman (från Lindrum) 1912—16.
Lindmark (från Linköping) . 505
Lindquist (från Vänersborg) 506
Lindroth (Vingåkersläkten) 1913—16.
Linnell (från Linneryd) . . 509
Livijn 512
Ljungberg (från Göteborg) . 515
Ljungdahl (från Ljungby) . 516
Ljunggren (Östgötaläkten) . 518
Ljungh (yngre grenen) 1912, 13, 15—16.
Ljungman (från Ljunga) 1912—14.
Ljungström 522
Looström 523
Lothigius 1912—16.
Lovén (från Eköen) 526
Lundblad (från Ugglum) 1914.
Lundborg (från Valbo) 1914.
Lundeberg 1912—16.
Lundstedt (från Harmånger) 533
Lundström (från Risinge) . 534
Lundström (från Skellefteå) 536
Lundström (från Söderfors) . 538
Lundvall (från Lagerlunda) 539
Lüning 540
Lybeck (svenska släktgrenen) 1912, 13, 15—16.
Lyman 1915—16.
Lyon 544
Löfgren (från Högsby) 1912—14.

Mæchel 545
Magnell (Gullsjögrenen) . . 547
Magnus 550
Malm (från Skåne) 1912—14.
Malmberg (Norrköpingsläkten) 1914.
Malmsten och Stahmer-Malmsten 1912—16.
Malmström (Blekingeläkten) 1914.
Mannheimer 1914.
Martin 1913, 14.
Matthiesen (Way, Way-Matthiesen) 552
Meister 554
Melander 555
Melin (Göteborgsläkten) 1913—16.
Michaelson 1915—16.
Milliqvist 1912—14.
Moll 1913, 15—16.
Montan 557
Montelius (Upplandsläkten) 1912—14.
Montell 559
Morling 560
Mossberg (från Mosås) 1914.
Munktell (Grycksbogrenen o. Ihrsta- eller Eskilstunagrenen) 1913, 15—16.
Munthe 562
Karlshamnsgrenen . . . 563
Lundsgrenen 566
Müntzing 568
Murray 1913, 15—16.
Myhrman 1914.
Mörcke 1915—16.

Nachmanson 1912, 13, 15—16.
Nathhorst och Nathorst (Näthurst) 1913—16.
Naumann 573
Neiglick 575
Neijber 1912—14.
Nettelbladt 1915—16.
Nisser 1914.
Nobel 577

Nordenson (från Nordanberg) 1912, 13, 15—16.
Nordlund (Gislavedssläkten) 1913, 15—16.
Nordwall 1915—16.
Noreen (från Värmland) . . 580
Norinder (Stockholmssläkten) 1914.
Norlin 1915—16.
Normelli 1915—16.
Norrman 1914.
Nyblæus 1914.
Nyström (från Skåne) 1912—14.
Nyström (från Värmland) 1912—14.
Nyström (från Östergötland; Göteborgsgrenen) 1913—14.

Odelberg (Enskedesläkten) . 582
Odelberg (från Västmanland) 586
Oldenburg 1913, 14.
Olin (Skånesläkten) 587
Olrog 1914—16.
Orre 1912, 13, 15—16.
Osterman 1914.
Ottergren 1915—16.
Ouchterlony 1915—16.

Palander 1912—14.
Palm (från Arkelstorp) 1914.
Palm (från Västergötland) . 592
Palme 1913, 15—16.
Pegelow 1915—16.
Perman 594
Personne 596
Petersohn 597
Petrén 1912—16.
Pfannenstill och Pfannenstiel 600
Philipson 1913, 14.
Poignant 1914.
Pripp 1915—16.
von Proschwitz 1914.
Prytz 602

Quennerstedt (från Småland) 606
Quensel 1912—16.

Rabe 608
Radhe 610
Rahmn 612
Ramstedt 615
Rettig (von Rettig) 1912—14.
Retzius 1913, 14.
Rhedin 618
Rhodin (Värmlandssläkten) 1912, 13, 15—16.
Richert 1913, 14.
Richter (Skånesläkten) . . 620
Rietz 1915—16.
Ringborg 1912—16.
Rissler 1914.
Roberg 623
Rodhe (äldre grenen) . . . 625
Rogberg 1912—14.
Roos (från Finland) 1912—16
Ros 628
Rosborg (Stockholmsgrenen) 629
Rosén (från Roasjö) 1912, 13, 15—16.
Ruben 1912, 13, 15—16.
Rubenson 1913, 14.
Rudberg (från Ruda) . . . 632
Rudberg (från Öland) . . . 633
Rudelius och Hill 1912, 13, 15—16.
Rudin 1915—16.
Rudling 1914.
Rundgren 1913, 15—16.
Rydberg (från Växjö) 1913, 15—16.
Rydin 1912—14.
Ryding (från Tunhem) 1914.

Sager 63
Sahlin (från Gesala, yngre släkten) 1912, 13, 15—16.
Sahlin (Värmlandssläkten; äldre grenen) 636
Salling 638
Sandberg (från Kungslena) 1914.
Sandberg (från Stockholm) 1912—16.
Sandström (från Björsäter) 1913, 14.
Sandström (från Huskvarna) 1915—16.
Santesson 1914.
Schale 639
Schalén 641
Schartau 642
Schenström (från Västergötland) 1913, 14.

Schneidler 644
Scholander 1912—14.
Schotte 1912—14.
Schubert 646
Schuberth 649
Schultzberg 1914.
Schumburg 1915—16.
Schönmeyr 651
Seaton 653
Sebardt 654
Sederblad 656
Sederholm 1912—14.
Selander (från Sel) 656
Sernander 1915—16.
Serrander 1915—16.
Seth 1915—16.
Setterwall (från Sätuna) . . 658
Sidenbladh 1912, 13, 15—16.
Sidner 1912—14.
Siegbahn 1914.
Sillén (Gottlandssläkten) 1915—16.
Sillén (Värmlandssläkten) 1915—16.
Sillén (Västmanlandssläkten) 1915—16.
Simonsson 1912, 13, 15—16.
Sjöberg 1914.
Sjöblom (Bollebygdsläkten) 1914.
Sjöbohm 1915—16.
Sjögreen 1912—16.
Sjögren (från Lofta) 1912—16.
Skarstedt (från Skara; äldre grenen) 662
Skottsberg 663
Slettengren 1915—16.
Smedmark (från Västergötland) 1913, 15—16.
Smith (från Strömstad) 1913, 14.
Smitt (från Lösen) 1914.
Sohlman 1915—16.
Sommelius 1912, 13, 15—16.
Sondén 1913—16
Sprinchorn 1914.
Spånberg 1915—16.
Staaff 1912—16.
Starbäck 664
Starck 1912, 13, 15—16.
Stéenhoff och Sténhoff . . 666
Steffen (Klaxåssläkten) 1914.
Stendahl 1913, 15—16.
Stenfelt 667
Stenhammar 1912, 13, 15—16.
Sterky 1912, 13, 15—16.
Strandberg (Södermanlandssläkten) 1912—14.
Strandmark 1914.
Stridbeck 1915—16.
Stridsberg 1913, 15—16.
Strindberg (Stockholmsgrenen) 1912, 13, 15—16.
Strokirk 669
Ström (från Brattfors) . . 672
Ström (äldre Bohuslänssläkten) 1915—16.
Ström (yngre Bohuslänssläkten) 1915—16.
Strömberg (Närikes-Södermanlandssläkten) 673
Strömberg (Stockholmssläkten) 1914.
Ståhl 1912—16.
Ståhle (Smålandssläkten) 1915—16.
Stäck 676
Sundelius 677
Sundin (från Östergötland) 1914.
Sundström (från Harg) 1912, 13, 15—16.
Svalander och Swalander (yngre släkten) 680
Swanberg (Bohuslänssläkten) 1915—16.
Swartling 683
Swartz 687
Svedelius (yngre o. äldre grenen samt yngre släkten Swedelius) 1912—16.
von Sydow 690
Högsbygrenen 691
Jönköpingsgrenen . . . 693
Visby-Karlshamnsgrenen . 702
Äldre Kalmargrenen. . . 698
Sylvén (från Västergötland) 702
Säve 706
Söderbaum 1912—16.
Söderberg (från Indal) . . 708
Söderblom (från Söderala) . 709
Södermark (från Gästrikland) 710

Södermark (Umeå-släkten) . 711
Söderstéen 714

Tauvon 1912, 13, 15—16.
Tegnér 1913, 15—16.
Tempelman (yngre grenen) . 715
Tengstrand 1913, 15—16.
Tengwall (Tengvall) 1913—16.
Ternstedt 1914.
Testrup och Thestrup 1913, 15—16.
Themptander 1914—16.
Thiel 717
Thollander 1915—16.
Thomæus 1914.
Thorburn 718
Thorén (från Toarp) . . . 720
Thyselius 1914.
Tillberg 721
Timm 1915—16.
Tingsten 1912—14.
Tiselius 1915—16.
Tisell 1913, 15—16.
Tjerneld 1912, 13, 15—16.
Tottie 1913, 14.
Trana (Uddevallasläkten) . . 724
Tranchell 1913, 14.
Trotzig 1912, 13, 15—16.
Trozelli 1915—16.
Trygger 1912—16.
Trägårdh 1913—16.
Tullberg (från Småland) . . 725
Törnell 727

Uddén 729
Ulff 1912, 14.
Ullman 1913, 15—16.
Ulmgren 1914.
Ulrich 1912—14.
Undén 1913, 14.
Unger (Smålandssläkten o. Värmlandssläkten) 1913, 14.
Upmark 730

Wadstein (från Röinge) . . 731
Wærn 1912—16.
Wahlberg (från Walla) . . 733
Wahlund 735
Wahren 737
Waldenström (äldre hufvudgrenen) 1915—16.
Wallenberg 739
Wallensteen 1912, 13, 15—16.
Waller 1914.
Warberg 743
Warburg 1912—14.
Warholm (äldre grenen) . . 745
Warodell 748
Wavrinsky och Wawrinsky 1912, 13, 15—16.
Way se Matthiesen.
Way-Matthiesen se Matthiesen.
Weibull 750
Weinberg (från Karlshamn) 754
Weinberg (Göteborgssläkten) 756
Welin (från Sköldinge) 1915—16.
Wendel och de Wendel 1913, 15—16.
Wendt (Skånesläkten) 1914.
Wennerberg (Lärkebosläkten) 1912, 13, 15—16.
Wennerholm (Stockholmsgrenen) 761
Wersäll 1912—16.
Wester 763
Westerberg (Gusumssläkten; Gusumsgrenen o. Hornsbergsgrenen) 1913, 14.
Westin (Fasternasläkten) . . 769
Westin (Stockholmssläkten) 1913—16.
Westman (från Lomaryd) 1915—16.
Westman (Härnösandssläkten) 1912, 13, 15—16.
Westring (från Malmö) . . 770
Westring (från Öregrund) . 772
Wetterling 772
Weylandt 773
Wibom (från Småland) 1914.
Victorin (äldre linjen) . . . 773
Widebeck (Sörmlandsgrenen) 1915—16.
Wieselgren 1912—16.
Wijk 1912—16.
Wijkander 776
Wijkström (från Döderhultsvik) 778
Wiklund 1914—16.
Wikström (Jämtlandsgrenen) 1912—16.

Wiman (från Östergötland) 1915—16.
Winberg (Stockholmsgrenen) 1913, 15—16.
Wising och Vising 1912, 13, 15—16.
Wistrand (från Rumskulla) 782
Wistrand (från Viby) 1913, 14.
Wolff 783
Wollin (Karlskronagrenen o. Skånegrenen) 1915—16.
Wretman. 785
Wåhlin 1913, 14.

Ygberg 786

Zachau 788
Zethelius 793
Zethræus. 798
Zielfelt (Värmdögrenen) 1914.
von Zweigbergk 802

Åkerman (Stockholmsslätten) 1915—16.
Åkermark 1915—16.
Åman (från Jämtland; Närikes-Östgötagrenen o. Skånegrenen) 1912, 13, 15—16.
Åstrand 1912—16.

Öhman (Laxbrosläkten) . . 809
Örn 1915—16.
Örtenblad 1913, 14.
Örtendahl 1915—16.
Östberg (från Falun) 1912—16.
Östberg (från Österby) 1915—16.
Östergren (från Skåningsåsaka) 812
Östrand 1912, 13, 15—16.

Abelin 1913, 15—16. — **Abenius** 1912, 13, 15—16. — **Abramson** 1914.

Adlerz.

Äldste kände stamfadern var bonde i S. Liarp i Adelöfs socken i Småland, hvarest sonen Elias föddes; han antog släktnamnet Adelgren efter födelsesocknen och dog såsom kyrkoherde där 1719. Hans yngste sonson Adolf Fredrik, f. 1744, † 1818, var skräddaremästare i Linköping och g. m. Maria Dahlberg. Deras barn, däribland nedanstående äldste sonen Johan Anders, ändrade släktnamnet till Adlerz.
Litteratur: Sv. Ättartal 1889; Sv. Släktkalendern 1913.

Johan Anders, f. 1772, kyrkoherde, † 1827. G. 1812 m. Anna Elisabeth Cronlund, f. 1790, † 1872.

Söner:

1. Carl Erhard, f. 1813, fil. d:r, kyrkoherde, † 1891. G. 1850 m. Ulrica Walborg Kalén, f. 1825, † 1916.

Barn:

1) *Anna Carolina Valborg*, f. 1851 $^{2}/_{8}$. G. 1882 $^{11}/_{7}$ m. f. d. häradsskrifvaren, RWO, *Johan Albert Lindbom*, f. 1842 $^{5}/_{6}$ (Österliden, Kuddby).
2) *Henning Erhard Theodor*, f. 1856 $^{20}/_{2}$, fil. lic., adjunkt vid lägre allm. läroverket i Åmål.
3) *Gottfrid Agaton*, f. 1858 $^{25}/_{2}$, fil. d:r, lektor i kemi och naturalhistoria vid högre allm. läroverket i Sundsvall, RNO, LVA. G. 1894 $^{28}/_{6}$ m. *Emilia Matilda (Emma) Liljedahl*, f. 1870 $^{6}/_{2}$.

Barn:

Ragnhild Elisabet, f. 1897 $^{21}/_{9}$.
Gerda Ulrika, f. 1899 $^{30}/_{7}$.
Bertil Elis, f. 1901 $^{1}/_{2}$.
Olof Gerhard, f. 1903 $^{29}/_{5}$.

4) *Catharina Theodora (Karin)*, f. 1865 $^{25}/_{1}$ (Norrköping).

5) *Maria Elisabeth*, f. 1869 $^{4}/_{1}$. G. 1895 $^{21}/_{5}$ m. kyrkoherden i Stora Åby o. Ödeshögs pastorat af Linköpings stift, *Emil Leonard Frölinder*, f. 1862 $^{17}/_{10}$ (Ödeshög).

2. Johan Elis, f. 1816, läroverksadjunkt, † 1881. G. 1853 m. Hedvig Sofia Charlotta Wimermark, f. 1831, † 1914.

Son:

Ernst, f. 1854 $^{6}/_{11}$, lektor i naturalhistoria och kemi vid högre allm. läroverket i Örebro, RNO.

Adrian (Farhultsgrenen) 1914. — **Afzelius** (Alingsåsgrenen, Enköpingsgrenen, Mariestadsgrenen o. Uppsalagrenen) 1912—16.

Agrell

(från Västergötland).

Nedanstående släkt Agrell, hvars äldste hittills kände stamfader var född i Flo socken i Västergötland, är sannolikt af samma stam som den skånska släkten med samma namn, till hvilken hörde den berömde reseskildraren, kommerserådet Olof Agrell, f. 1755, † 1832, hvilkens farfader, kyrkoherden i Bunkeflo, Lunds stift, Jonas Agrell var född i nämnda Flo socken. Sambandet mellan dessa båda släkter har dock hittills icke kunnat bevisas, emedan Flo församlings ministerialböcker före 1771 förstörts genom eldsvåda.

Olof Agrell, f. 1752, handlande o. rådman i Vänersborg, † 1824. G. m. Inga Helena Brovall, f. 1758, † 1824.

Söner:

1. Jonas, f. 1782, handlande i Vänersborg, † 1819. G. 1808 m. Maria Sofia Kullgren, i hennes 1:a gifte, f. 1790, † 1829.

Son:

Carl Theodor, f. 1809, häradshöfding, borgmästare i Uddevalla, † 1852. G. 1842 m. Hedera Johanna Kullgren, f. 1819, † 1916.

Barn:

(1) Fredrik Carlos, f. 1845, disponent för Munkedals pappersbruk, † 1888. G. 1879 $^{23}/_{5}$ m. *Hulda Kihlberg*, f. 1852 $^{13}/_{8}$ (Uddevalla).

Barn:

Sigrid, f. 1881 $^{21}/_{1}$. G. 1903 $^{16}/_{6}$ m. grosshandlaren i Uddevalla, verkst. direktören för Uddevalla tunnfabriks o. trävaruaktb. *William Graham Thorburn*, f. 1878 $^{26}/_{11}$. Äg. villan Lyckebo vid Gustafsberg i Bohuslän.

Nils, f. 1885 $^{6}/_{5}$, fil. mag. (Uppsala).

(2) Victor Emil, f. 1849, ingenjör, † 1912. G. 1889 $^{29}/_{10}$ m. *Annie Hibbert*, f. 1864 $^{6}/_{1}$ (Sidney, Australien).

(3) *Lydia Johanna*, f. 1851 $^{24}/_{3}$, telegrafist (Uddevalla).

2. Fredrik, f. 1784, handlande i Vänersborg, † 1860. G. 1819 m. Fredrika Enbohm, f. 1801, † 1876.

Döttrar:

Fredrique, f. 1826 $^{28}/_{1}$. G. 1844 $^{27}/_{8}$ m. landssekreteraren i Älfsborgs län Carl Oscar Almqvist, f. 1813, † 1875 (Vänersborg).

Augusta Elisabeth, f. 1829 $^{11}/_{5}$. G. 1860 $^{31}/_{3}$ m. kaptenen vid Västgöta-Dals reg:te Johan Edvard Wallander, f. 1826, † 1898 (Vänersborg).

Mathilda Thérèse, f. 1833 $^{5}/_{5}$. G. 1853 $^{11}/_{11}$ m. handlanden i Vänersborg Otto Hartwig Dymling, f. 1815, † 1900 (Stockholm).

Hulda Alida, f. 1844 (Vänersborg).

Ahlsell 1912—14. — **Ahnström** 1914. — **Alexanderson** (från Gottland) 1913—16. — **Almén** 1912, 13, 15—16. — **Almgren** (från Närike) 1912, 13, 15—16.

Almquist

(från Uppland).

Denna släkt, som är känd från förra hälften af 1500-talet, leder sitt ursprung från Almunge socken i Uppland, där den ägde Löfsta gård (numera by), hvarest ättlingar alltjämt innehaft och ännu innehafva hemmansdelar. Äldste kände stamfadern är Erik Mattsson, † omkr. 1570, hvilken 1540 ensam innehade Löfsta, som han från och med 1550 skötte i sambruk med sonen, nämndemannen Jakob Ersson, † omkr. 1573. Den sistnämndes son, häradsdomaren och kyrkovärden Erik Jakobsson, † 1623, hade bl. a. barn sonen Johan Eriksson, † på 1640-talet, hvars son, sexmannen och kyrkovärden Abraham Jansson, f. 1637, † 1727, var gift med Marta Johansdotter, f. 1641, † 1718. Af deras barn blef kyrkovärden Erik Abrahamsson, f. 1668, † 1733, i äktenskap med Kerstin Andersdotter, f. 1666, † 1736, fader till Abraham Almquist, f. 1699, † 1760, kontraktsprost och kyrkoherde i Täby (Uppl.), g. 1728 m. Anna Magdalena Ekwald, f. 1705, † 1784. Dennes ende son, professorn i Uppsala, teol. o. fil. doktorn Erik Jonas Almquist, f. 1729, † 1808, hade i sitt gifte (1761) m. Hedvig Cecilia Bergman, f. 1741, † 1819, bl. a. sönerna Erik Abraham Almquist och Carl Gustaf Almquist, från hvilka släktens nu lefvande båda grenar härstamma (se nedan). Till den sistnämndes afkomlingar hörde bl. a. författaren Carl Jonas Love Almquist, f. 1793, † 1866, hvars släktgren är utdöd, och landshöfdingen Erik Viktor Almquist, f. 1817, † barnlös 1872.

Litteratur: Sv. Ättartal 1889; Sv. Släktkalendern 1912—16: J. A. Almquist, Kontraktsprosten Abraham Almquists fäderne- o. mödernehärstamning, Sth. 1916.

Äldre grenen:

Erik Abraham, f. 1767, teol. o. fil. d:r, biskop i Härnösand, † 1830. G. 1:o 1800 m. Hedvig Ottiliana von Heijne, f. 1770, † 1805; 2:o 1806 m. Elisabet Johanna Merckel, f. 1783, † 1861.

Söner, i 1:a giftet:

1. Erik, f. 1802, fil. d:r, lektor, † 1874. G. 1840 m. Maria Vilhelmina Julie af Donner, f. 1810, † 1885.

Döttrar:

Agnes Ottiliana Charlotta (Inez), f. 1844 $^{9}/_{12}$ (Vadstena).

Rosa Julia Maria, f. 1846 $^{13}/_{12}$. Beb. egen gård i Härnösand.

2. Axel Fredrik, f. 1805, fil. o. med. d:r, fältläkare, † 1881. G. 1836—45 m. Lovisa Ulrika Åman, f. 1813, † 1884.

Dotter:
Selma Ulrika Ottiliana, f. 1839 $^{3}/_{5}$ (Stockholm).
i 2:a giftet:

3. Oscar Julius August, f. 1810, fil. jubeld:r, teol. kand., kontraktsprost, kyrkoherde, † 1895. G. 1843 m. Nanna Johansson, f. 1823, † 1901.

Barn:

1) *Sigfrid Oscar Immanuel*, f. 1844 $^{15}/_{2}$, fil. d:r, f. d. rektor vid Stockholms högre realläroverk (Djursholm). G. 1875 $^{14}/_{6}$ m. *Lovisa Sofia Hultén*, f. 1844 $^{3}/_{9}$, skolföreståndarinna.

Döttrar:

Signe Elisabet, f. 1879 $^{9}/_{2}$, biträdande skolföreståndarinna (Stockholm).

Märta Gustafva, f. 1883 $^{7}/_{9}$, student vid Karolinska institutet (Stockholm).

2) *Edvard Julius*, f. 1847 $^{12}/_{4}$, grosshandlande i Hälsingfors. G. 1899 $^{18}/_{3}$ m. *Anna Hildur Gustafsson*, f. 1872 $^{18}/_{2}$.

3) *Nanna Carolina Sofia*, f. 1851 $^{25}/_{3}$. G. 1:o 1873 m. lektorn i Uppsala, fil. d:r Nils Filip Eugen Lundberg, f. 1842, † 1876; 2:o 1886 $^{24}/_{12}$ m. kammreraren vid centralfängelset på Långholmen, RWO *Erik Georg Mattias (Göran) Bladini*, f. 1854 $^{12}/_{3}$ (Stockholm).

4) *Ernst Bernhard*, f. 1852 $^{10}/_{8}$, med. d:r, professor vid Karolinska institutet, RNO, RWO, RDDO, LÖS, LV & VS i Göteborg (Stockholm). G. 1:o 1880 $^{10}/_{11}$ m. riksbaronessan Maria Catharina Sofia Elisabeth von Rosen, f. 1839, † 1915; 2:o 1916 $^{6}/_{6}$ m. *Gerda Augusta Troili-Petersson*, f. 1878 $^{24}/_{5}$.

5) *Johannes*, f. 1856 $^{3}/_{1}$, civilingenjör, verkställande direktör i Nordiska ömsesidiga olycksfallsförsäkringsbolaget Bore (Stockholm). G. 1895 $^{3}/_{4}$ m. *Nicoline Fredrika Begtrup*, f. 1851 $^{14}/_{12}$.

6) *Erik Otto*, f. 1861 $^{7}/_{10}$, öfverste i armén, f. d. öfverstelöjtnant vid Upplands infanterireg:te, RSO, RWO, Skytte GM., LKrVA. Beb. egen villa i Uppsala. G. 1890 $^{8}/_{11}$ m. *Elsa Carolina Elisabeth Didron*, f. 1871 $^{22}/_{1}$.

Barn:

Erik Gustaf, f. 1892 $^{14}/_{1}$, student vid Uppsala universitet, underlöjtnant i Upplands infanterireg:tes reserv (Uppsala).

Gunnar Axel, f. 1893 $^{7}/_{10}$, student vid Uppsala universitet.
Ernst Oscar, f. 1895 $^{27}/_{8}$, elev vid Tekniska högskolan, fänrik vid Fortifikationen.
Elsa Katarina (Karin), f. 1897 $^{27}/_{10}$, student.
Elsa Margareta, f. 1901 $^{5}/_{10}$.

7) *Hedvig Elisabet Johanna*, f. 1863 $^{1}/_{11}$. G. 1892 $^{7}/_{8}$ m. kontraktsprosten i Ångermanlands sydvästra kontrakt, kyrkoherden i Sollefteå *Carl Åkerberg*, f. 1864 $^{7}/_{8}$ (Sollefteå).

4. Bernhard Ulrik Georg, f. 1813, grosshandlare i Stockholm, bruksägare, † 1881. G. 1856 $^{3}/_{1}$ m. *Hedda Martina Wihlborg*, f. 1834 $^{29}/_{10}$ (Stockholm).

Barn:

1) *Hedvig Elisabet Charlotta (Lotten)*, f. 1856 $^{9}/_{11}$. G. 1887 $^{23}/_{11}$ m. godsägaren *Axel Fritiof Redlund*, f. 1855 $^{17}/_{5}$ (Österås, Ekerö).
2) *Georg Mårten*, f. 1858 $^{6}/_{10}$, godsägare, ordf. i Munsö sockens kommunalnämnd. Äg. Norrby och Dalby i Uppland (Ekerö). G. 1888 $^{26}/_{9}$ m. *Hedvig Maria Erhardina (Mia) Molin*, f. 1862 $^{14}/_{6}$.

Barn:

Ingrid Elin Maria, f. 1889 $^{7}/_{7}$.
Gerda Hedvig Elisabet, f. 1891 $^{2}/_{8}$.
Johan Mårten Bernhard, f. 1893 $^{7}/_{9}$.
Elin Emma Margareta (Margit), f. 1895 $^{23}/_{11}$.
Nils Georg Allan, f. 1899 $^{5}/_{12}$.
Agnes Maria Charlotta, f. 1902 $^{26}/_{1}$.

3) *Elin Maria*, f. 1862 $^{27}/_{7}$. G. 1886 $^{14}/_{9}$ m. agronomen *Carl Herman Redlund*, f. 1861 $^{29}/_{4}$ (Näsby).
4) *Johan Axel*, f. 1870 $^{13}/_{8}$, fil. d:r, förste arkivarie o. sektionschef i riksarkivet, bibliotekarie hos H. M. Konungen, vice ordf. i styrelsen för Sunds aktiebolag, historiograf i KMO, OIIS Gbmt, RWO, RRS:t StO 2 kl., RBad ZLO 1 kl., Off Fr de l'Ip, LSkS (Stockholm). G. 1893 $^{26}/_{11}$ m. *Gerda Cecilia Dillner*, f. 1873 $^{6}/_{3}$.

Barn:

Jan-Eric Georg Ludvig, f. 1894 $^{16}/_{10}$, fil. kand., jur. stud. vid Uppsala universitet.
Jan-Axel Oscar Bernhard, f. 1898 $^{25}/_{6}$, elev vid Schartaus handelsinstitut.
Astrid Hedvig Elisabet, f. 1903 $^{4}/_{5}$.
Jan-Carl Gustaf Abraham, f. 1910 $^{8}/_{2}$.
Lilian Dagmar Karin Cecilia, f. 1912 $^{9}/_{8}$.

5. Seth Valentin, f. 1820, med. d:r, † 1891. G. m. *Anna Sofia Fernström*, f. 1850 $^{22}/_{12}$ (Stockholm).

Barn:

1) *Hugo Sigurd Valdemar*, f. 1874 $^{6}/_{3}$, revisor i kammarrätten (Stockholm).
2) *Ivar Harald*, f. 1877 $^{27}/_{4}$, jur. utr. kand., civilassessor vid Stockholms rådstufvurätt (Stockholm).
3) *Helge Knut Hjalmar*, f. 1880 $^{17}/_{12}$, fil. d:r, professor i historia vid Göteborgs högskola, L Sk S (Göteborg). G. 1915 $^{30}/_{7}$ m. *Ingegärd Ekman*, f. 1885 $^{22}/_{10}$.

Dotter:

Anne-Marie Elisabeth, f. 1916 $^{14}/_{6}$.

4) *Tyra Helena*, f. 1885 $^{2}/_{5}$. G. 1916 $^{7}/_{4}$ m. prosektorn vid Karolinska institutet, med. d:r *August Carl Hilding Hesser*, f. 1879 $^{11}/_{5}$ (Stockholm).

Yngre grenen:

Carl Gustaf, f. 1768, † 1846, krigskommissarie. G. 1:o 1791 m. Birgitta Lovisa Gjörwell, f. 1768, † 1806. 2:o 1810 m. Agnes Catharina Altén, f. 1789, † 1837.

Son, i 2:a giftet:

Gustaf Fridolf, f. 1814, generaldirektör, † 1886. G. 1855 m. Maria Vilhelmina Grandin, f. 1836, † 1907.

Barn:

1) ***Fridolf Vilhelm***, f. 1859 $^{28}/_{6}$, mariningenjör, fabriksidkare, RWO (S:t Petersburg). G. 1891 $^{14}/_{2}$ m. ***Agnes Idestam***, f. 1863 $^{29}/_{8}$.

Barn:

Bengt Fridolfsson, f. 1895 $^{9}/_{9}$, student.
Marie-Louise, f. 1898 $^{21}/_{7}$.

2) *Viktor Emanuel*, f. 1860 $^{21}/_{9}$, jur. utr. kand., öfverdirektör o. chef för fångvårdsstyrelsen, ledamot o. skattmästare i Nordiska museets nämnd, ledamot o. sekreterare i direktionen för Strömsholms nya kanalbolag, KNO 2 kl., KDDO 2 gr. (Djursholm). G. 1889 $^{12}/_{10}$ m. *Fanny Louisa Grafström*, f. 1863 $^{2}/_{10}$.

Barn:

Agnes Fanny Victoria, f. 1892 $^{16}/_{1}$. G. 1916 $^{4}/_{11}$ m. löjtnanten vid Västmanlands reg:te *Claës Axel Wersäll*, f. 1888 $^{26}/_{8}$ (Västerås).
Clara Maria Heloisa (Maj), f. 1896 $^{15}/_{1}$.
Carl Viktor Mikael, f. 1902 $^{12}/_{8}$.

3) *Erik Carl-Gustaf*, f. 1861 $^{3}/_{12}$, major i armén, kapten i Södermanlands reg:tes reserv, befälhafvare för Katrineholms rullföringsområde, R S O, R R S:t St O *2* kl. (Katrineholm). G. 1891 $^{14}/_{3}$ m. *Kate Anna Albertina Almgren*, f. 1870 $^{14}/_{3}$.

Barn:

Kate Vilhelmina, f. 1892 $^{19}/_{1}$, biträde i Patent- o. registreringsverket (Stockholm).

Gustaf Einar, f. 1893 $^{8}/_{9}$, elev vid Tekniska högskolan (Stockholm).

4) *Agnes Maria Carolina*, f. 1866 $^{15}/_{1}$. G. 1890 $^{3}/_{9}$ m. H. Exc. statsministern, landshöfdingen i Uppsala län o. ståthållaren på Uppsala slott, ordf. i länets hushållningssällskap o. skogsvårdsstyrelse samt i styrelsen för Ultuna landtbruksinstitut, m. m., f. d. statsrådet, f. d. presidenten i Göta hofrätt, f. d. envoyé extraordinaire o. ministre plénipotentiaire, R o. K af K M O, K m st k W O, m. m., jur. hedersd:r, fil. kand. *Knut Hjalmar Leonard Hammarskjöld*, f. 1862 $^{4}/_{2}$ (Stockholm).

5) *John Gustaf Fridolf*, f. 1868 $^{3}/_{4}$, f. d. godsägare. G. 1895 $^{27}/_{3}$—1912 m. Anna Henrika Amalia Boheman, f. 1865 $^{20}/_{7}$ (Stockholm).

Barn:

Erik Gustaf Hjalmar, f. 1896 $^{11}/_{1}$, officersaspirant vid Andra lifgrenadjärreg:tet, elev vid krigsskolan (Karlberg).

Ernst Karl Henning, f. 1897 $^{19}/_{9}$, elev vid Tekniska högskolan (Stockholm).

Anna Margareta Viola, f. 1899 $^{16}/_{6}$.

Karin Hildegard Maria, f. 1902 $^{22}/_{2}$.

Ruth Ulrika Vilhelmina, f. 1903 $^{27}/_{10}$.

Anna Gerda Maria, f. 1905 $^{22}/_{7}$.

Anna Hildegard Elisabet, f. 1907 $^{14}/_{5}$.

Almqvist

(Smålandssläkten).

Släkten härstammar från Ölmestads socken i Jönköpings län. Kyrkoherden på Visingsö Harald Magni, f. 1657, † 1711, antog först namnet Ölmstadensis efter födelsesocknen, men ändrade det sedan till Almqvist efter en på fädernegården växande alm. Hans son kyrkoherden Sven Paulus Almqvist,

f. 1699, † 1780, hade i sitt 1728 ingångna gifte m. Kristina Rogberg, f. 1712, † 1792, bl. a. barn sönerna Johannes och Anders, genom hvilka släkten förgrenade sig i nedanstående äldre och yngre gren.

Litteratur: Sv. Ättartal 1891; Leijonhufvud, Ny Svensk Släktbok; Sv. Släktkalendern 1913.

Äldre grenen:

Johannes, f. 1731, teol. d:r, häradsprost, † 1816. G. 1:o 1768 m. Anna Sara Drysén, f. 1751, † 1784.

Söner:

1. Sven Johan, f. 1769, kontraktsprost, † 1843. G. 2:o 1798 m. Gustafva Brandelius, f. 1778, † 1847.

Söner:

1) Johan Magnus, f. 1799, kontraktsprost, † 1873. G. 1830 m. Fredrique Eneström, f. 1800, † 1885.

Barn:

(1) Johan Ludvig Vilhelm, f. 1831, kapten, † 1901. G. 1859 $^{31}/_{5}$ m. *Eva Charlotta Sophia (Lotten) Printzensköld*, f. 1835 $^{15}/_{12}$ (Lidingö Villastad).

Barn:

Berta Gustafva, f. 1861 $^{5}/_{12}$, sjuksköterska. Äg. o. beb. Villa Almingei Lidingö Villastad.

Ernst Johan, f. 1863 $^{26}/_{2}$, med. lic., provinialläkare i Mörsils distrikt, järnvägsläkare, f. d. bataljonsläkare. Äg. o. beb. Villa Tomtebo, Mörsil. G. 1896 $^{8}/_{12}$ m. *Anna Maria (Anne-Marie) Grahn*, f. 1869 $^{26}/_{4}$.

Carl Wilhelm, f. 1873 $^{28}/_{5}$, ingenjör, inspektör i brand- o. lifförsäkringsaktb. Svea (Göteborg). G. 1899 $^{16}/_{6}$ m. *Anna Kjöllerström*, f. 1875 $^{3}/_{5}$.

(2) Edvard Theophil, f. 1838, landtbruksingenjör, † 1895. G. 1868 m. Thora Beata Catharina Nordström, f. 1839, † 1916.

Döttrar:

Agnes Thora Fredrika, f. 1873 $^{28}/_{8}$ (Stockholm).

Gertrud Johanna, f. 1875 $^{16}/_{10}$, författarinna (Stockholm).

(3) *Agnes Carolina Lovisa*, f. 1842 $^{30}/_{11}$. G. 1869 $^{19}/_{8}$ m. kaptenen Sven Justus August Tengbom, f. 1842, † 1906 (Vänersborg).

2) Sven Harald, f. 1804, regementspastor, † 1876. G. 1848 m. Anna Maria Charlotta Kruse, f. 1822, † 1893.

Barn:

(1) Edvin Kristoffer, f. 1850, kanslisekreterare, † 1911. G. 1886 $^{20}/_{5}$ m. *Maria Constance Hahn*, f. 1859 $^{27}/_{5}$.

Barn:

Anna Maria, f. 1891 $^{31}/_{3}$. (Adoptivdotter). G. 1913 $^{6}/_{10}$ m. löjtnanten vid K. Flottan *Karl Tore Svenonius*, f. 1884 $^{29}/_{9}$ (Karlskrona).

Harald Conrad Sven, f. 1896 $^{8}/_{11}$.

(2) *Ebba Charlotta*, f. 1852 $^{13}/_{9}$. G. 1878 $^{15}/_{7}$ m. förste bataljonsläkaren August Wilhelm Brodin, f. 1843, † 1886 (Stockholm).

3) Olof, f. 1805, garfverifabrikör, † 1870. G. 1839 m. Eva Karolina Lundberg, f. 1820, † 1863.

Barn:

(1) *Sven Alexander*, f. 1840 $^{12}/_{12}$, ordf. i styrelsen för o. kassadirektör i Göteborgs Nya verkstadsaktb. (Götaverken), KWO 1 kl., RNO, KDDO 2 gr., RRS:t AnO 3 kl., R Ven Bol O 4 kl. (Göteborg). G. 1877 $^{28}/_{9}$ m. *Agnes Elisabeth Norrman*, f. 1857 $^{21}/_{10}$.

Barn:

Signe Elisabeth Maria, f. 1878 $^{6}/_{7}$ (Göteborg).

Olga Eva Euphemia, f. 1879 $^{4}/_{12}$. G. 1910 $^{21}/_{6}$ m. praktiserande läkaren i Göteborg, med. lic. *Erik Gustaf Belfrage*, f. 1879 $^{25}/_{6}$.

Ernst Olof Daniel, f. 1882 $^{19}/_{10}$, ingenjör vid Göteborgs Nya verkstadsaktb. (Göteborg). G. 1916 m. *Sigon Bertelsen* från Norge.

Anna Katarina Eleonora (Karin), f. 1884 $^{30}/_{6}$. G. 1908 $^{6}/_{10}$ m. verkst. direktören i aktb. Skånska handelsbanken *Nils Åke Belfrage*, f. 1880 $^{17}/_{11}$ (Malmö).

Aina Selma Carolina, f. 1885 $^{11}/_{8}$, gymnastikdirektör (Göteborg).

Per Harald Alexander, f. 1890 $^{29}/_{6}$, civilingenjör (Stockholm).

Ingrid Wilhelmina Charlotta, f. 1895 $^{9}/_{4}$, lärarinna (Göteborg).

(2) *Anna Gustafva Lovisa*, f. 1845 $^{28}/_{4}$, f. d. lärarinna (Hedemora).
(3) *Hulda Charlotta*, f. 1856 $^{23}/_{1}$. G. 1880 $^{2}/_{12}$ m. revisorn *Otto Leonhard Horneman*, f. 1851 $^{16}/_{9}$ (Stockholm).

4) Per August, f. 1810, fil. d:r, kontraktsprost, † 1882. G. 1840 m. Carolina Printzenskköld, f. 1815, † 1886.

Barn:

(1) Johan Gustaf, f. 1841, t. f. domänintendent, † 1899. G. 1869 m. Jenny Maria Katarina Slettengren, f. 1846, † 1909.

Barn:

a) *Gully Carolina*, f. 1869 $^{27}/_{11}$ (Alingsås).
b) *Per Gustaf*, f. 1874 $^{23}/_{2}$, landtbrukare. Arr. Räfsnäs i Södermanland (Mariefred). G. 1910 $^{16}/_{3}$ m. *Hedvig Thyra Carolina Brandelius*, f. 1872 $^{25}/_{3}$.

Son:

Stig Per Ludvig, f. 1911 $^{13}/_{5}$.

c) *Anna Maria*, f. 1875 $^{27}/_{3}$. G. 1900 $^{20}/_{3}$ m. verkst. direktören i Skandinaviska kreditaktb., fullmäktigen i Pensionsförsäkringsfonden, ledamoten af järnvägsrådet, KNO 1 kl., KWO 2 kl., *Jonas Henrik Reinhold C:son Kjellberg*, f. 1858 $^{6}/_{1}$ (Stockholm).

(2) *Hanna Augusta*, f. 1843 $^{22}/_{11}$ (Bankeryd).
(3) *Carolina Gustafva*, f. 1845 $^{12}/_{12}$. G. 1868 $^{5}/_{6}$ m. läroverksadjunkten, fil. kand. Anton Mauritz Bergelmer, f. 1840, † 1913 (Stockholm).
(4) *Siri Magdalena*, f. 1847 $^{19}/_{10}$. G. 1869 $^{4}/_{3}$ m. f. d. landtbrukaren *Gustaf Edvard Ekwall*, i hans 2:a gifte, f. 1834 $^{13}/_{8}$ (Hogsta, Drottningholm).
(5) *Helena Elisabet (Betty)*, f. 1849 $^{7}/_{11}$. G. 1874 $^{16}/_{10}$ m. stadskamreraren Axel Teodor Ekwall, f. 1840, † 1914 (Stockholm).
(6) *Signe Maria*, f. 1851 $^{20}/_{11}$. G. 1874 $^{8}/_{1}$ m. kronolänsmannen Oskar Fredrik Ekwall, f. 1839, † (Jönköping).
(7) *Ulrika Charlotta Erika (Lotten)*, f. 1854 $^{2}/_{7}$. G. 1882 $^{9}/_{7}$ m. kyrkoherden i Järstorps pastorat af Växjö stift, kontraktsprosten i Tveta kontrakt *Johan Syrén*, f. 1847 $^{5}/_{2}$ (Bankeryd).

(8) *Eva Sophie*, f. 1857 $^{3}/_{11}$. G. 1877 $^{31}/_{7}$ m. f. d. kaptenen i armén o. vid Gottlands infanterireg:te, RSO, *Carl Emil Gottfried Slettengren*, f. 1852 $^{30}/_{6}$ (Villa Fagerhult, Jönköping).

5) Carl Oskar, f. 1813, landssekreterare, † 1875. G. 1844 $^{27}/_{8}$ m. *Fredrique Agrell*, f. 1826 $^{28}/_{1}$ (Vänersborg).

Barn:

(1) *Edvin Oskar Fredrik*, f. 1846 $^{25}/_{2}$, f. d. bankkassör (Vänersborg).

(2) *Gerhard Ludvig*, f. 1848 $^{10}/_{6}$, f. d. landssekreterare i Skaraborgs län, KNO 2 kl. (Göteborg). G. 1876 $^{30}/_{11}$ m. Anna Ericsson, f. 1851, † 1910.

Barn:

Ebba Astrid Louise, f. 1877 $^{22}/_{10}$. G. 1903 $^{30}/_{11}$ m. grosshandlaren i Göteborg, chefen för försäkringsaktb. Skandias afdelningskontor i nämnda stad, ordf. i styrelsen för Nyboholms aktb. o. för Lindelöf, Brunius & C:o aktb. *Bernhard Lindelöf*, f. 1871 $^{20}/_{10}$.

Carl Erik Ludvig, f. 1881 $^{20}/_{6}$, köpman (Hamburg).

(3) *Ivan Mortimer*, f. 1850 $^{3}/_{8}$, f. d. baningenjör o. stationsinspektor vid Bergslagernas järnvägar, kontrollör vid spritfabriken i Hjo. G. 1880 $^{10}/_{10}$ m. *Alfhild Natalia Björck*, f. 1850 $^{9}/_{5}$.

Barn:

Hildegard Sofia Fredrique, f. 1881 $^{4}/_{9}$. G. 1908 $^{5}/_{4}$ m. grosshandlaren, jur. kand. *Viktor Vange* (Falun).

Sigrid Alfhild Louise, f. 1883 $^{12}/_{2}$, biträde i Patent- o. registreringsverket (Stockholm).

Karl Ivan Ebbe, f. 1887 $^{20}/_{4}$, löjtnant vid Hallands reg:te (Halmstad).

(4) *Alf Ragnar*, f. 1854 $^{12}/_{6}$, major i armén, kapten i Hallands reg:tes reserv, rullföringsområdesbefälhafvare, RSO (Vänersborg). G. 1892 $^{23}/_{7}$ m. *Hedvig Amalia Andersson*, f. 1868 $^{1}/_{4}$.

Barn:

Carl Gustaf Harry, f. 1894 $^{9}/_{9}$.
Tyra Amelie Cecilia, f. 1901 $^{2}/_{12}$.

(5) *Alice Gustafva*, f. 1858 $^{5}/_{9}$. G. 1882 $^{26}/_{11}$ m. godsägaren Reinhold Fredrik Magnus Björkman, f. 1852, † 1905. Äg. o. beb. villan Björkesta (Saltsjö-Storängen).

(6) *Birger Harald*, f. 1863 $^{11}/_{4}$, kapten i Älfsborgs reg:tes reserv, RSO (Stockholm). G. 1898 $^{12}/_{4}$ m. *Olga Signe Broberg*, f. 1876 $^{12}/_{12}$.

Barn:

Signe Olga Harriet, f. 1899 $^{12}/_{3}$.
Alice Fredrique, f. 1900 $^{18}/_{6}$.
Ruth Eleonora Mariana, f. 1903 $^{18}/_{8}$.
Carl-Magnus Haraldsson, f. 1906 $^{21}/_{12}$.

6) Ludvig Theodor, f. 1818, justitieråd, statsråd, † 1884. G. 1851 m. Sophie Antoinette Eugénie Björkman, f. 1828, † 1903.

Barn:

(1) *Maria Augusta Carolina (Lina)*, f. 1852 $^{17}/_{8}$. G. 1871 $^{30}/_{8}$ m. statsministern, godsägaren Erik Gustaf Bernhard Boström, f. 1842, † 1907 (Stockholm).

(2) Sven Axel Ludvig, f. 1855, hofrättsråd, † 1910 $^{17}/_{12}$. G. 1887 $^{8}/_{12}$ m. *Anna Maria Sophia Björkman*, f. 1864 $^{13}/_{6}$ (Stockholm).

Barn:

Lennart Axel Ludvig, f. 1889 $^{15}/_{4}$, jur. utr. kand., e. o. hofrättsnotarie (Stockholm).
Sven Gustaf Theodor, f. 1892 $^{19}/_{4}$, teol. stud. vid Uppsala universitet.
Knut Arvid Daniel, f. 1895 $^{1}/_{3}$, fil. stud. vid Uppsala universitet.
Carl Robert Johannes, f. 1898 $^{10}/_{3}$.
Gerda Agnes Anna Eugénie, f. 1904 $^{26}/_{8}$.

(3) *Robert Magnus*, f. 1857 $^{14}/_{5}$, fil. kand., andre bibliotekarie vid universitetsbiblioteket i Lund. G. 1899 $^{9}/_{6}$ m. *Verena Lina Friederika (Frieda) Merz*, f. 1870 $^{3}/_{11}$.

Barn:

Vera Ursula Eugenia, f. 1900 $^{12}/_{1}$.
Sven Ludvig Rudolf, f. 1903 $^{14}/_{9}$.

(4) *Carl Ludvig*, f. 1860 $^{14}/_{3}$, godsägare, R W O. Äg. Algö å Selaön (Öfverselö). G. 1907 $^{18}/_{5}$ m. *Eva Sophia Hæggström*, f. 1878 $^{1}/_{1}$.

Barn:

Eva Brita Eugénie, f. 1908 $^{7}/_{2}$.
Gunnar Ludvig Teodor, f. 1910 $^{5}/_{1}$.
Carl Ludvig Ivar, f. 1911 $^{15}/_{9}$.
Ingrid Hulda Carolina, f. 1913 $^{14}/_{1}$.
Valborg Eva Elisabeth, f. 1916 $^{29}/_{2}$.

(5) *Knut Fredrik Gerhard*, f. 1863 $^{31}/_{10}$, godsägare, landstingsman i Södermanlands län, R W O. Äg. Janslunda å Selaön (Öfverselö). G. 1906 $^{28}/_{12}$ m. *Anna Elise Skough*, f. 1877 $^{4}/_{2}$.

Barn:

Knut Lars, f. 1907 $^{26}/_{1}$.
Anna Maria, f. 1908 $^{17}/_{11}$.
Anna Ulrika (Ulla), f. 1911 $^{4}/_{7}$.

7) Knut Vilhelm, f. 1819, kyrkoherde, † 1878. G. 1:o 1850 m. Charlotta Fredrika Sandell, f. 1823, † 1859; 2:o 1860 m. Augusta Elisabeth Svahn, f. 1840, † 1913.

Barn, i 1:a giftet:

Hedvig Charlotta, f. 1856 $^{14}/_{12}$.
Johan Martin, f. 1859 $^{4}/_{2}$. Vistas i Nordamerika.

i 2:a giftet:

Ester Dorothea, f. 1869 $^{3}/_{11}$, artist (målarinna) (Slagsta, Stockholm).
Sara Maria, f. 1871 $^{12}/_{11}$, lärarinna vid anstalten för bildbara sinnesslöa barn vid Slagsta (Stockholm).

2. Harald, f. 1773, fil. d:r, häradshöfding, tit. lagman, † 1849. G. 1808 m. Margareta Catharina Krull, f. 1785, † 1870.

Söner:

1) Carl Gustaf, f. 1816, fil. d:r, kommunister, † 1897. G. 1849 m. Sofia Aurora Ehrengranat, f. 1818, † 1900.

Dotter:

Clara Margareta Charlotta, f. 1850 $^{1}/_{8}$. G. 1879 $^{2}/_{6}$ m. kyrkoherden Sven August Borell, f. 1850, † 1914 (Kinnarp).

2) Johan Harald, f. 1820, v. häradshöfding, sekreterare, † 1887. G. 1855 $^{24}/_{4}$ m. *Josefine Dahlander*, f. 1835 $^{30}/_{5}$ (Onsala).

Barn:

(1) Lars Harald Waldemar, f. 1856, landtbrukare, † 1900. G. 1893 $^{28}/_{9}$ m. *Maria Charlotta Delander*, f. 1862 $^{8}/_{10}$. Omg. 1903 $^{6}/_{3}$ m. godsägaren *Carl Adolf Witte*, f. 1856 $^{20}/_{10}$ (Sköttorp, Hjärpås).

Döttrar:

Hedvig Josefina, f. 1894 $^{16}/_{8}$.
Valborg Maria, f. 1896 $^{16}/_{12}$.

(2) *Anna Josefina Fredrika*, f. 1858 $^{14}/_{1}$. G. 1881 $^{13}/_{10}$ m. landtbrukaren *Carl Johan Christen Christensson*, f. 1855 $^{27}/_{4}$ (Gustafsberg, Kungsbacka).

(3) *Axel Gunnar Ludvig*, f. 1860 $^{15}/_{6}$, handlande (Göteborg).

(4) *Christine Louise*, f. 1862 $^{7}/_{9}$ (Gustafsberg, Kungsbacka).

3. Magnus, f. 1779, kronofogde, † 1848. G. 1:o 1807 m. Anna Sara Almqvist, f. 1782, † 1819; 2:o 1820 m. Anna Magdalena Lilliehöök af Gälared och Kolbäck, f. 1793, † 1876.

Son, i 1:a giftet:

Johan August, f. 1808, kontraktsprost, † 1879. G. 1842 m. Catharina Charlotta Åberg, f. 1817, † 1902.

Barn:

(1) *Anna Fredrika*, f. 1843 $^{22}/_{3}$. G. 1866 $^{8}/_{8}$ m. f. d. grufdisponenten Carl Johan Vilhelm Billman, f. 1826, † 1906 (Karlstad).

(2) *Karl Magnus*, f. 1846 $^{13}/_{9}$, kyrkoherde i Blomskogs pastorat af Karlstads stift (Blomskog). G. 1:o 1873 $^{12}/_{11}$ m. Hilma Augusta Åberg, f. 1847, † 1886; 2:o 1888 $^{26}/_{1}$ m. Agnes Emilia Nilsson, f. 1853, † 1916.

Barn, i 1:a giftet:

a) *Evald*, f. 1875 $^{26}/_{7}$, kassör vid Finspångs bruk (Finspång). G. 1901 $^{4}/_{12}$ m. *Gerda Matilda Schmidt*, f. 1879 $^{12}/_{6}$.

b) *Harald*, f. 1877 $^{27}/_{2}$, ingenjör vid Stora Kopparbergs bergslags aktb. (Falun). G. 1905 $^{31}/_{1}$ m. *Frieda Daniels*, f. 1877 $^{3}/_{7}$.

Barn:

Karl Fredrik, f. 1906 $^{6}/_{12}$.
Kurt Harald, f. 1912 $^{11}/_{3}$.
Gunhild Frieda, f. 1916 $^{13}/_{1}$.

c) *Ragvald*, f. 1881 $^{31}/_{10}$, verkstadsingenjör vid mariningenjörkåren, tjg. vid ingenjördepartementet vid Karlskrona station. G. 1916 $^{7}/_{10}$ m. *Anna Viktoria Olsson*, f. 1893 $^{26}/_{2}$.

d) *Osvald*, f. 1884 $^{2}/_{10}$, arkitekt (Domnarfvet, Borlänge).

i 2:a giftet:

e) *Ingevald*, f. 1888 $^{27}/_{10}$, ingenjör vid Kockums varf (Malmö). G. 1916 $^{14}/_{8}$ m. *Marianne Salin*, f. 1894 $^{10}/_{12}$ (Taampe, Tyskland).

(3) *Johanna Maria*, f. 1848 $^{14}/_{5}$. G. 1874 $^{16}/_{9}$ m. exam. apotekaren, f. d. bankkassören, korresp LVHAA, *Carl Richard Hjorth*, f. 1847 $^{27}/_{1}$ (Vadstena).

(4) *Augusta Charlotta*, f. 1850 $^{4}/_{4}$. G. 1877 $^{22}/_{8}$ m. f. d. bergmästaren, ordf. i styrelsen för Filipstads samskola, RWO, fil. d:r *Per Erik Waldemar Öberg*, f. 1842 $^{3}/_{6}$ (Filipstad).

Yngre grenen:

Anders, f. 1744, landssekreterare, tit. assessor, † 1792. G. 1772 m. Eva Christina Sundler, f. 1753, † 1793.

Son:

Sven Theodor, f. 1773, tit. häradshöfding, † 1813. G. 1803 m. Tullia Margareta Sundler, f. 1783, † 1860.

Söner:

1) Anders Thore, f. 1805, bruksförvaltare, † 1852. G. 1827 m. Carolina Gustafva de Falck, f. 1801, † 1873.

Söner:

(1) Sven Gustaf, f. 1831, kanalinspektor, † 1891. G. 1868 $^{19}/_{1}$ m. *Emma Vilhelmina Wallström*, f. 1840 $^{14}/_{11}$ (Göteborg).

Barn:

Sven Emil, f. 1868 $^{30}/_{10}$, trädgårdsdirektör, lärare i trädgårdsskötsel vid folkskoleseminariet o. landtmannaskolan i Skara.

Anna Carolina, f. 1873 $^{11}/_{2}$. G. 1893 $^{4}/_{11}$ m. sjökaptenen, befälhafvaren på ångfartyget Pallas *Henrik Gottfrid Hanson*, f. 1856 $^{7}/_{8}$ (Göteborg).

Karl Erik, f. 1877 $^{20}/_{3}$, direktör (Göteborg). G. 1909 $^{2}/_{9}$ m. *Anna Kerstin Alida Margareta Landin*, f. 1876 $^{5}/_{9}$.

(2) August, f. 1839, civilingenjör, † 1911. G. 1866—1873 m. Sara Teresa Ferrigan, f. 1849, † 1913.

Barn:

a) *Victor*, f. 1867 $^{6}/_{2}$, mekaniker. Bosatt i Nordamerika. G. m. *Lydia Peterson*, f. 1865.
b) *Maria Elisabet (Lillie)*, f. 1868 $^{18}/_{9}$.
c) *Leopold*, f. 1872 $^{12}/_{3}$. G. m. *Daisy Georgina Hyde*, f. 1874.

Döttrar:

Viola, f. 1898.
Freda, f. 1900.

2) Johan August, f. 1808, komminister, † 1862. G. 1851 m. Aurora Mathilda Haag, f. 1825, † 1911.

Barn:

(1) *Karl Harald*, f. 1852 $^{18}/_{12}$, färgare (Borås). G. 1915 $^{25}/_{7}$ m. *Amanda Nathalia Frykman Fitinghoff*, f. 1865 $^{23}/_{5}$.
(2) *Julia Maria Adolphina*, f. 1855 $^{3}/_{3}$ (Vänersborg).
(3) *Torsten*, f. 1857 $^{20}/_{2}$, kronolänsman i Vassända distrikt af Väne härad i Västergötland (Vänersborg).
(4) *Johan Ludvig*, f. 1859 $^{5}/_{6}$, häradsskrifvare i Väne fögderi (Lerum). G. 1900 $^{6}/_{4}$ m. *Nanny Katarina Sundvall*, f. 1877 $^{2}/_{9}$.

Barn:

Nanny Greta Matilda, f. 1901 $^{3}/_{10}$.
Lars Erik Ludvig, f. 1903 $^{4}/_{11}$.

(5) *Hilda Augusta*, f. 1861 $^{13}/_{7}$ (Vänersborg).

Almström 1912—14. — **Alrutz** 1912—14.

Améen och Ameen.

Äldste kände stamfadern, klockaren Jonas i Aby socken i Kalmar län, var fader till läraren i Kalmar skola Olaus Amoenius, † 1676, g. m. Dorothea Knaph. Dennes son, kaptenlöjtnanten vid flottan Jonas Améen, antog namnet. I sitt gifte m. Dorothea Hök var han fader till öfversten vid örlogsflottan Carl Ulrik Améen, f. 1718, † 1795, g. 1749 m. Anna Beata Falk, med hvars två söner Georg Fredrik och Gustaf

Adolph släkten delade sig i nedanstående två grenar. Postdirektören Georg Fredrik skref namnet Ameen, hvilket skrifsätt bibehållits af hans barn.

Litteratur: Sv. Släktkalender 1886; Sv. Släktkalendern 1912—14.

Äldre grenen:

Georg Fredrik, f. 1764, öfverstelöjtnant vid örlogsflottan, † 1811. G. m. Anna Helena Falk, f. 1774, † 1860.

Söner:

1. Per Gustaf, f. 1804, kaptenlöjtnant vid flottan, † 1849. G. 1834 m. Pella Kemner, † 1853.

Barn:

Anna Emilia, f. 1845. G. 1875 m. farmaceuten *Carl Otto Reinhold Malm*, f. 1835 (Nordamerika).
Paul Gustaf, f. 1846, f. d. bruksförvaltare (Nordamerika).

2. Paul Vilhelm, f. 1804, kaptenlöjtnant vid flottan, † 1857. G. 1847 m. Caroline Pereswetoff-Morath, f. 1811, † 1898.

Dotter:

Anna Carolina, f. 1848 $^{13}/_{7}$. G. 1885 $^{22}/_{7}$ m. jägmästaren Per Ohlin, i hans 2:a gifte, f. 1826, † 1899 (Visingsö).

3. Victor, f. 1808, kaptenlöjtnant vid flottan, † 1863. G. 1840 m. Clementina Jacobina af Funck, f. 1818, † 1856.

Barn:

1) *Clementina Aurora*, f. 1843 $^{22}/_{11}$ (Värmlandsbro).
2) Fredrik Birger, f. 1847, stationsskrifvare vid statens järnvägar, † 1913 $^{24}/_{1}$. G. 1879 m. *Johanna Johansson*, f. 1854 $^{12}/_{4}$ (Birgersro, Hedemora).

Dotter:

Hannicka Birgit (Hanna), f. 1879 $^{1}/_{10}$.

4. Georg Fredrik, f. 1811, postdirektör, † 1898. G. 1848 m. Wilhelmina Julia Juhlin(-Dannfelt), f. 1824, † 1903.

Son:

Malte Georg Julius Lamartin, f. 1849, generalkonsul, † 1912. G. 1890 $^{16}/_{10}$ m. *Maria Teresa Ashmead*, f. 1861 $^{16}/_{10}$ (Stockholm).

Yngre grenen:

Gustaf Adolph, f. 1766, konteramiral, † 1842. G. 1812 m. Johanna Magdalena Grewesmühl, f. 1787, † 1863.

Söner:

1. Adolph Herman, f. 1821, direktör, † 1871. G. 1856 m. Julie Wilhelmina Forsberg, f. 1825, † 1902.

Barn:

1) *Hedvig Emilia (Hedda)*, f. 1858 $^{30}/_{8}$. G. 1897 $^{30}/_{1}$ m. direktören Percy Andrew Tottie, f. 1868, † 1915 (Stockholm).

2) ***Carl Gustaf***, f. 1864 $^{19}/_{3}$, arkitekt, chef för Stockholms stads byggnadskontors arkitekturafdelning, e. o. arkitekt i Öfverintendentämbetet. RNO, RPrKrO 3 kl., RRS:t AnO 3 kl., Off Fr Instr publ. Äg. o. beb. Villa Tallbo (Lidingö Villastad). G. 1897 $^{25}/_{5}$ m. *Ragna Marie (Tulla) Platou* från Kristiania, f. 1863 $^{18}/_{6}$.

Barn:

Gunnar Kristian Herman, f. 1898 $^{21}/_{3}$.
Gösta Åke, f. 1899 $^{8}/_{12}$.
Nanna Ingrid, f. 1903 $^{16}/_{10}$.
Sten Gösta Yngvar, f. 1906 $^{2}/_{1}$.

2. Johan Ulric, f. 1824, kommendör vid flottan, † 1880. G. 1852 m. friherrinnan Julie De Geer af Finspång, f. 1827, † 1911.

Barn:

1) *Henrik Gustaf*, f. 1854 $^{31}/_{12}$, öfverste i IV. arméfördelningens reserv, RSO, RRS:t AnO 2 kl., LKrVA. Äg. genom sitt gifte del i Ekeby i Södermanland, Rehnstad i Östergötland o. Resta i Småland (Resta, Gripenberg). G. 1881 $^{28}/_{7}$ m. friherrinnan *Ebba Eugenia Hermelin*, f. 1862 $^{27}/_{2}$.

Dotter:

Alfsol Ebba Clementine, f. 1882 $^{11}/_{8}$. G. 1906 $^{1}/_{10}$ m. kaptenen o. batterichefen vid Upplands artillerireg:te *Claes Edward Ljungdahl*, f. 1880 $^{20}/_{12}$ (Uppsala).

2) *Ingeborg Julie*, f. 1857 $^{9}/_{8}$. G. 1890 $^{21}/_{1}$ m. godsägaren, friherre Samuel Gustaf Hermelin, f. 1854, † 1901. Äg. Näs o. Adelöf i Småland samt del i Ekeby i Södermanland (Näs, Adelöf).

3) *Herman Edvard Louis*, f. 1862 $^{21}/_{7}$, justitieråd, ledamot af Nordiska Museets nämnd, ordförande i Svenska Turistföreningen o. i Svenska Naturskyddsföreningen, KNO 1 kl. (Stockholm). G. 1895 $^{3}/_{1}$ m. *Anna Paulina Martina Sjöcrona*, f. 1872 $^{5}/_{8}$.

Barn:
Hellen Bertha Julie, f. 1895 $^{8}/_{12}$.
Elsie Anna Ingeborg, f. 1897 $^{21}/_{11}$.
Einar Louis, f. 1901 $^{21}/_{5}$.
Walter Louis, f. 1907 $^{16}/_{8}$.

4) *John Gustaf Gerhard*, f. 1867 $^{26}/_{9}$, öfverste o. inspektör för Trängen, R S O, Belg Mil K 1 kl., L Kr V A. Äg. Lilla Hållsätra i Södermanland (Stockholm). G. 1893 $^{12}/_{7}$ m. friherrinnan *Märta Augusta Carolina Emma Axelsdotter Sparre*, f. 1871 $^{28}/_{2}$, artist (skulptris o. målarinna).

Dotter:
Karin Emma Helena Julie, f. 1894 $^{11}/_{7}$. G. 1916 m. fältläkarstipendiaten, G V:s Olymp M, med. lic. *Nils Otto Silfverskiöld*, f. 1888 $^{3}/_{1}$ (Uppsala).

Amnéus 1915—16.

Andersson
(Karlstadssläkten).

Anders Andersson, f. 1720 i Västergötland, † 1791, handlande i Karlstad, gift 1755 med Anna Magdalena Morier, f. 1726, † 1788, hade sonen Olof, f. 1756, † 1807, köpman i Karlstad, gift 1783 med Elisabeth Maria Wennerlöf, f. 1752, † 1800. Från deras söner, Anders Magnus och Christian, härstamma äldre och yngre grenen af släkten.

Litteratur: Sv. Ättartal 1898; Sv. Släktkalendern 1913.

Äldre grenen:

Anders Magnus, f. 1790, bruksförvaltare, † 1839. G. m. Brita Edberg, f. 1795, † 1862.

Son:

Fredrik Leonard, f. 1821, kommendörkapten, † 1887. G. 1849 m. Cecilia Wilhelmina Holmstedt, f. 1821, † 1913.

Barn:

Ernst Christian Richard, f. 1851 $^{22}/_{8}$, professors n. h. o. v., pianist, f. d. lärare i musik för Hertigarne af Skåne, Södermanland o. Västmanland, direktör för egen musikskola i Stockholm, R W O, L M A. G. 1888 $^{1}/_{4}$ m. *Agnes Elin Adolfine Lagerberg*, f. 1853 $^{1}/_{11}$.

Amelie Johanna, f. 1853 $^{1}/_{2}$ (Stockholm).

Yngre grenen:

Christian, f. 1791, kapten, † 1863. G. 1826 m. Brita Maria Felling, f. 1805, † 1861.

Son:

Gustaf Adolf, f. 1832, fabriksidkare, † 1884. G. 1866 $^{16}/_{11}$ m. *Augusta Johanna Tidholm*, f. 1847 $^{26}/_{8}$ (Stockholm).

Barn:

1) Hugo Christian August, f. 1867, med. lic., praktiserande läkare i Stockholm, † 1913. G. 1895 $^{12}/_{10}$ m. *Eva Mathilda Elgérus*, f. 1869 $^{24}/_{12}$ (Karlstad).

Barn:

Birgit Eva Mathilda, f. 1902 $^{4}/_{5}$.
Tora Mathilda Augusta, f. 1904 $^{10}/_{8}$.
Christian Julius Adolf, f. 1907 $^{20}/_{9}$.

2) *Elin Cecilia*, f. 1870 $^{18}/_{8}$. G. 1893 $^{22}/_{11}$ m. arkitekten, RNO, LFrKA, *Ernst Carl Westman*, f. 1866 $^{20}/_{2}$ (Saltsjöbaden).

Annerstedt.

Äldste kände stamfadern Per lefde under förra hälften af 1600-talet. Hans son Jöns Persson var bonde i Annerstads socken i Sunnerbo härad i Småland, efter hvilken socken släktnamnet antogs af dennes son Petrus Annerstadius, f. 1678, kyrkoherde i Femsjö, Småland, † 1732, g. 1:o 1708 m. Brita Neostadia, f. 1685, † 1727, 2:o 1730 m. Sophia Bökman, † 1732. Släktnamnet försvenskades af hans barn (i första giftet), af hvilka yngste sonen var professorn i Uppsala, prosten och kyrkoherden i Börje pastorat af ärkestiftet, teol. d:r, fil. mag. Daniel Annerstedt, f. 1721, † 1771, g. m. Ebba Christina Humble, f. 1733, † 1796. Från dennes yngste son, nedanstående Samuel Annerstedt, härstamma alla nu lefvande kända medlemmar af släkten.

Litteratur: Sv. Ättartal 1890.

Samuel, f. 1764, hofrättsnotarie, sekreterare, † 1812. G. m. friherrinnan Charlotta Ulrica Cederström, f. 1768, † 1833.

Söner:

1. Claes Samuel, f. 1799, konteramiral, chef för förvaltningen af sjöärendena, † 1869. G. 1835 m. Lovisa Gustafva Lagerstråle, f. 1803, † 1891.

Barn:

1) Per Samuel Ludvig, f. 1836, jur. o. fil. d:r, president i kammarrätten, statsråd o. chef för justitiedepartementet, † 1904. G. 1876 m. sin kusin Elisabeth Annerstedt, f. 1843, † 1880.

Son:

Samuel, f. 1880 $^{12}/_{11}$, fil. kand., f. d. godsägare (Blockhusudden, Stockholm).

2) *Louise Charlotte,* f. 1838 (Strängnäs).

2. Rudolph, f. 1801, fil. d:r, rektor, † 1876. G. 1834 m. Carolina Tersmeden, f. 1803, † 1859.

Son:

Claes, f. 1839 $^{7}/_{6}$, fil. d:r, En af de 18 i Svenska akademien, f. d. bibliotekarie vid Uppsala universitet, skriftställare, f. d. historiograf vid K. M. O., K m st k N O, K N S:t O O 1 kl., R S Weim Hv F O 1 kl., Off Fr de l'Ip, L V A, L H A, L Sk S, L V S, L V V S, L H V S (Uppsala). G. 1884 $^{9}/_{4}$ m. *Hilda Bergman,* f. 1860 $^{8}/_{5}$.

3. Thure, f. 1806, teol. o. fil. d:r, biskop i Strängnäs stift, † 1880. G. 1835 m. friherrinnan Charlotta Cederström, f. 1812, † 1895.

Barn:

1) Carl, f. 1839, hamnkapten i Malmö, † 1899. G. 1869 $^{2}/_{3}$ m. *Elma Johanna Helena Luth,* f. 1848 $^{15}/_{6}$ (Malmö).

Barn:

Sophie Charlotta Wilhelmina, f. 1870 $^{28}/_{1}$, gymnastikdirektör (Malmö).

Elma Louise, f. 1871 $^{29}/_{7}$, sjukgymnast.

Thure Fredrik, f. 1872 $^{15}/_{11}$, maskiningenjör vid Hälsingborg—Hessleholms o. Klippan—Eslövs järnvägar (Hälsingborg).

Claes, f. 1876 $^{8}/_{2}$, ingenjör (Stockholm). G. 1916 $^{4}/_{6}$ m. *Betty Maria Rosén,* f. 1882 $^{14}/_{1}$.

Bertha, f. 1877 $^{10}/_{11}$. G. 1900 $^{15}/_{10}$ m. handlanden *August Wilhelm Nilsson,* f. 1872 $^{10}/_{1}$ (Malmö).

2) *Henriette Sophie,* f. 1841 $^{27}/_{5}$. G. 1863 $^{8}/_{6}$ m. rektorn, fil. d:r Bengt Leonard Christian Lagerlöf, f. 1827, † 1907 (Strängnäs).

3) *Pehr Daniel,* f. 1846 (Brooklyn, N. Y.). G. 1887 m. *Mary Byron.*

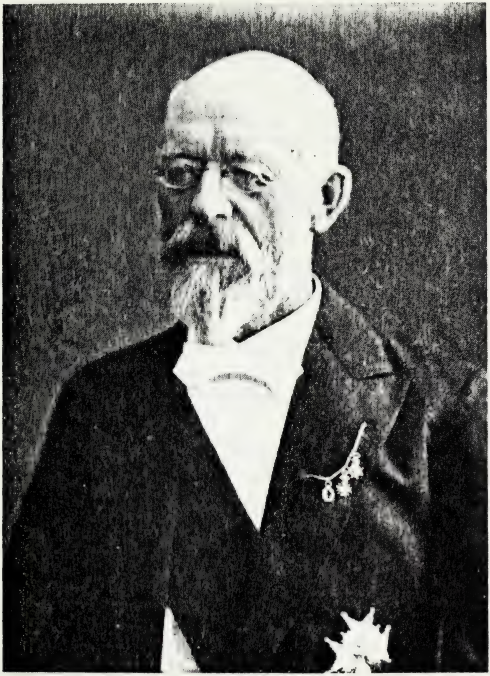

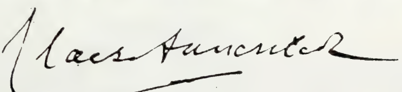

Appelberg 1914.

Appellöf.

Småländsk släkt af hvilken en gren med nedanstående Johan Gustaf Appellöf öfverflyttade till Gottland. Huruvida släkten ännu fortlefver i Småland, är ej med säkerhet kändt.

Litteratur: E. Nyberg, Gottländsk släktbok, Norrköping 1910.

Johan Gustaf, f. 1799, jaktuppsyningsman, † 1848. G. m. Johanna Fredrika Marks von Würtemberg, f. 1803, † 1851.

Barn:

1. Johan Fredrik, f. 1826, kyrkoherde i Roma, † 1880. G. 1856 m. Sofia Adolfina Maria Bolin, f. 1819, † 1897.

Son:

Jakob Johan Adolf, f. 1857 $^{2}/_{11}$, fil. d:r, professor vid Uppsala universitet, RWO, RNS:t OO, LVVS, LVS i Kristiania. G. 1892 m. *Caroline Margareta Charlotte Kökeritz*, f. 1866 $^{30}/_{1}$.

Barn:

Tore, f. 1893 $^{21}/_{5}$, anställd i Norska flottan.
Olga Sofia Lovisa, f. 1898 $^{14}/_{1}$.

2. *Clementine Charlotta*, f. 1833. G. m. sjökaptenen N. N. Frisk, † (Reval).

Arbman (från Arbro) 1914. — **Arborelius** 1914. — **Arfwedson** 1912—16. — **Arhusiander** 1912, 13, 15—16. — **Arnell** (Norrlandsslägt) 1915—16.

Arosenius.

Svensk släkt från Västergötland och Rångedala socken. Antagligen har detta sockennamn i sin äldre form Rangedal gifvit upphof till släktnamnet Rank. Stamfadern Anders Jönsson Ranck, † 1679, hade sonen Jöns Andersson Rank, f. 1674, handlande i Västerås, † 1721, som i sitt gifte med

Anna Olofsdotter, i hennes första gifte, f. 1682, † 1762, blef fader till två döttrar samt sonen Petrus Rauk, sedan Westrén och Arosenius, f. 1718, fil. mag., kyrkoherde i Söderbärke, kontraktsprost, † 1783, g. 1:o 1753 m. Maria Holm, † 1756; 2:o 1757 m. Agnes Hülphers, f. 1736, † 1803. Från fyra af dennes söner, nedanstående Pehr (första grenen), Daniel (andra grenen), Johan (tredje grenen) och Carl Fredrik (fjärde grenen), härstamma alla nu lefvande medlemmar af släkten.

Litteratur: G. Anrep, Svenska Släktboken 2; G. Indebetou, Petrus Arosenius' stamträd, Sth. 1911.

Första grenen:

Pehr, f. 1758, fil. mag., prost, kyrkoherde i Björksta, † 1830. G. 1797 m. Magdalena Sophia Reuter, f. 1773, † 1819.

Söner:

1. Carl Daniel, f. 1804, fil. mag., teol. d:r, kontraktsprost, kyrkoherde i Lindesberg, † 1887. G. 1844 m. Hedvig Sophia Hülphers, f. 1826, † 1874.

   Barn:

   1) *Hedvig Magdalena (Hedda)*, f. 1846 $^{11}/_{6}$ (Köping).
   2) *Ernst Gustaf*, f. 1851 $^{29}/_{6}$, kontrollör o. kamrer vid Karlshamn—Vislanda—Bolmens järnvägar, GM (Karlshamn). G. 1879 $^{14}/_{3}$ m. *Anna Sofia Bremberg*, f. 1860 $^{28}/_{4}$.

      Dotter:

      Hedvig Brita Catharina, f. 1889 $^{26}/_{9}$. G. 1910 $^{15}/_{9}$ m. arkitekten *Arthur Clarin*, f. 1883 $^{18}/_{12}$ (Stockholm).

   3) *Abramina Charlotta (Mina)*, f. 1852 $^{14}/_{10}$. G. 1871 $^{27}/_{11}$ m. trafikchefen Ernst Johan Lindquist, f. 1839, † 1899 (Örebro).

2. Johan Abraham, f. 1815, klädesfabrikör i Norrköping, † 1853. G. 1849 m. Hedvig Sophia Arosenius, f. 1812, † 1902.

   Dotter:

   Carin Magdalena, f. 1851 $^{29}/_{7}$, artist (statybildhuggarinna) (Folkärna).

Andra grenen:

Daniel, f. 1764, fil. mag., kontraktsprost, kyrkoherde i Söderbärke, † 1838. G. 1:o 1794 m. Christina Ulrica Hülphers, f. 1762, † 1801; 2:o 1802 m. Catharina Brita Sääf, f. 1776, † 1859.

Son, i 2:a giftet:

Daniel, f. 1803, prost, kyrkoherde i Väster Våla, † 1861. G. 1830 m. Sophia Ulrica Timm, f. 1805, † 1876.

Barn:

1) Daniel Bernhard, f. 1831, kyrkoherde i Folkärna, † 1908. G. 1:o 1869 m. Johanna Bergström, f. 1840, † 1870; 2:o 1872 $^{6}/_{3}$ m. *Maria Charlotta Arborelius*, f. 1844 $^{29}/_{7}$ (Orsa).

Barn, i 1:a giftet:

(1) *Agnes Ulrika*, f. 1870 $^{13}/_{9}$. G. 1892 $^{1}/_{5}$ m. godsägaren *Adolf Thunberg*, f. 1851 $^{1}/_{4}$ (Tillberga).

i 2:a giftet:

(2) *Johanna Maria (Hanna)*, f. 1872 $^{14}/_{12}$ (Engelsberg).
(3) *Olof*, f. 1879 $^{24}/_{5}$, landtbrukare (Norberg).
(4) *Gabriel*, f. 1881 $^{24}/_{4}$, komminister i Norbergs församling af Västerås stift (Norberg). G. 1911 $^{22}/_{6}$ m. *Mary Sofia Detthow*, f. 1884 $^{10}/_{6}$.

Dotter:

Anna Birgitta Maria, f. 1914 $^{26}/_{1}$.

2) *Sophia Gabriella Catharina*, f. 1835 $^{27}/_{8}$. G. 1865 $^{19}/_{6}$ m. bruksägaren Paul August Timm, f. 1831, † 1878 (Ängelsberg).

3) Henrik Alfred, f. 1841, kapten, baningenjör, † 1902. G. 1872 $^{24}/_{12}$ m. *Sigrid Elisabeth Rydén*, f. 1846 $^{24}/_{12}$ (Stockholm).

Barn:

(1) Ivar Axel Henrik, f. 1878, artist, † 1909. G. 1906 m. *Eva Andrea Cecilia Adler*, f. 1879 $^{29}/_{11}$.

Dotter:

Eva Benedikta Elisabeth, f. 1906.
(2) *Erik Herman*, f. 1880 $^{16}/_{6}$, civilingenjör (Örebro).
(3) *Ingegerd Sofia*, f. 1884 $^{30}/_{9}$. G. 1906 $^{19}/_{11}$ m. arkitekten *Ernst Oskar Hugibert Calixtus Spolén*, f. 1880 $^{14}/_{10}$ (Stockholm).

4) *Hilda Lovisa Ulrika*, f. 1845 $^{19}/_{1}$, f. d. folkskollärarinna (Stockholm).

Tredje grenen:

Johan, f. 1769, klädesfabrikör o. handlande i Norrköping, stiftare af firman Söderberg & Arosenius, † 1848. G. 1796 m. Christina Lovisa Widmark, f. 1777, † 1825.

Söner:

1. Johan Ludvig, f. 1796, klädeshandlare i Norrköping, † 1832. G. 1824 m. Laura Acharius, f. 1800, † 1888.

Söner:

Ernst Ivar, f. 1827, försäkringstjänsteman, † 1882. G. 1875 $^{9}/_{12}$ m. *Hildegard Kunigunda Sofia Hultman*, f. 1848 $^{23}/_{12}$ (Stockholm).

Ludvig, f. 1830, vice konsul, grosshandlare i Stockholm, † 1904. G. 2:o 1888 $^{29}/_{9}$ m. *Johanna Katarina (Hanna) Lindström*, f. 1854 $^{15}/_{10}$ (Stockholm).

2. Abram, f. 1805, färgare i Norrköping, † 1839. G. 1830 m. Fredrica Amalia Westerberg, f. 1811, † 1844.

Barn:

1) *Hilda Lovisa*, f. 1832 $^{1}/_{4}$. G. 1854 $^{18}/_{7}$ m. kyrkoherden, fil. d:r Anders Fredrik Kylander, f. 1808, † 1864 (Linköping).

2) Gustaf, f. 1837, handlande i Shanghai, † 1870. G. 1862 $^{17}/_{9}$ m. *Margaretha Mathilda (Greta) Sturnegk*, f. 1840 $^{4}/_{11}$ (Stockholm).

Döttrar:

Greta Mathilda, f. 1868 $^{24}/_{2}$, kassör i aktb. Mälarprovinsernas bank (Stockholm).

Jeannette Gustafva (Jane), f. 1870 $^{4}/_{9}$. G. 1897 $^{16}/_{10}$ m. stationsinspektoren Jan Axel Watz, f. 1865, † 1909 (Västerås).

Fjärde grenen:

Carl Fredrik, f. 1778, fil. mag., färgare i Norrköping, assessor, † 1839. G. 1808 m. Margaretha Lovisa Neikter, f. 1789, † 1863.

Söner:

1. Jakob Fredrik Neikter, f. 1809, öfverstelöjtnant, † 1890. G. 1861 m. Augusta Sophia Dahlberg, f. 1841, † 1882.

Barn:

Sofia Lovisa (Louise), f. 1865 $^{8}/_{2}$, lärarinna (Stockholm).

Edvard Herman Neikter, f. 1867 $^{30}/_{4}$, fil. d:r, förste aktuarie vid Statistiska centralbyrån, sekreterare vid Statistiska tabellkommissionen (Stockholm). G. 1913 $^{9}/_{9}$ m. *Alfhild Mathilda Berwald*, f. 1880 $^{31}/_{8}$.

Maria Fredrika, f. 1869 $^{6}/_{9}$ (Stockholm).

2. Herman, f. 1814, bankdirektör, grosshandlare i Stockholm, † 1899. G. 1850 m. Sophia Gustafva Helsingius, f. 1818, † 1880.

Barn:

1) Karl Jakob Fredrik, f. 1852, godsägare, † 1899. G. 1882 $^{15}/_{1}$ m. *Theresia Clotilda (Thérèse) Floderus*, f. 1855 $^{28}/_{10}$. Äg. tillsammans med barnen Nynäs i Uppland (Enköping).

Barn:

(1) *Jakob Herman Uno*, f. 1883 $^{9}/_{1}$, civilingenjör, anställd vid Allm. Svenska elektr. aktb. (Ludvika). G. 1916 $^{19}/_{8}$ m. *Augusta Margareta Elisabeth (Greta) Toll*, f. 1896 $^{24}/_{1}$.

(2) *Olga Sofia Ulrika*, f. 1884 $^{3}/_{10}$. G. 1909 $^{30}/_{12}$ m. praktiserande läkaren i Stockholm, med. lic. *Herman Ullman*, f. 1876 $^{20}/_{7}$.

(3) *Karl Daniel*, f. 1886 $^{9}/_{4}$, banktjänsteman, löjtnant i Västmanlands trängkårs reserv, lärare i gymnastik vid realskolan i Enköping. G. 1915 $^{22}/_{5}$ m. *Signe Floderus*, f. 1887 $^{30}/_{4}$.

Son:

Carl Fredrik, f. 1916 $^{5}/_{9}$.

(4) *Ernst Vilhelm*, f. 1888 $^{6}/_{3}$, tandläkare (Arboga). G. 1914 $^{26}/_{4}$ m. *Ebba Levert*, f. 1890 $^{22}/_{11}$.

(5) *Herman Fredrik Michael*, f. 1889 $^{26}/_{9}$, löjtnant vid Upplands infanterireg:te (Uppsala). G. 1915 $^{18}/_{8}$ m. *Hedvig Marie Louise Toll*, f. 1893 $^{28}/_{5}$.

Dotter:

Kerstin, f. 1916 $^{18}/_{5}$.

(6) *Thore Oskar*, f. 1892 $^{16}/_{9}$, elev vid Skogshögskolan (Nynäs, Enköping).

(7) *Dora Theresia Carolina*, f. 1896 $^{12}/_{7}$.

2) *Hedvig Lovisa*, f. 1856 $^{21}/_{7}$. G. 1879 $^{1}/_{11}$ m. f. d. rektorn, fil. d:r Fredrik Wilhelm Åmark, f. 1843, † 1916 (Uppsala).

Arrhenius (från Arena) 1913, 14. — **Arvedson** 1913, 15—16. — **Aschan** 1912, 13, 15—16. — **Asker** (Norrlandsslägten) 1913, 14. — **Asker** (från Skåne) 1913, 14. — **Asklund** (från Aska) 1915—16. **Asplund** (från Torsåker, Ångermanland) 1915—16. — **Aurelius** (Östgötaslägten) 1914.

Aurell

(Västgötaslägten).

Gammal vidt utgrenad släkt från Västergötland, hvars äldste kände stamfader Peder Månsson till Glomö var höfvidsman omkr. år 1516 (i unge herr Stens tid). Hans son Peder Pedersson till Glomö blef fader till Måns Pedersson, rådman i Bogesund (Ulricehamn), hvars son Lars Månsson, som lefde redan i slutet av 1500-talet, blef borgmästare i Mariestad och g. m. Kerstin Månsdotter. Släktnamnet antogs af dennes son Nils Aurell, f. 1619, borgmästare i Mariestad och vice häradshöfding i Vadsbro domsaga, † 1678, g. omkr. 1650 m. Ingeborg Jonsdotter Elding, f. 1623, † 1709. Nämnda makars son Jonas Justus, f. 1654, häradshöfding i Vadsbro härad, † 1722, hade i sitt 1684 ingångna gifte med Barbro Merling, f. 1665, † 1736, förutom döttrar, åtta söner. Af dessa efterlämnade de två yngsta Christopher och Anders Lorens med säkerhet kända nu lefvande ättlingar. Christopher Aurell, f. 1697, fänrik, † 1767, g. 1:o m. Catharina Sylvenia, 2:o m. Brita Catharina Retzell, f. 1711, † 1781, hade sonen Jonas Justus (se nedan, äldre grenen). Han och efter honom hans nedanstående son, sonson och sonsons son ägde och bebodde halfva säteriet Järnstad Brunnsgården i Stora Åby socken i Östergötland. Anders Lorens, f. 1700, vice häradshöfding, godsägare, † 1763, blef i sitt första gifte (1735) m. Anna Elisabeth Wennberg, f. 1710, † 1748, fader till Jonas Justus (se nedan, yngre grenen).

Litteratur: Sv. Ättartal 1892.

Äldre grenen:

Jonas Justus, f. 1730, godsägare, † 1805. G. m. Anna Charlotta Retzell.

Son:

Fredrik Magnus, f. 1757, godsägare, † 1811. G. 1798 m. Jacobina Rinman, f. 1772, † 1835.

Söner:

1) Alexander Magnus, f. 1803, landtbrukare, † 1888. G. 1825 m. Lena Karin Johansdotter, f. 1802, † 1862.

Barn:

(1) Johan Fredrik, f. 1826, hemmansägare i Höfs socken, Östergötland, † 1896. G. 1857 m. *Sofia Andersson*, f. 1830 $^{15}/_{8}$ (Hof, Bjälbo).

Barn:

Lars Erik, f. 1860 $^{19}/_{6}$, landtbrukare (Hof, Bjälbo).

Mathilda Wilhelmina, f. 1863 $^{31}/_{10}$ (Hof, Bjälbo).

(2) *Wilhelmina Mathilda (Mina)*, f. 1834 $^{26}/_{5}$. G. 1863 $^{24}/_{10}$ m. hemmansägaren Erik Pettersson, f. 1837, † 1915 (St. Åby).

(3) *Frits Theodor*, f. 1840 $^{15}/_{12}$, f. d. häradshöfding i Oxie och Skytts härads domsaga, KNO 2 kl. (Malmö). G. 1879 $^{14}/_{11}$ m. *Ida Ragnhild Ekvall*, f. 1859 $^{14}/_{5}$.

Barn:

a) *Nils Birger*, f. 1880 $^{17}/_{12}$, jur. kand., hofrättsråd i Göta hofrätt (Jönköping). G. 1912 $^{17}/_{10}$ m. *Hilma Ulrika Otterdahl*, f. 1884 $^{24}/_{11}$.

Döttrar:

Ingrid, f. 1913 $^{29}/_{8}$.

Karin Birgit, f. 1915 $^{22}/_{12}$.

b) *Ragnhild Ester Maria*, f. 1882 $^{5}/_{8}$. G. 1908 $^{15}/_{4}$ m. rådmannen i Malmö, jur. kand. *Knut Dahlberg*, f. 1877 $^{23}/_{5}$.

c) *Frits Lennart*, f. 1884 $^{12}/_{2}$, teknolog.

2) Carl Jakob, f. 1805, garfvare, † 1841. G. m. Johanna Christina Hansdotter, f. 1807, † 1873.

Söner:

(1) *Ernst Wilhelm*, f. 1837 $^{6}/_{8}$, garfvare o. rådman i Gränna. G. m. Emelie Svensson, f. 1836, † 1912.

(2) Carl Constanz, f. 1840, läderhandlare i Stockholm, † 1902. G. 1878 $^{7}/_{8}$ m. *Alma Elodie Eleonor Scherman*, f. 1860 $^{17}/_{2}$ (Stockholm).

Barn:

a) *Carl Georg Nikanor*, f. 1879 $^{27}/_{5}$ köpman (Buenos Aires). G. 1909 $^{3}/_{5}$ m. *Gertrud Anna Maria Isberg*, f. 1887 $^{13}/_{11}$.

Son:

Carl-Georg Paul, f. 1910 $^{8}/_{2}$.

b) *Ernst Georg Wilhelm*, f. 1880 $^{14}/_{9}$, köpman (Buenos Aires).

c) *Edith Hilda Margaretha (Greta)*, f. 1882 $^{4}/_{2}$. G. 1911 $^{8}/_{8}$ m. civilingenjören *Adolph Magnus von Brömssen*, i hans 2:a gifte, f. 1864 $^{23}/_{7}$. Inneh. ingenjörsfirman Adolph von Brömssen (Stockholm).

d) *Nils Olof Georg*, f. 1883 $^{29}/_{7}$, civilingenjör (Baku). G. 1912 $^{4}/_{10}$ m. *Tony Nordberg*, f. 1890 $^{8}/_{6}$.

e) *Sten Georg*, f. 1884 $^{16}/_{9}$, direktör i aktb. Handel o. Industri (Stockholm).

f) *Karin Elisabeth*, f. 1886 $^{30}/_{5}$, lärarinna (Stockholm).

g) *Ingrid*, f. 1890 $^{28}/_{9}$. G. 1912 $^{13}/_{10}$ m. med. lic. *Erik Wilhelm Warfvinge*, f. 1884 $^{3}/_{8}$ (Stockholm).

3) Gabriel Justus, f. 1807, garfvare, † 1880. G. 1841 m. Fredrique Christina Sjöberg, f. 1813, † 1869.

Son:

Conrad Justus Georg, f. 1842, boktryckerifaktor, † 1892. G. 1871 m. Emelie Adolfina Nottberg, f. 1842, † 1894.

Barn:

a) *Amy*, f. 1874 $^{13}/_{11}$, kassörska (Karlskrona).

b) *Eren*, f. 1878 $^{11}/_{11}$. G. 1905 $^{24}/_{6}$ m. lektorn vid Tekniska elementarskolan i Borås, civilingenjören, fil. d:r *Carl Ivar Nordenskjöld*, f. 1877 $^{18}/_{10}$.

c) *Dick Justus*, f. 1881 $^{20}/_{3}$, köpman (Malmö). G. 1906 $^{10}/_{3}$ m. *Ellen Enelund*, f. 1880 $^{31}/_{12}$.

Barn:

Inga, f. 1908 $^{18}/_{10}$.

Sten Conrad Justus, f. 1912 $^{16}/_{8}$.

Yngre grenen:

Jonas Justus, f. 1737, förste landtmätare, † 1809. G. 1:o 1760 m. Christina Wennersten, f. 1743, † 1787; 2:o 1791 m. Elisabeth Ek, f. 1761, † 1798.

Söner, i 1:a giftet:

1. Anders Lorens, f. 1764, andre landtmätare, † 1822. G. 1797 m. Brita Catharina Tidén, f. 1770, † 1853.

Son:

Carl August, f. 1799, med. d:r, provinsialläkare, † 1876. G. 1838 m. Margareta Catharina Fredrika Eneqvist, f. 1814, † 1860.

Dotter:

Catharina Augusta, f. 1839 $^{2}/_{9}$ (Mariestad).

2. Erik Wilhelm, f. 1766, landtmätare, † 1829. G. 1:o 1797 m. Sophia Elisabeth Gråberg, f. 1775, † 1816; 2:o 1823 m. friherrinnan Juliana Beata Carolina von Schwerin, f. 1796, † 1875.

Söner, i 1:a giftet:

1) Fredrik Julius Wilhelm, f. 1800, fanjunkare, † 1885. G. 1824 m. Fredrika Eleonora Fock, f. 1802, † 1855.

Döttrar:

Aurora Ulrica, f. 1838.

Gustafva Wilhelmina (Mina), f. 1839.

2) Uno Gustaf Wilhelm, f. 1810, klädeshandlare i Göteborg, † 1883. G. 1858 m. Nizella Granberg, f. 1828, †.

Barn:

Anna, f. 1859. G. m. järnvägsbokhållaren Knut Erasmus Eriksson, f. 1851, † 1902 (Göteborg).

Carl, f. 1863.

i 2:a giftet:

3) Adrian Veno Wilhelm, f. 1826, landtbrukare, †. G. 1862 m. Anna Catharina Westberg, f. 1824, † 1890.

Dotter:

Amalia Martina, f. 1865 $^{17}/_{6}$.

4) Otto Henrik, f. 1828, handlande, † 1888. G. 1857 $^{31}/_{5}$ m. *Carolina Mathilda Tillgren*, f. 1837 $^{30}/_{4}$ (Stockholm).

Barn:

(1) *Anna Maria Carolina*, f. 1858 $^{18}/_{3}$. G. 1904 $^{8}/_{6}$ m. adjunkten vid Nya elementarskolan i Stockholm, fil. kand. *John Holmberg*, f. 1869 $^{1}/_{8}$.

(2) *Amanda Carolina*, f. 1861 $^{26}/_{5}$. G. 1887 $^{19}/_{5}$ m. f. d. postkontrollören *Gustaf Julius Lundberg*, f. 1850 $^{21}/_{11}$ (Örebro).

(3) *Erik*, f. 1877 $^{19}/_{10}$, verkst. direktör för Göteborgs fondaktb. Aurell & C:o (Göteborg). G. 1911 $^{6}/_{3}$ m. *Hilma Constantia Henrietta Torstensson*, i hennes 2:a gifte, f. 1865 $^{21}/_{1}$.

3. Samuel Fredrik, f. 1772, regementskvartermästare, † 1818. G. 1797 m. Maria Albertina Gyllenberg, f. 1770, † 1833.

Söner:

1) Jonas Gustaf, f. 1802, fanjunkare, † 1890. G. 1831 m. Anna Gustafva Gyllenberg, f. 1807, † 1881.

Son:

Gustaf Fredrik Georg, f. 1842, postmästare, † 1911. G. 1871 m. *Axelia Carolina Eleonora Strömbeck*, f. 1848 $^{4}/_{1}$ (Göteborg).

Barn:

a) *Anna Alma Beata Cecilia*, f. 1872 $^{21}/_{11}$ (Göteborg).

b) *Alma Sigrid Elisabeth*, f. 1874 $^{7}/_{4}$ (Göteborg).

c) *Sven Axel Gustaf*, f. 1876 $^{16}/_{2}$, tjänsteman i Göteborgs o. Bohus sparbank (Göteborg).

d) *Harald Anton Gottfrid*, f. 1879 $^{16}/_{6}$, kontorschef hos Norrköpings Bomullsväfveriakt:bs lager i Göteborg. G. 1911 $^{2}/_{12}$ m. *Hildur Augusta Wellander*, f. 1887 $^{25}/_{10}$.

Son:

Olof Harald, f. 1915 $^{21}/_{2}$.

e) *Gunnar Oscar Wilhelm*, f. 1883 $^{25}/_{2}$, gymnastiklärare vid Högre reallläroverket o. Högre samskolan i Göteborg, gymnastikinspektör i Västergötlands södra inspektörsområde, löjtnant i Jönköpings reg:tes reserv, Tun Nich Ift 3 kl. Beb. eget hus i Göteborg. G. 1912 $^{3}/_{4}$ m. *Ruth Elisabeth Almén*, f. 1886 $^{11}/_{9}$.

Söner:

Per Gunnar Wilhelm, f. 1913 $^{3}/_{5}$.
Lars Gunnar Gustaf, f. 1914 $^{28}/_{9}$.

f) *Svea Maria Axelia*, f. 1890 $^{25}/_{1}$, gymnastikdirektör (Hedemora).

2) Bernadotte Per Justus, f. 1812, brukspatron, † 1908. G. 1852 m. Jenny Eugenia Lyrholm, f. 1832, † 1886.

Barn:

(1) *Alma Johanna*, f. 1853 $^{1}/_{10}$. G. 1870 $^{28}/_{12}$ m. f. d. godsägaren *Josua Wilhelm Hörberg*, f. 1839 $^{10}/_{3}$ (Stockholm).

(2) *Hugo Samuel*, f. 1855 $^{19}/_{11}$, f. d. köpman (Växjö).

(3) *Svea Maria Eugenia*, f. 1861 $^{5}/_{5}$. G. 1882 $^{9}/_{9}$ m. f. d. bankdirektören, RWO, *Harald Paulus Hornberg*, f. 1857 $^{5}/_{5}$ (Stockholm).

(4) *Carl Ludvig Bernadotte*, f. 1862 $^{15}/_{12}$, verkst. direktör för Östergötlands enskilda bank, RWO. Äg. hus i Linköping. G. 1892 $^{2}/_{10}$ m. *Kristina (Stina) Lundahl*, f. 1871 $^{31}/_{10}$.

Barn:

Dagmar Mathilda, f. 1893 $^{27}/_{11}$. G. 1916 $^{23}/_{1}$ m. löjtnanten vid Första lifgrenadjärreg:tet *Bror Arvid August Kugelberg*, f. 1880 $^{30}/_{8}$ (Linköping).

Sven Ludvig, f. 1906 $^{5}/_{10}$.

Aurivillius.

Svensk släkt från Uppland, känd sedan slutet af 1500-talet. Namnet, bildadt af latinska orden auris (öra) och villa (by), är taget af det historiskt bekanta Örbyhus, hvarest den först kände stamfadern befallningsmannen Christopher Olsson bodde. Släkten var i början delad i flera grenar, som dock alla äro utgångna, med undantag af den äldsta, hvilken härstammar från konung Carl XII:s bikfader, sedermera superintendenten i Karlstad Magnus Aurivillius, f. 1673, † 1740, g. m. Margaretha Christina von Numers, f. 1694, † 1781. Dennes äldste sons, den bekante orientalisten Carl Aurivillius, ende son akademibibliotekarien och skriftställaren Per Fabian, f. 1762, † 1829, blef fader till nedanstående Erik Wilhelm Aurivillius. Barnen till professorn i Uppsala Samuel Aurivillius, superintendentens yngste son, gift med arkiatern Nils Rosén von Rosensteins dotter Anna Margareta, blefvo 1773 adopterade på sin morfaders adelskap och med hans namn introducerade på riddarhuset.

Litteratur: Anrep, Sv. Släktboken I; Sv. Släktkalendern 1913.

Eric Wilhelm, f. 1802, kyrkoherde, kontraktsprost, † 1874. G. 1850 m. Christina Lovisa Forssell, f. 1815, † 1869.

Barn:

1. *Per Olof Christopher*, f. 1853 $^{15}/_{1}$, fil. d:r, professor, Vetenskapsakademiens sekreterare, medlem af öfverstyrelsen för Stockholms folkskolor, K N O 1 kl., L V A, L L A (V e t e n s k a p s a k a d e m i e n). G. 1884 $^{29}/_{7}$ m. *A g n e s Lydia Danielsson*, f. 1857 $^{23}/_{2}$.

Barn:

E r i k Wilhelm, f. 1886 $^{3}/_{2}$, löjtnant i Hälsinge reg:tes reserv, stationsskrifvare vid statens järnvägar (S ö d e r t ä l j e).

Sven M a g n u s, f. 1892 $^{12}/_{8}$, student.

M o n i k a Lovisa, f. 1896 $^{3}/_{5}$, student.

2. ***E b b a Wilhelmina***, f. 1860 $^{10}/_{3}$, musikläraringa (U p p s a l a).

Bæckström

(från Blekinge).

Gammal Blekingssläkt. Mönsterskrifvaren vid Kalmar regemente Jonas Bæckström, f. 1731, † 1782, g. m. Wendla Christina Bergman, hade bland nio barn nedanstående tre söner.

Litteratur: Sv. Släktkalender 1885; Leijonhufvud, Ny Sv. Släktbok; Sv. Släktkalendern 1913.

1. Johan, f. 1767, fanjunkare vid Smålands lätta kavalleri, stupade i slaget vid Leipzig 1813. G. m. Maria Folker.

Söner:

1) Carl August, f. 1806, kommendör vid flottan, † 1870. G. 1839 m. Annette Sophie Elers, f. 1812, † 1880.

Barn:

(1) *Johanna Maria Charlotta (H a n n a)*, f. 1840 $^{20}/_{4}$ (L e o n a r d s b e r g, F i s k e b y).

(2) Carl Anton Wilhelm, f. 1842, kommendörkapten vid flottan, † 1902. G. 1870 m. Mathilda Amalia Gjerling, f. 1848, † 1905.

Barn:

a) *J o h n*, f. 1873 $^{8}/_{2}$, e. o. notarie i Svea hofrätt, notarie hos generalpoststyrelsen (S t o c k h o l m).

1816279

b) *Anna*, f. 1874 $^{10}/_{2}$, föreståndarinna för hushållsskola för flickor (Ljungby).
c) *Gustaf*, f. 1878 $^{14}/_{10}$, pastor i Nya kyrkan (Stockholm). G. 1915 m. *Greta Amalia Wahlström*, f. 1888 $^{27}/_{1}$.

Son:

Gustaf Michael (Gösta), f. 1916 $^{19}/_{7}$.

d) *Folke*, f. 1882 $^{11}/_{7}$, afdelningschef hos firman Axel Wibel (Stockholm). G. 1911 m. *Edit Maria Preinitz*, f. 1886 $^{22}/_{8}$.

2) Johan Fredrik, f. 1808, fabriksidkare, † 1869. G. 1:o m. Carolina Nordbladh, f. 1820, † 1857; 2:o 1858 m. Carolina Gustafva Borgström, f. 1830, † 1909.

Barn, i 1:a giftet:

(1) Johan Carl Fredrik, f. 1844, med. lic., praktiserande läkare, † 1915. G. 1875 $^{29}/_{3}$ m. *Helena Christina Gyllander*, f. 1851 $^{1}/_{11}$ (Karlskrona).

Barn:

a) *Nils*, f. 1878 $^{17}/_{8}$, med. lic., andre stadsläkare i Nyköping, järnvägsläkare. Äg. hus i nämnda stad. G. 1909 $^{26}/_{10}$ m. *Ester Margareta Norberg*, f. 1883 $^{7}/_{6}$.

Döttrar:

Margareta, f. 1910 $^{18}/_{8}$.
Karin, f. 1912 $^{26}/_{4}$.
Kerstin Elisabeth, f. 1913 $^{20}/_{4}$.

b) *Karin*, f. 1882 $^{30}/_{11}$, gymnastikdirektör (Karlskrona).
c) *Olof*, f. 1887 $^{18}/_{10}$, fil. lic. (Uppsala).
d) *Thore*, f. 1890 $^{1}/_{5}$, e. jägmästare (Stockholm).

(2) *Josephina Carolina Augusta*, f. 1848 $^{10}/_{4}$ (Stockholm).

(3) *Frans Eric August*, f. 1849 $^{14}/_{10}$, t. f. domänintendent i Örebro län, ordf. i styrelserna för Örebro Enskilda bank o. Örebro läns brandstodsbolag, ordf. i Örebro läns hypoteksförening, RWO. Äg. Grytsäter o. Skärmartorp i Närike (Grytsäter, Latorps bruk). G. 1874 $^{1}/_{11}$ m. *Jenny Wilhelmina Bergström-Rudebeck*, f. 1853 $^{1}/_{1}$.

Barn:

Jenny Maria Augusta, f. 1875 $^{20}/_{9}$. G. 1901 $^{18}/_{3}$ m. regementsläkaren, med. lic. Edvard Venneci Zetterberg, f. 1848, † 1912 (Jönköping).

Carl-Erik August, f. 1879 $^{17}/_{12}$, ingenjör (Chicago).

(4) *Hilma Johanna Maria*, f. 1852 $^{14}/_{1}$. G. 1874 $^{1}/_{11}$ m. f. d. tjänstemannen i Stockholms stads tjänst *Gustaf Fingal von Sydow*, f. 1846 $^{17}/_{6}$ (Stockholm).

(5) Gustaf Rudolf Hjalmar, f. 1853, grosshandlare, † 1909. G. 1885 $^{5}/_{4}$ m. *Alvilde Emilie Hansine Eckhardt*, f. 1851 $^{20}/_{7}$. Äg. o. beb. villan Tomtebo (Åkarp).

Barn:

Ferdinand Eckhardt, f. 1888 $^{21}/_{1}$, föreståndare för järnhandelsfirman H. Bæckström i Malmö, löjtnant i Norra Skånska infanterireg:tets reserv (Tomtebo, Åkarp).

Axel Fredrik, f. 1888 $^{12}/_{12}$, fil. kand., stud. vid Lunds universitet (Lund).

Karin Sofia, f. 1889 $^{7}/_{12}$.

Ingeborg Emilie, f. 1892 $^{14}/_{11}$.

(6) *Anders Oscar Wilhelm*, f. 1854 $^{20}/_{6}$, skådespelare, MLetA. (Stockholm). G. 2:o 1899 $^{12}/_{6}$ m. *Agnes Maria Jansson*, f. 1868 $^{22}/_{7}$. i 2:a giftet:

(7) *Anna Clara Charlotta*, f. 1859 $^{25}/_{2}$. G. 1883 m. ingenjören *Alfred Ehrenclou* (Los Angelos, Californien).

(8) *Andrietta Luitgard Kristina (Lizzie)*, f. 1860 $^{13}/_{5}$, folkskollärarinna (Stockholm).

2. Anton, f. 1769, dykeriöfverkommissarie, † 1813. G. 1798 m. Ingrid Sophia Ekholm, i hennes 1:a gifte, f. 1775, † 1839.

Söner:

1) Fredrik Otto, f. 1802, öfverintendent, † 1866. G. 1839 m. Carolina Catharina Gustava Silfversparre, f. 1807, † 1899.

Söner:

(1) *Anton Erik Otto Arcadius*, f. 1841 $^{12}/_{1}$, major i armén, f. d. kapten vid Andra lifgardet, RSO, RWO, RPS Bent d'Avis O, RPrKrO 3 kl., I.SkS (Stockholm).

(2) *Elimar Göran Mauritz*, f. 1845 $^{20}/_{9}$, v. häradshöfding, f. d. byråchef i generalpoststyrelsen, en af Stockholms Etthundrade män, R C XIII:s O, K W O 2 kl., R N O, R Pr Kr O 2 kl., R R S:t An O 2 kl. Äg. o. beb. hus i Stockholm. G. 1:o 1879 m. Anna Emanuela Billbergh, f. 1854, † 1883; 2:o 1885 $^{6}/_{6}$ m. *Maria Malvina Dellwik*, f. 1861 $^{11}/_{6}$.

Barn, i 1:a giftet:

Elin Olivia, f. 1880 $^{4}/_{6}$. G. 1908 $^{17}/_{10}$ m. ryttmästaren i Skånska husarreg:tets reserv, R S O, *Berndt Henrik Ludvig Kockum*, f. 1864 $^{5}/_{4}$. Äg. o. beb. Råbygård i Skåne (Lund).

Arvid Fredrik Elimar, f. 1881 $^{29}/_{4}$, fil. lic., civilingenjör, anställd vid Nordiska muséet (Stockholm). G. 1910 $^{24}/_{11}$ m. *Dagmar Ottilia Josefson*, f. 1876 $^{28}/_{3}$.

Ebba Catharina, f. 1882 $^{23}/_{7}$. G. 1907 $^{9}/_{3}$ m. agronomen *Johan Henrik Peter Dieden*, f. 1878 $^{9}/_{3}$. Arr. Trolleberg o. Klostergården i Skåne (Trolleberg, Lund).

Anna Emanuela, f. 1883 $^{16}/_{9}$. G. 1909 $^{31}/_{3}$ m. agronomen *Åke Gabriel Löfvall*, f. 1872 $^{4}/_{3}$. Arr. Öst-Nibble i Uppland (Svartsjö).

i 2:a giftet:

Erik Elimar, f. 1889 $^{9}/_{5}$, jur. kand., bitr. hofrättsfiskal, löjtnant i Skånska trängkårens reserv (Kristianstad).

Bertil Elimar, f. 1890 $^{9}/_{9}$, civilingenjör (Stockholm).

Carl Axel Elimar, f. 1903 $^{7}/_{2}$.

2) Johan August, f. 1809, grosshandlare, konsul, † 1888. G. 1839 m. Charlotta Albertina Vogt, f. 1819, † 1899.

Son:

Otto August, f. 1842, kapten, stationsinspektor, † 1906. G. 1874 $^{23}/_{9}$ m. *Mathilda Andréa Catharina (Tilly) Holm*, f. 1851 $^{25}/_{5}$ (Karlskrona).

Barn:

Anton Casper August, f. 1875 $^{29}/_{7}$, löjtnant i Kalmar reg:tes reserv, affärsman i Malmö.

Ellen Henrika Charlotte, f. 1878 $^{22}/_{7}$. G. 1901 $^{7}/_{10}$ m. kaptenen vid K. Flottan, RSO, RR S:t An O 3 kl., *Arvid Leopold Holmén*, f. 1871 $^{1}/_{7}$ (Karlskrona).

Gunnar Otto Christian, f. 1881 $^{28}/_{2}$, ingenjör (Stockholm).

3. Emanuel, f. 1770, kontraktsprost, † 1837. G. 1807 m. Elsa Christina Lilliecrona, f. 1785, † 1858.

Söner:

1) Carl August, f. 1810, med. d:r, provinsialläkare, † 1881. G. 1841 m. Olivia Charlotta Pfannenstiel, f. 1815, † 1892.

Son:

Gustaf August Rudolf, f. 1844, kapten, † 1900. G. 1880—1891 (m. Fanny Amanda Ståhl, f. 1860 $^{16}/_{12}$).

Barn:

Einar, f. 1881 $^{5}/_{8}$.

Fanny Hillevi, f. 1887 $^{13}/_{1}$. Kallar sig *Fahlström*.

2) Gustaf Wilhelm, f. 1812, major, † 1882. G. 1853 m. Hedvig Maria Emma Charlotta von Utfall, f. 1828, † 1891.

Barn:

(1) *Claes Emanuel*, f. 1854 $^{20}/_{8}$, kassör vid försäljningsaktb. Sveriges superfosfatfabrikers nederlag i Herrljunga. G. 1881 $^{25}/_{11}$ m. Elna Ida Kristina Ulén, f. 1858, † 1888.

Dotter:

Karin Elisabeth, f. 1887 $^{8}/_{11}$. Fru Bæckström (Herrljunga).

(2) *Emma Hildegard*, f. 1858 $^{13}/_{5}$ (Borås).

(3) *Carl Wilhelm*, f. 1860 $^{13}/_{6}$, stationsinspektor vid statens järnvägar (Jonsered). G. 1893 $^{27}/_{1}$ m. *Alma Ingeborg Lagergréen*, f. 1868 $^{24}/_{12}$.

Barn:

Carl Folke, f. 1894 $^{22}/_{9}$.

Astrid, f. 1898 $^{8}/_{2}$.

Carl Filip Gustaf, f. 1906 $^{14}/_{2}$.

Eira Hildegard Ingeborg, f. 1907 $^{1}/_{6}$.

(4) *Georg Mathias*, f. 1866 $^{5}/_{1}$, kapten i armén, kapten vid Intendenturkåren, regementsinten-

dent vid Göta artillerireg:te, R W O (Göteborg). G. 1903 $^{10}/_{10}$ m. *Bergliot Nielsen*, f. 1878 $^{16}/_{10}$.

Dotter:

Elsa Bergliot, f. 1904 $^{26}/_{9}$.

(5) *Maria Elisabeth*, f. 1870 $^{7}/_{4}$ (Borås).

Bager (Malmösläkten) 1914. — **Bagge** (från Marstrand) 1912—14. — **Bagge** (från Västergötland) 1913, 14. — **Barthelson** 1915—16. — **Beckman** 1912, 13, 15—16. — **Behm** (Jämtlandsgrenen) 1913, 14.

Beijer (Beyer).

Tysk släkt, hvars äldste kände stamfader Georg Beijer var borgare i Wünchendorff i kurfurstliga amtet Mildenfürt (Sachsen-Weimar). Dennes son Hans blef borgare i Crinimitschau i Sachsen, liksom hans son Caspar, f. 1650 och sonson Gottfried, f. 1685. Släkten inflyttade till Sverige 1754 med den sistnämndes son Gottfried Beijer, f. 1733, regementsfältskär vid Vendes artilleriregemente och stadsfältskär i Malmö, † 1796, g. 1770 m. Maria Halek. Med dennes äldste och näst yngste söner Gottfried och Carl Gottreich delade sig släkten i nedanstående två grenar; hans yngste son hattmakaren i Karlshamn Johan Gottlieb Beijer bildade en numera utdöd släktgren. Nedanstående konsul Alfred Ferdinand Beijer ändrade släktnamnet till Beyer, hvilket stafningssätt bibehållits af hans efterkommande.

Litteratur: Sv. Ättartal 1892.

Äldre grenen:

Gottfried, f. 1772, med. d:r, regementsläkare, † 1816. G. 1796 m. Agneta Maria Halling, f. 1776, † 1858.

Söner:

1. Gottfried, f. 1801, regementskommissarie, † 1878. G. 1:o 1837 m. Catharina Margareta Kockum, f. 1807, † 1848; 2:o 1849 m. Carolina Johanna Stillman, f. 1819, † 1880.

Barn, i 1:a giftet:

1) Gottfried, f. 1838, grosshandlare o. skeppsredare i Malmö, † 1901. G. 1874 $^{8}/_{8}$ m. *Anna Lovisa Christina Ultima Kjellman*, f. 1853 $^{26}/_{10}$. Beb. eget hus i Malmö.

Döttrar:

Karin, f. 1875 $^{31}/_{5}$. G. 1909 $^{7}/_{4}$ m. justitierådet, förutv. statsrådet, K m st k N O, jur. utr. kand. *Johan Edvard Petrén*, f. 1863 $^{24}/_{1}$ (Stockholm).

Emma Ulrika, f. 1876 $^{4}/_{12}$. G. 1898 $^{17}/_{3}$ m. professorn i praktisk medicin vid universitetet o. öfverläkaren vid länslasarettet i Lund, K W O 2 kl., R N O, L V A, L Fys S i Lund, med. d:r *Karl Anders Petrén*, f. 1868 $^{2}/_{12}$.

Anna, f. 1878 $^{28}/_{7}$. G. 1907 $^{18}/_{9}$ m. grosshandlaren o. delägaren i firman G. & L. Beijer i Malmö *Erskine Hain*, f. 1877 $^{30}/_{11}$ (Malmö).

Asta Gottfrieda, f. 1887 $^{22}/_{7}$. G. 1912 $^{12}/_{3}$ m. löjtnanten vid Södra Skånska infanteriregr:tet *Carl Henning Vilhelm Aschan*, f. 1879 $^{28}/_{11}$ (Malmö).

i 2:a giftet:

2) *Nils Carl Gotthard*, f. 1852 $^{9}/_{4}$, grosshandlare (Malmö).

3) *Per Hjalmar*, f. 1855 $^{27}/_{8}$, köpman i Malmö. Beb. egen villa i Limhamn. G. 1886 $^{8}/_{7}$ m. *Amalia Agnes Elisabeth Hedman*, f. 1863 $^{20}/_{9}$.

Barn:

Sten Gustaf Gottfried, f. 1887 $^{25}/_{6}$, köpman i Malmö under firma Sten G. Beijer.

Elsa Emma Carolina, f. 1889 $^{12}/_{7}$.

Gottfrid Per Gunnar, f. 1891 $^{25}/_{11}$, arkitekt (Malmö).

Majken Elisabeth Susanna, f. 1894 $^{4}/_{5}$, stenograf.

Saima Jeanna Charlotte, f. 1897 $^{5}/_{2}$.

Kjell Hakon, f. 1899 $^{18}/_{7}$.

Ruth Birgit Agneta, f. 1901 $^{30}/_{4}$.

4) *John Gustaf*, f. 1859 $^{15}/_{11}$, ingenjör, verkst. direktör för aktb. John Beijers skofabrik i Stockholm. G. 1:o 1890 (m. Anna Theresia Johnsson, f. 1865); 2:o 1916 m. *Anna Paulina Andersson*, i hennes 2:a gifte.

Döttrar, i 1:a giftet:

Sonja Carolina, f. 1891 3/3. G. m. köpmannen *Erskine Donald Kidd*, i hans 2:a gifte, f. 1881 6/2 (Stockholm).

Greta, f. 1893 18/3. G. m. stabsadjutanten o. kaptenen vid generalstaben, kaptenen i Upplands infanterireg:te, generalstabsofficeren vid VI. arméfördelningens stab, *Georg Alfred Edvard Ahlström*, f. 1881 5/8 (Stockholm).

Dolly, f. 1896 17/5. G. 1916 28/10 m. löjtnanten vid Upplands infanterireg:te *Anders Hylander*, f. 1883 6/11 (Uppsala).

5) *Georg Waldemar*, f. 1861 3/2, direktör i G. & L. Beijers import & export aktb. o. i rederiaktb. Rex samt ordf. i styrelsen o. direktör i Joh. Lundström & C:os aktb., RWO, RItKrO. Äg. hus i Stockholm o. Villa Tallbacken i Saltsjöbaden. G. 1912 31/10 m. *Emmy Henrika Aspegren*, i hennes 2:a gifte, f. 1865 1/2.

2. Carl Gottreich, f. 1811, generaldirektör, † 1898. G. 1844 m. Elisabeth Ulrica Gustava Quensel, f. 1817, † 1846.

Son:

Peter Gottfried Eberhard, f. 1845 9/1, fil. d:r, f. d. förste bibliotekarie i Kungl. Biblioteket, RNO, RWO (Stockholm). G. 1884 22/1 m. *Amalia Hilda Carolina (Malin) von Stockenström*, f. 1859 29/9. Inneh. såsom fideikommiss huset n:r 12 vid Klara Södra kyrkogata i Stockholm.

Fosterdotter:

Sigrid, f. 1888 24/9.

Yngre grenen:

Carl Gottreich, f. 1778, grosshandlare i Karlshamn, † 1829. G. 1818 m. Catharina Jaensson, f. 1781, † 1851.

Söner:

1. Carl Johan Gottfried, f. 1819, landtbrukare, † 1883. G. 1858 m. *Emma Elisabeth Gustafva Groth*, f. 1836 (Göteborg).

Barn:

Amanda, f. 1862.
Erland Ferdinand, f. 1865.
Carl Julius Wilhelm, f. 1868.

2. Alfred Ferdinand (Beyer), f. 1820, grosshandlare o. skeppsredare, konsul, bankdirektör, † 1873. G. 1852 m. Amanda Constanz Desideria Meyer, f. 1827, † 1874.

Söner:

1) Ernst Fredrik, f. 1854, dansk vice konsul, † 1915. G. 1882 $^{27}/_{8}$ m. *Olga Charlotta Schmidt*, f. 1860 $^{9}/_{3}$.

Söner:

Henning, f. 1884 $^{17}/_{3}$, jur. utr. kand., e. o. hofrättsnotarie, tjänstg. vid Göteborgs magistrat o. rådst.-rätt, löjtnant i Göta artillerireg:tes reserv (Göteborg).

Alf Göst a, f. 1887 $^{10}/_{8}$, jur. kand., e. o. hofrättsnotarie, attaché i utrikesdepartementet.

2) *Carl Eduard*, f. 1863 $^{25}/_{6}$, godsägare, dansk vice konsul i Karlshamn, verkst. direktör i aktb. Blekinge landtmän, kassadirektör o. vice ordf. i Strömma Bomullsspinneriaktb. o. i Strömma Trikåfabriksaktb., R W O. Äg. Schweizerhuset vid Karlshamn. G. 1887 $^{21}/_{9}$ m. *Gerda Sophia Elisabeth Sundeman*, f. 1866 $^{21}/_{3}$.

Dotter:

Vera Elisabeth, f. 1888 $^{11}/_{7}$. G. 1914 $^{11}/_{7}$ m. löjtnanten vid Vendes artillerireg:te *Erik Janzén*, f. 1884 $^{28}/_{6}$ (Kristianstad).

Benckert 1912—16.

Benedicks.

Släkten inkom till Sverige i slutet af 1700-talet från Nordhausen i Tyskland med nedanstående Michael Benedicks och hans broder Wilhelm, hvilka voro söner till Baruch Benedicks i Bleicherode i Sachsen, g. m. en syster till hofjuveleraren i Stockholm Isak Michaelson (från Dernburg). Wilhelm Benedicks efterlämnade endast tvenne döttrar: Henriette Josefina Benedicks, f. 1816, † 1873, gift 1835 med presidenten Fredrik Åkerman, f. 1800, † 1877, och Emma Elisabet Josefina Benedicks, f. 1826, † 1895, gift 1846 m. sin kusin, bankiren och generalkonsuln Carl Theodor Benedicks, f. 1810, † 1889.

Litteratur: Sv. Släktkalendern 1913.

Michael, f. 1768, hofjuvelerare hos konung Gustaf IV Adolf, bankir, † 1845. G. 2:o 1804 m. Henriette von Halle, f. 1786, † 1855.

Söner:

1. Bernhard, f. 1816, bruksägare, † 1869. G. 1847 m. Ida Maria Charlotta Wahlfelt, f. 1828, † 1913.

Döttrar:

Henriette Sofie, f. 1848 $^{26}/_{8}$. G. 1870 $^{18}/_{5}$ m. brukspatronen Carl Axel Fredrik Reuterskiöld, f. 1841, † 1912 (Stockholm).

Ida Pauline, f. 1849 $^{4}/_{10}$. G. 1877 $^{6}/_{11}$ m. generalen Hemming Gadd, f. 1837, † 1915 (Stockholm).

Hilda Carolina, f. 1859 $^{7}/_{7}$. G. 1881 $^{25}/_{1}$ m. majoren Albert Axel Uggla, i hans 2:a gifte, f. 1843, † 1909. Äg. hus i Stockholm o. Villa Sana i Djursholm.

2. Edvard Otto, f. 1818, brukspatron, † 1877. G. 1:o 1846 m. Carolina Charlotta Cantzler, f. 1820, † 1869; 2:o 1873 m. Sophia Elisabeth Tholander, f. 1839, † 1916.

Barn, i 1:a giftet:

1) *Gustaf*, f. 1848 $^{18}/_{4}$, brukspatron, KWO *2* kl., RNO, LLA. Äg. hus i Stockholm. G. 1871 $^{31}/_{8}$ m. *Anna Benedicks*, f. 1853 $^{29}/_{1}$.

Söner:

Otto, f. 1872 $^{12}/_{7}$.

Axel, f. 1876 $^{9}/_{10}$.

Edvard, f. 1879 $^{9}/_{2}$, ingenjör, ledamot af styrelsen för Sala—Gysinge—Gefle nya järnvägsaktb., skytteledare, GV:s Olymp M, GSk märke, GM (Stockholm).

2) *Sophie Henriette*, f. 1853 $^{19}/_{7}$. G. 1880 $^{2}/_{6}$ m. professorn vid Karolinska institutet, med. d:r Per Johan Wising, f. 1842, † 1912. Äg., tillsammans med barnen, Kappsta på Lidingön (Stockholm).

3) *Carolina Maria*, f. 1856 $^{28}/_{10}$, konstnär. G. 1888 $^{5}/_{12}$ m. konstnären William Blair Bruce, f. 1858, † 1906. Äg. Skälsö o. Brucebo på Gottland (Brucebo, Visby).

i 2:a giftet:

4) *Ottonie Maria*, f. 1874 $^{9}/_{2}$. G. 1900 $^{1}/_{2}$ m. professorn i växtanatomi o. cellära vid Stockholms högskola, fil. d:r *Gustaf Otto Rosenberg*, f. 1872 $^{9}/_{6}$ (Stockholm).

5) *Carl-Axel Fredrik*, f. 1875 $^{27}/_{5}$, fil. d:r, professor i fysik vid Stockholms högskola (Stockholm). G. 1899 $^{6}/_{10}$ m. *Cecilia af Geijerstam*, f. 1879 $^{8}/_{8}$.

Barn:

Nanna Elisabeth Birgitta (Brita), f. 1900 $^{6}/_{10}$.
Eva Iris Sofia, f. 1902 $^{25}/_{10}$.
Carl Arne Bernhard, f. 1905 $^{15}/_{3}$.
Gertrud Cecilia, f. 1910 $^{7}/_{1}$.

Berg

(Askersundssläkten).

Nedanstående släkt utgör äldsta grenen af den stora Askersundssläkten Berg, känd sedan slutet af 1500-talet (hvars yngsta gren se släkten Göransson). Anders Berg, f. 1684, † 1728, och hans hustru Anna Ericsdotter, voro föräldrar till Johan Berg (d. ä.), f. 1711, borgare i Askersund, som i sitt första gifte med Maja Lisa Schenblad hade sonen Johan Berg (d. y.), f. 1740, likaledes handlande i Askersund och gift med Sara Lundberg, f. 1741, † 1791. Deras son var nedanstående Carl Gustaf.

Litteratur: Sv. Släktkalender 1888; Sv. Släktkalendern 1913.

Carl Gustaf, f. 1769, kopparslagareålderman, rådman, † 1846. G. 1797 m. Christina Elisabeth Holmén, f. 1776, † 1864.

Söner:

1. Lars Gustaf, f. 1799, jägmästare, godsägare, bankkamrerare o. hamnkapten i Jönköping, † 1878. G. 1832 m. Sofia Carolina Ekman, f. 1811, † 1887.

Söner:

1) Georg Wilhelm, f. 1839, byråchef vid Bergslagernas järnvägar, † 1915. G. 1:o 1872—1892 m. Ulrika Charlotta Emerentia Gumælius, f. 1846, † 1902; 2:o m. *Lily Maria Wilhlmina Ahlbom*, f. 1865 $^{17}/_{1}$ (Stockholm).

Barn, i 1:a giftet:

(1) *Carl Gustaf Ragnar*, f. 1873 $^{1}/_{9}$, ingenjörkemist, chef för fysiologiska laboratoriet i Lahmanns sanatorium i Weisser Hirsch vid Dresden. G. 1902 $^{25}/_{9}$ m. *Ella Buscher*, f. 1876 $^{5}/_{5}$.

Söner:

Gunnår Wilhelm Emil, f. 1907 $^{20}/_{2}$.
Alf Ragnar Wilhelm, f. 1912 $^{9}/_{2}$.

(2) *Elin Iliana Sofia*, f. 1874 $^{14}/_{11}$. G. 1898 $^{1}/_{6}$ m. f. d. distriktschefen vid statens järnvägar, verkst. direktören vid aktb. Svenska kullagerfabriken, R W O, *Bror Olof Ekman*, f. 1864 $^{10}/_{12}$ (G ö t e b o r g).

(3) *Ingrid Maria Ulrika*, f. 1876 $^{1}/_{12}$. G. 1906 $^{3}/_{3}$ m. bokhållaren vid statens järnvägar *Alrik Wilhelm (M i l l e) Beckman*, f. 1872 (Ö s t e r s u n d).

(4) *Erik Adolf Wilhelm*, f. 1878 $^{10}/_{5}$, anställd vid aktb. Svenska kullagerfabriken (G ö t e b o r g). G. 1914 m. *K a r i n Wall*, f. 1878 $^{14}/_{10}$.

Son:

P e r Erik Bertil, f. 1916 $^{25}/_{7}$.

(5) *Per Åke Edvard*, f. 1879 $^{29}/_{7}$, jägmästare i Örå revir (Ö r t r ä s k). G. 1907 $^{18}/_{12}$ m. *B a r b r o Christina Gyllenhammar*, f. 1882 $^{28}/_{8}$.

Döttrar:

A r n e v i, f. 1909 $^{25}/_{4}$.
H j ö r d i s, f. 1912 $^{4}/_{5}$.
A s t r i d, f. 1916 $^{28}/_{6}$.

(6) *Astrid Anna Elisabeth*, f. 1881 $^{21}/_{8}$. G. 1907 $^{2}/_{10}$ m. amanuensen vid Statens historiska museum *G u s t a f Axel Hallström*, f. 1880 $^{11}/_{7}$ (H a s s e l u d d e n, V ä r m d ö).

i 2:a giftet:

(7) *Wilhelm G e o r g*, f. 1892 $^{25}/_{1}$, styrman i handelsflottan (G ö t e b o r g).

(8) *Georg W i l h e l m*, f. 1893 $^{10}/_{10}$.

(9) *F o l k e Wilhelm*, f. 1896 $^{11}/_{1}$.

(10) *L i l y*, f. 1900 $^{21}/_{5}$.

2) *Knut F i n g a l*, f. 1848 $^{29}/_{9}$, f. d. trafikchefsassistent o. kamrer vid Dalslands järnväg (S t o c k h o l m). G. 1885 $^{9}/_{9}$ m. *E l l e n Augusta Bratt*, f. 1862 $^{9}/_{1}$.

Barn:

Gustaf E i n a r, f. 1891 $^{20}/_{2}$, ingenjör.
N i n a Elisabet, f. 1894 $^{10}/_{3}$, e. o. kontorsskrifvare i telegrafstyrelsen (S t o c k h o l m).
E l i n Maria Charlotta, f. 1895 $^{28}/_{10}$, anställd vid Generalstabens litografiska anstalt (S t o c k h o l m).

K a r i n-Annie, f. 1897 $^{6}/_{10}$, student vid U p p s a l a universitet.

3) *C l a ë s Viktor*, f. 1854 $^{10}/_{3}$.

2. Carl, f. 1805, bruksförvaltare, † 1876. G. 1835 m. Charlotta Bergdahl, f. 1806, † 1846.

Dotter:

Hedvig Elisabeth Charlotta (H e d d a), f. 1836. Äg. o. beb. Ekeby i Södermanland (N y k ö p i n g).

Berg (från Fellingsbro) 1913, 15—16. — **Berg** (från Kalmar) 1912, 13, 15—16. — **Berg** (Kölabodasläkten) 1915—16. — **Berg** (Näässläkten) 1912, 13, 15—16. — **Bergelmer** 1912, 13, 15—16.

Bergendahl
(Västgötasläkten).

Äldste kände stamfadern för denna vidt utgrenade Västgötasläkt var rusthållaren Lars Larsson på Björnared i Vings socken, som han jämte rusthållet Trogared därst. ägde. Af hans söner blef den äldste, Lars, hejderidare och kallade sig Bergendahl (den mellersta, som blef präst, antog namnet Björndahl och den yngste, som blef regementsskrifvare, namnet Sandberg). Hejderidaren Lars Larsson Bergendahl, † 1749, var bosatt på Sjögård i Rångedala socken och gift med Christina Knös, f. 1679, † 1749 (dotter af stamfadern för den kända Västgötasläkten Knös, hejderidaren Börje Olofsson Knös) med hvilken han hade sönerna Lorentz, Nils och Birger (Börje). Lorentz Larsson Bergendahl f. 1704, landtjägmästare, † 1765, g. 1742 m. kyrkoherdedottern Sigrid Darelius, f. 1717, † 1778, hade sönerna Anderas Emanuel, f. 1745, landtjägmästare, † 1797, Lorentz Petter, f. 1748, kvartermästare vid Kalmar reg:te, † 1792, Johan Gabriel, f. 1749, k. hofpredikant, prost och kyrkoherde i Rångedala, † 1807, ogift, och Jakob Fredrik, f. 1756, hejderidare, kvartermästare vid Västgöta kavalleri, † 1789, ogift, men denna äldsta hufvudgren af släkten torde hafva utdödt med nämnde Lorentz Petters son sjökaptenen Johan Samuel Bergendahl, † 1848, g. 1827 m. Christina Fredrika Ädelberg, f. 1786, † 1881. Från stamfaderns andre son Nils Larsson Bergendahl, fältväbel vid Älfsborgs reg:te, g. m. Anna Maria Unge, härstammar genom sönerna Lorentz Nilsson, f. 1754, regementsväbel vid Älfsborgs reg:te, † 1808, och Petter Nilsson, f. 1758, sergeant vid Älfsborgs reg:te, † 1835, en

fabrik, huvudsakligen i Västergötland och Småland lefvande afkomma, om hvilken fullständiga, nyare uppgifter endast kunnat för närvarande erhållas beträffande Petter Nilssons gren (se nedan, äldre hufvudgrenen). Från stamfaderns yngste son Birger Larsson Bergendahl härstammar yngre hufvudgrenen (se nedan). Grenar finnas i Nordamerika.

Äldre hufvudgrenen.

Nils, fältväbel vid Älfsborgs reg:te. G. m. Anna Maria Unge.

Son:

Petter, f. 1758, regementsväbel vid Älfsborgs reg:te, † 1835. G. 1791 m. Eva Justina Schiwer, f. 1769, † 1842.

Söner:

1) Johan Christer, f. 1796, fanjunkare vid Älfsborgs reg:te, † 1879. G. 1825 m. Lovisa Maria Warenius, f. 1794, † 1888.

Son:

Christer Wilhelm, f. 1832 $^{19}/_{4}$, f. d. möbelfabrikör (Stöde). G. 1860 $^{5}/_{10}$ m. *Botilda Isidora Hermanson*, f. 1832 $^{14}/_{12}$.

Barn:

a) *Birger*, f. 1864 $^{21}/_{11}$, f. d. målare (Hjo).

b) *Ester Matilda*, f. 1867 $^{5}/_{8}$. G. 1895 $^{1}/_{8}$ m. snickerifabrikören *Karl Abraham Nordlander*, f. 1866 $^{18}/_{4}$. Äg. träförädlingsfabrik o. villan Fridkulle (Stöde).

c) *Fredrik Wilhelm*, f. 1869 $^{2}/_{9}$, konditor (Englewood, N.-Y). G. 1896 $^{26}/_{8}$ m. *Alma Nilsson*, i hennes 2:a gifte, f. 1868 $^{14}/_{12}$.

Son:

William Banta, f. 1897 $^{15}/_{7}$, studerande.

d) *Eva Elisabet*, f. 1871 $^{9}/_{5}$. G. 1903 $^{16}/_{7}$ m. apotekaren, fil. d:r *Knut Hilmer Cederberg*, f. 1874 $^{1}/_{9}$ (Gefle).

e) *Herman Gabriel*, f. 1873 $^{29}/_{4}$, tapetserare (Englewood, N.-Y.). G. 1900 $^{28}/_{11}$ m. *Emely Svensson*, f. 1878 $^{26}/_{12}$.

2) Johan Fredrik, f. 1802, kapten vid Älfsborgs reg:te, † 1886. G. 1841 m. Maria Lundgren, f. 1822, † 1892.

Barn:

(1) *Arvid*, f. 1842 $^{10}/_{6}$, f. d. fanjunkare vid Älfsborgs reg:te (Tranemo). G. 1878 $^{11}/_{1}$ m. *Clara Brolin*, f. 1846 $^{11}/_{1}$.

Döttrar:

Ada Ottilia Maria, f. 1878 $^{9}/_{10}$. G. 1908 m. byggmästaren *August Lundberg*, f. 1876 $^{3}/_{2}$ (Östra Tranemo).

Jenny Emilia Therese, f. 1882 $^{9}/_{10}$, sjuksköterska (Göteborg).

(2) *Evelina*, f. 1844 $^{20}/_{4}$. G. 1871 $^{10}/_{6}$ m. landtbrukaren Frans Ludvig Nilsson, f. 1844, † 1890 (Herrljunga).

(3) *Agnes Maria*, f. 1846 $^{24}/_{4}$. G. 1872 $^{19}/_{7}$ m. landtbrukaren Sven Lorentz Lundén, f. 1815, † 1893 (Tvåker).

(4) *Clara Margareta*, f. 1847 $^{13}/_{12}$ (Tranemo).

(5) *Göran Niklas*, f. 1851 $^{5}/_{5}$. Bosatt i Nordamerika. Gift.

Barn:

Gina, f. 1886 $^{4}/_{4}$.

Carl.

(6) Axel Fredrik, f. 1852, landtbrukare, † 1903. G. 1888 m. *Josephine Nykvist*, f. 1860 $^{16}/_{7}$ (Göteborg).

Son:

Johan Fredrik Torsten, f. 1890 $^{12}/_{5}$, fil. mag.

(7) Ivar Mathias, f. 1853, handlande, † 1916. G. 1902 $^{16}/_{8}$ m. *Lovisa Justina Larsson*, f. 1878 $^{16}/_{8}$ (Tvåker).

Barn:

Karl-Iwar, f. 1903 $^{27}/_{9}$.

Karin Maria, f. 1905 $^{3}/_{2}$.

Tore David, f. 1906 $^{21}/_{7}$.

Svea Ingrid, f. 1912 $^{6}/_{8}$.

(8) *Gerda*, f. 1859 $^{1}/_{1}$. G. 1899 $^{18}/_{4}$ m. komministern i Fristads pastorat af Skara stift *Anders Gustaf Lönnerblad*, f. 1848 $^{8}/_{1}$ (Borgstena).

(9) *Carl*, f. 1860 $^{11}/_{9}$. Bosatt i Nordamerika. G. 1:o 1886 $^{10}/_{9}$ m. Hilda Andersson, f. 1859, † 1897; 2:o 1899 $^{30}/_{12}$ m. *Maria Lovisa Magnusson*, f. 1872 $^{4}/_{4}$.

Barn, i 1:a giftet:

Helen, f. 1888 $^{6}/_{1}$, sjuksköterska.

Clarence Fredrik, f. 1890 $^{14}/_{9}$.

(10) Torsten Viktor, f. 1863, † 1899. G. m. *Anna Johansson*. Bosatt i Nordamerika.

Son:

Axel.

Yngre hufvudgrenen.

Birger (Börje), f. 1716, jägmästare, † 1796. G. 1753 m. Johanna Rabe, f. 1733, † 1821.

Söner:

1. Peter Niclas, f. 1764, kyrkoherde i Svenljunga, prost, † 1837. G. 1802 m. Carolina Sjöblom, f. 1773, † 1853.

Söner:

1) Adolf, f. 1804, godsägare, † 1872. G. 1832 m. Anna Charlotta Jansson, f. 1810, † 1901.

Barn:

Nathalia Josefina, f. 1841 $^{7}/_{4}$. G. 1858 m. grosshandlaren Karl Eklundh, f. 1821, † 1889 (Stockholm).

Carolina, f. 1845 $^{17}/_{2}$ (Stockholm).

Jan Peter, f. 1849 $^{2}/_{5}$, handlande (Stockholm).

2) Carl Gustaf, f. 1812, landtbrukare, vice kronolänsman, † 1897. G. 1849 m. Maria Elisabet Olsson, f. 1819, † 1900.

Barn:

Nikolaus Algot, f. 1850 $^{28}/_{8}$, postexpeditör (Stockholm).

Brita Carolina (Betty), f. 1852 $^{26}/_{2}$ (Stockholm).

Gustaf Adolf, f. 1854 $^{20}/_{7}$, landtbrukare (Sexdrega).

2. Lars Gabriel, f. 1767, handlande i Borås, † 1838. G. 1801 m. Brita Helena Ekman, f. 1783, † 1848.

Söner:

1) Claes Georg, f. 1811, grosshandlare i Borås, † 1872. G. 1847 m. Maria Kindlund, f. 1822, † 1872.

Söner:

(1) Laurentius Alexis, f. 1850, öfverstelöjtnant vid Älfsborgs reg:te, † 1912. G. 1882 $^{7}/_{12}$ m. *Cecilia Mathilda Lindgren*, f. 1858 $^{26}/_{11}$ (Borås).

Barn:

Folke, f. 1884 $^{2}/_{5}$, tjänsteman i aktb. Göteborgs handelsbank (Borås).

Åke David, f. 1885 $^{24}/_{7}$, kamrer o. kassör vid Varberg—Borås järnväg (Varberg).

Karin Mathilda, f. 1887 $^{24}/_{9}$.

Klas Arvid, f. 1889 $^{24}/_{10}$, färgmästare vid Rydboholms aktb. (Borås).

(2) *Klas Hugo*, f. 1851 $^{28}/_{11}$, borgmästare i Växjö, ordf. i styrelserna för andra distriktets döfstumskola, för Kronobergs läns sparbank o. för Skånska handelsbankens afdelningskontor i Växjö, ordf. i styrelsen för Växjö—Virserums järnvägsaktb., RNO, RWO. G. 1885 $^{23}/_{7}$ m. Davida Maria Lindgren, f. 1857, † 1912.

Söner:

David Georg, f. 1886 $^{17}/_{9}$, jur. kand., e. o. hofrättsnotarie, t. f. domhafvande (Växjö).
Tord Gunnar, f. 1888 $^{11}/_{6}$, civilingenjör, anställd hos aktb Vattenbyggnadsbyrån (Stockholm).

(3) Gustaf, f. 1853, grosshandlare i Borås, † 1904. G. 1884 $^{26}/_{2}$ m. *Elfrida Maria (Frida) Leffler*, f. 1862 $^{9}/_{1}$ (Göteborg).

Döttrar:

Anna Maria, f. 1884 $^{26}/_{11}$. G. 1905 $^{8}/_{2}$ m. kamreraren, jur. kand. *Alfred Levin Gärde*, f. 1874 $^{23}/_{9}$ (Göteborg).
Signe, f. 1887 $^{3}/_{5}$.
Elsa Sophia, f. 1888 $^{7}/_{6}$.
Selma Ingeborg, f. 1896 $^{11}/_{5}$.
Elfrida Elisabeth, f. 1901 $^{26}/_{2}$.

2) Carl Birger, f. 1815, häradsskrifvare, † 1875. G. 2:o 1864 m. Johanna Katarina Svensson, f. 1829, † 1904.

Barn, i 2:a giftet:

(1) *Beda Bernhardina*, f. 1866 $^{22}/_{3}$. G. 1897 $^{18}/_{12}$ m. kontorschefen Otto Walfrid Hoff, f. 1864, † 1907 (Borås).

(2) *Sven Gabriel*, f. 1868 $^{12}/_{12}$, stationsinspektor (Viskafors). G. 1895 $^{6}/_{5}$ m. *Alfhild Maria Ohlson*, f. 1870 $^{14}/_{8}$.

Söner:

Alf Erland, f. 1897 $^{1}/_{6}$.
Sven Nils-Gunne, f. 1909 $^{20}/_{10}$.

(3) *Carl Olof*, f. 1871 $^{20}/_{3}$, bokhållare (Borås). G. 1:o 1906 $^{23}/_{12}$ m. Agnes Johanna Hallin, f. 1868, † 1910; 2:o m. *Maria Elisabeth Dahlgren*, f. 1879 $^{22}/_{8}$.

Barn, i 1:a giftet:

Inga-Britta Carlsdotter, f. 1908 $^{5}/_{1}$.
Agne-Bo, f. 1910 $^{4}/_{2}$.

i 2:a giftet:
Stina Elisabeth, f. 1914 $^{27}/_{7}$.

(4) *Herman Robert*, f. 1873 $^{16}/_{7}$, handlande i Göteborg. G. 1900 $^{22}/_{3}$ m. *Anna Elisabeth Ohlson*, f. 1873 $^{5}/_{2}$.
Barn:
Ingrid Hagar, f. 1903 $^{16}/_{2}$.
Hans Robert, f. 1906 $^{14}/_{3}$.
Anna-Lisa, f. 1910 $^{15}/_{7}$.

3. Gustaf, f. 1772, grosshandlare i Göteborg, † 1847. G. 1805 m. Sofia Virginia Brink, f. 1787, † 1871.
Söner:

1) Birger, f. 1808, häradshöfding, † 1872. G. 1840 m. Anna Karin Holmgren, f. 1816, † 1901.
Son:
Gustaf Robert Edward, f. 1841, löjtnant vid Göta artillerireg:te, † 1872. G. m. Hilda Asklöf, f. 1847, † 1890.
Dotter:
Olga Zuleika, f. 1872 $^{9}/_{1}$. G. 1895 $^{1}/_{6}$ m. disponenten Adolf Melcher von Malmborg, f. 1861, † 1915. Äg. Villa Via i Västergötland (Stockholm).

2) Laurentius, f. 1810, ryttmästare, godsägare, † 1892. G. 1844 m. Carolina Mathilda Lundgren, i hennes 2:a gifte, f. 1812, † 1892.
Söner:

(1) Carl Gustaf August, f. 1845, ryttmästare, godsägare, † 1904. G. 1866 m. Jenny Carolina Wilhelmina Lundgren, f. 1845, † 1890.
Barn:

a) *Marianne*, f. 1867 $^{10}/_{4}$. G. 1899 m. ingenjören *Joseph Frances Palmer* (Fruitvale, Californien).

b) *Knut Gustaf*, f. 1869 $^{8}/_{11}$, farmare i Fruitvale (Californien). G. 1895 m. *Martha White* från Irland.
Söner:
Carl Gustaf Foster, f. 1896.
Gustaf Robert, f. 1898.

c) *Jenny Carolina Wirginia*, f. 1871 $^{10}/_{12}$. G. 1904 $^{12}/_{12}$ m. kaptenen o. kompanichefen vid Karlskrona grenadjärreg:te, RSO, *Wilhelm Samuel Axel Schmiterlöw*, f. 1867 $^{2}/_{6}$ (Karlskrona).

d) *Laurentius (Laur)*, f. 1873 $^{11}/_{11}$, skeppsmäklare, delägare i firman Herlenius & Bergendahl (Göteborg). G. 1905 $^{9}/_{12}$ m. *Alma Charlotta Bergqvist*, i hennes 2:a gifte, f. 1863 $^{6}/_{4}$.

e) *Gustaf Robert*, f. 1875 $^{12}/_{10}$. Arr. o. beb. Jabelitz på Rügen (Trent). G. 1903 $^{3}/_{7}$ m. *Else Piek* från Pommern, f. 1881 $^{23}/_{2}$.

Barn:

Carl Gustaf Wilhelm, f. 1904 $^{3}/_{7}$.
Ingeborg, f. 1906 $^{3}/_{6}$.

f) *Jenny Emelie Beatrice*, f. 1879 $^{14}/_{8}$. G. 1905 $^{4}/_{11}$ m. godsförvaltaren *Anders Fritiof Bengtson*, f. 1872 $^{28}/_{2}$ (Vidtsköfle).

g) *Carl Gustaf*, f. 1883 $^{8}/_{7}$, godsförvaltare (Sofielund, Björnlunda). G. 1914 $^{14}/_{2}$ m. *Ida Hilma Eugenia Högstedt*, f. 1883 $^{31}/_{8}$.

Dotter:

Ebba Jenny Eugenia, f. 1914 $^{24}/_{11}$.

(2) Carl Arvid Thure, f. 1848, protokollssekreterare i justitierevisionen, † 1916. G. 1874 m. Ulrika Eleonora Antoinetta Rosencrantz, f. 1852, † 1909.

Barn:

a) *Carl Holger Laurentius*, f. 1875 $^{1}/_{9}$, kapten vid Intendenturkåren, regementsintendent vid Göta trängkår (Sköfde). G. 1914 $^{22}/_{2}$ m. *Boj Grönkvist*, f. 1892 $^{13}/_{12}$.

Dotter:

Inga Greta, f. 1915 $^{4}/_{6}$.

b) *Karl Arvid Gösta*, f. 1876 $^{14}/_{9}$, e. o. hofrättsnotarie, länsbokhållare i Hallands län (Villa Vapnö, Halmstad). G. 1901 $^{24}/_{8}$ m. *Ragnhild Siewers* från Norge, i hennes 2:a gifte, f. 1873 $^{5}/_{7}$.

Barn:

Bo Gustaf Holger, f. 1902 $^{12}/_{5}$.
Astrid Jeannette Ulrika, f. 1905 $^{28}/_{12}$.
Arild Huitfeldt, f. 1907 $^{4}/_{10}$.

c) *Carl Thure Gunnar*, f. 1877 $^{27}/_{9}$ (Stora Sköndal, Stockholm).

d) *Eva Carolina Ulrika*, f. 1879 $^{2}/_{3}$ (Stockholm).
e) *Signe Ulrika Charlotta*, f. 1884 $^{14}/_{11}$ (Stockholm).

Berger 1912—16.

Berggren
(från Kroksta).

Nedanstående Anders Berggren är släktens äldste kände stamfader. Han var bosatt på Sörby i Kroksta socken i Bohuslän; om hans förfäder är ännu intet kändt.
Litteratur: Sv. Släktkalender 1888.

Anders, kronolänsman i Sörbygdens härad i Bohuslän, hofrättskommissarie. G. m. Johanna von Ahlefelt.

Söner:

1. Carl Lorentz, f. 1774, fil. mag., kyrkoherde i Östad, † 1826. G. 1803 m. Elisabeth Carlgren.

Son:

Carl Elieser, f. 1813, kronolänsman, landsfiskal, † 1873. G. 1840 m. Cecilia Christina Lundblom, f. 1806, † 1874.

Barn:

(1) Carl Ernst, f. 1841, stationsinspektor, † 1910. G. 1872 m. Christina Sophia Charlotta von Heijne, f. 1850, † 1914.

Barn:

a) *Charlotta Sophia Cecilia*, f. 1873 $^{8}/_{7}$. G. 1900 $^{17}/_{12}$ m. agronomen *Carl Hugo Unge*, f. 1872 $^{19}/_{1}$ (Gefle).
b) *Anna Lovisa Elisabeth*, f. 1874 $^{1}/_{10}$. G. 1900 $^{4}/_{12}$ m. förste inspektören hos försäkrigsaktb. Skandia, öfveringenjören *Per Karl Thorngren*, f. 1874 $^{5}/_{10}$. Äg. o. beb. Annagården (Lidingö villastad).

c) *Carl Edvard*, f. 1876 $^{20}/_{11}$ konstnär (Stockholm).

d) Axel Georg, f. 1880, löjtnant, † 1913. G. 1910 $^{21}/_{5}$ m. *Gerda Maria Hedengran*, f. 1882. Omg. 1916 $^{22}/_{1}$ m. direktören *Erik Åström*, f. 1875 $^{11}/_{12}$ (Lidingö villastad).

Son:

Börje Karl Axelsson, f. 1911 $^{29}/_{11}$.

(2) Julius Uno, f. 1844, handlande, † 1913. G. 1878 m. *Ida Carolina Johansson*, f. 1851 (San Fransisco).

Barn:

Einar Harald, f. 1879, ritare (San Fransisco).

Sigrid Christina, f. 1882. G. m. ingenjören *Hjalmar Kindberg*. Bosatt i Kalifornien.

(3) *August Duo*, f. 1844 $^{1}/_{8}$, f. d. kronolänsman (Villa Granliden, Trollhättan). G. 1874 $^{14}/_{6}$ m. Gerda Maria Dahllöf, f. 1848, † 1916.

Barn:

a) *Carl Elof*, f. 1875 $^{4}/_{8}$, kapten vid Bohusläns reg:te, lärare vid krigshögskolan, JO US (Stockholm. G. 1911 $^{21}/_{10}$ m. *Greta Mathilda Wikström*, f. 1885 $^{4}/_{5}$.

Dotter:

Inga, f. 1915 $^{19}/_{8}$.

b) *Tell Johan*, f. 1876 $^{15}/_{12}$, läkare (Coronado, Kalifornien). G. 1910 $^{12}/_{1}$ m. *Minnie Maltby*, f. 1874.

c) *Ingrid*, f. 1878 $^{24}/_{7}$. G. 1907 $^{9}/_{11}$ m. ingenjören *Gunnar Thunström*, f. 1876 $^{5}/_{6}$ (Sköfde).

d) *Elin*, f. 1880 $^{23}/_{7}$. G. 1903 $^{21}/_{8}$ m. ingenjören *Per David Fernholm*, f. 1875 $^{2}/_{6}$ (Point Loma, Kalifornien).

e) *Gunla*, f. 1882 $^{12}/_{4}$. G. 1913 $^{12}/_{8}$ m. ingenjören *Adolf Gillis Hansson*, f. 1880 $^{7}/_{4}$ (Lidingö Villastad).

f) *Gerda*, f. 1884 $^{29}/_{9}$. G. 1913 $^{24}/_{12}$ m. ingenjören *Axel Wilhelm Magnus Fick*, f. 1874 $^{18}/_{5}$ (Point Loma, Kalifornien).

g) *Märta*, f. 1886 $^{29}/_{5}$. G. 1914 $^{8}/_{4}$ m. köpmännen *Charles Leopold (Charlie) Berggren*, f. 1881 $^{16}/_{6}$. (Se nedan.)
h) *Greta*, f. 1888 $^{12}/_{4}$. G. 1911 $^{4}/_{1}$ m. civilingenjören *Axel Finneve Gustrin*, f. 1880 $^{28}/_{4}$ (Stockholm).

(4) *Thekla Elisabeth Beata*, f. 1848 $^{17}/_{12}$. G. 1871 $^{6}/_{6}$ m. f. d. skogsförvaltaren o. e. jägmästaren *Tell Fredrik Dahllöf*, f. 1845 $^{21}/_{12}$ (Kungälf).

2. Johan Adolph, f. 1782, fil. mag., prost o. kyrkoherde i Qville, † 1839. G. 1813 m. Sophia Mathilda Lindqvist.

Söner:

1) *Alfred Adolph*, f. 1826, grosshandlare i London. G. 1865 m. *Isabella Manser*, f. 1846.

Barn:

(1) *Mary Isabel*, f. 1866 $^{22}/_{9}$. G. 1897 $^{22}/_{9}$ m. apotekaren Richard Waller Rippon, f. 1864, † 1905 (London).
(2) *Johan Edward*, f. 1868 $^{24}/_{6}$, verkst. direktör för Göteborgs kexfabriksaktb. (Kungälf). G. 1910 $^{16}/_{6}$ m. *Lisa Larsson*, f. 1886 $^{24}/_{5}$.

Son:

Lennart, f. 1914 $^{16}/_{1}$.

(3) *William Alfred*, f. 1869, farmare (Calgary, Canada). G. 1898 m. *Caroline Parkes*, f. 1871 $^{21}/_{4}$.

Barn:

Greta Edith, f. 1899 $^{26}/_{11}$.
Carl Alfred, f. 1901 $^{26}/_{8}$.
Howard John, f. 1906 $^{19}/_{3}$.
Joan.

(4) *Mathilda Thérèse*, f. 1871 $^{17}/_{2}$. G. 1896 m. sjöförsäkringstjänstemannen Harry Natusch, f. 1866, † 1901 (London).
(5) *Maud Margret*, f. 1872.
(6) *Edith Eleonor*, f. 1876.
(7) *Charles Victor*, f. 1879, grosshandlare i London. G. 1912 $^{25}/_{7}$ m. *Nellie Beatrice Clarke*.

Barn:

Margaret, f. 1914 $^{17}/_{3}$.
John Victor, f. 1915 $^{}/_{12}$.

(8) *Eva Christina*, f. 1883, lärarinna (Johannesburg, Sydafrika).
(9) *Muriel Amy*, f. 1886, gymnast (London).
(10) *Ruth*, f. 1890, sjuksköterska (London).

2) Carl Leopold, f. 1830, grosshandlare, † 1915. G. 1874 $^{18}/_{8}$ m. *Nelly Birch*, f. 1847 $^{11}/_{6}$ (Göteborg).

Barn:

Amy Mathilda, f. 1877 $^{1}/_{6}$. G. 1905 $^{25}/_{4}$ m. e. o. adjunkten vid Falu folkskoleseminarium, fil. d:r *Arnold Bratt*, f. 1876 $^{20}/_{7}$ (Karlberg, Falun).

Consuilo Eleonore (Conny), f. 1879 $^{12}/_{5}$. G. 1906 $^{18}/_{9}$ m. stadsnotarien i Göteborg, jur. utr. kand. *Ernst August Colliander*, f. 1867 $^{18}/_{4}$.

Charles Leopold (Charlie), f. 1881 $^{16}/_{6}$, köpman i Göteborg. Äg. o. beb. Lillgården (Jonsered). G. 1914 $^{8}/_{4}$ m. *Märta Berggren*, f. 1886 $^{29}/_{5}$. (Se ofvan.)

3. Jacob, f. 1790, teol. d:r, fil. jubeld:r, prost o. kyrkoherde i Skällvik, berömd orientalist, † 1868. G. 1830 m. Euphrosyne Wilhelmina Bäck, f. 1808, † 1887.

Dotter:

Thekla Christina, f. 1833 $^{18}/_{8}$. G. 1869 $^{11}/_{10}$ m. kyrkoherden i Borgs pastorat af Linköpings stift *Omar Thure Hjalmar Grönwald*, f. 1827 $^{20}/_{3}$ (Norrköping).

4. Adolph, f. 1798, komminister i Tegneby, † 1852. G. 1839 m. Margareta Christina Linderoth, f. 1808, † 1899.

Barn:

Axel Adolph, f. 1840, f. d. polistjänsteman (Älfsbyn).

Adolphina Margareta (Ada), f. 1852 $^{27}/_{2}$. G. 1878 $^{13}/_{4}$ m. postmästaren i Boräs, RWO, *Carl Axel Emil Hallberg*, f. 1851 $^{21}/_{11}$. Äg. hus i nämnda stad.

Bergh 1912—14.

Berglöf.

Äldste kände stamfadern var bonden Erik Olsson, † 1800, i Älgereds by i Bergsjö socken i Hälsingland, g. m. Brita Pehrsdotter. Af dennes fyra barn antog yngste sonen Erik efter födelsesocknen omkr. år 1815 namnet Berglöf.

Litteratur: Sv. Släktkalendern 1913.

Erik Berglöf, f. 1797, häradsskrifvare i Norra Hälsinglands fögderi, † 1861. G. m. Margaretha Lingstedt, f. 1799, † 1876.

Söner:

1. Erik Arvid, f. 1822, kronolänsman, † 1882. G. m. Elisabeth Margareta Rosell, f. 1810, † 1897.

Söner:

1) *Erik Alfred*, f. 1851 $^{16}/_{2}$, landtbrukare (Röst a, Harmånger).
2) *Hans Fredrik Elof*, f. 1854 $^{18}/_{7}$, kronolänsman i Harmånger och Jättendals distrikt i Hälsingland. Äg. fastigheter i Röst a (Harmånger). G. 1883 $^{23}/_{1}$ m. *Hildur Carolina Baumgardt*, f. 1859 $^{23}/_{1}$.

Son:

Erhard Arvid, f. 1884 $^{20}/_{1}$, ingenjör (Harmånger). G. 1911 $^{19}/_{9}$ m. *Elin Maria Johansson*, f. 1875 $^{9}/_{10}$.

Son:

Per Elof Lennart, f. 1913 $^{6}/_{1}$.

2. Per Elof, f. 1828, häradsskrifvare, † 1914. G. 1860 $^{28}/_{8}$ m. *Sofia Bohman*, f. 1837 $^{25}/_{1}$. Äg., tillsammans med barnen, och beb. hemmanet Backberg i Gästrikland (Kungsgård).

Barn:

1) *Elof Fredrik*, f. 1864 $^{23}/_{9}$, ingenjör o. föreståndare för laboratoriet vid Kirunavaara o. Luossavaara malmfält (Kiruna).
2) *Per Edvard*, f. 1866 $^{25}/_{2}$, chefsingenjör vid Nykroppa bruk. G. 1897 $^{5}/_{4}$ m. *Maria Emilie Rehnqvist*, f. 1877 $^{5}/_{4}$.

Barn:

Sigrid Maria, f. 1898 $^{1}/_{2}$.
Gertrud Margareta, f. 1899 $^{18}/_{6}$.
Nils Erik, f. 1900 $^{10}/_{11}$.
Gösta Edvard, f. 1906 $^{20}/_{9}$.
Anders Olof, f. 1912 $^{16}/_{1}$.

3) *Hulda Eugenia*, f. 1874 $^{29}/_{11}$ (Backberg, Kungsgård).

3. Olof Edvard, f. 1833, bruksförvaltare, † 1905 $^{13}/_{1}$. G. 1866 m. Vilhelmina Lovisa Hoffstedt, f. 1837, † 1900.

Barn:

1) *Edvard Wilhelm*, f. 1867 $^{13}/_{6}$, ingenjör vid Smedjebackens valsverk (Smedjebacken). G. m. *Fanny Christoffersson*, f. 1873 $^{13}/_{1}$.

Son:

Gunnar, f. 1902 $^{27}/_{6}$.

2) *Elsa Margareta*, f. 1874 $^{29}/_{10}$. G. 1902 $^{10}/_{8}$ m. kassören Olof Lindström, f. 1865, † 1905 (Kopparberg).

3) *Ernst Herman*, f. 1876 $^{30}/_{6}$, forstmästare, disponent för Mellersta Sveriges kolköpsförening (Stockholm). G. 1908 $^{26}/_{5}$ m. *Agnes Gunhild Karlsson*, f. 1880 $^{16}/_{6}$.

Fosterdotter:

Inga, f. 1911 $^{18}/_{6}$.

4. Ernst Theodor, f. 1835, stadsfogde, kronolänsman, † 1903 $^{27}/_{12}$. G. 1866 $^{11}/_{10}$ m. *Elma Martina Miltopæus*, f. 1845 $^{18}/_{6}$ (Djursholm).

Barn:

Erik Anshelm, f. 1867 $^{10}/_{8}$, justitieråd, ledamot af öfverstyrelsen för Stockholms stads folkskolor, ordf. i Stockholms stads barnavårdsnämnd, KNO 1 kl. Äg. o. beb. Villa Tuna (Djursholm). G. 1912 $^{23}/_{6}$ m. *Agnes Steffenburg*, f. 1869 $^{31}/_{12}$.

Signe, f. 1869 $^{27}/_{6}$, bokhållare i Konungariket Sveriges stadshypotekskassa (Stockholm).

Elin Torborg, f. 1873 $^{15}/_{1}$, sjukgymnast.

Tor Fredrik, f. 1875 $^{29}/_{10}$, kronolänsman i Hille o. Hamrånge distrikt (Strömsbro).

5. Frans Johan Erland, f. 1841, häradshöfding, † 1903 $^{8}/_{5}$. G. 1873 $^{18}/_{5}$ m. *Augusta Sofia Carlqvist*, f. 1851 $^{18}/_{5}$ (Stockholm).

Barn:

1) *Erland*, f. 1875 $^{16}/_{7}$, direktörsassistent i Stockholms ensk. bank (Stockholm).

2) *Inga*, f. 1877 $^{5}/_{7}$. G. 1904 $^{19}/_{11}$ m. rådmannen o. stadsfogden i Södertälje *Johan Birger Christenson*, f. 1875 $^{1}/_{7}$.

3) *Lennart*, f. 1878 $^{15}/_{10}$, kanslisekreterare o. extra föredragande i justitiedepartementet, sekreterare i renbetesdelegationen, RWO, RNS:tOO (Stockholm). G. 1907 $^{31}/_{8}$ m. *Signe Maria Elisabet Palmgren*, f. 1875 $^{18}/_{11}$.

Barn:

Elisabet, f. 1908 $^{14}/_{10}$.
Birgitta, f. 1910 $^{1}/_{3}$.
Margareta, f. 1914 $^{10}/_{6}$.
Ulf, f. 1916 $^{4}/_{3}$.

4) *Margareta (Greta)*, f. 1886 $^{25}/_{1}$ (Stockholm).

Bergman

(från Höja).

Skånsk släkt, hvars äldste med visshet kände stamfader var kronolänsmannen Isak Bergman, f. 1693, † 1763, som var bosatt i Höja socken i Skåne. I sitt gifte med Botilla Winman, f. 1693, † 1755, hade han sonen Johannes, f. 1716, likaledes kronolänsman i Höja, g. 1741 m. Birgitta Helena Wetterström, † 1762, som blef fader till nedanstående Claes Johan Bergman. Ett antagande af Sjöström i Skånska Nationen 1833—1889, s. 174, att kronolänsmannen Johannes Bergman äfven skulle hafva varit fader till förvalturen vid Torsebro Per Abraham Bergman, f. 1743, † 1812 (se släkten Bergman från Västergötland), har visat sig icke vara riktigt. Likaså har antagandet (a. st.) att stamfadern Isak Bergman varit sonson till hemmansägaren i Laröd, Allerums socken, Skåne, Jöns Andersson, † 1712, och son till kronofogden i Allerum Nils Bergman, † 1710, icke kunnat ledas i bevis. Sistnämnda Nils Bergman hade sonen Jonas, f. 1700, kyrkoinspektor, † 1753, hvars efterkommande skrefvo namnet Berghman och bland hvilka märkes den store Elzeviersamlaren, doktor Gustaf Schlegel Berghman, f. 1836, † 1910.

Litteratur: C. Sjöström, Skånska Nationen 1833—89. Lund 1904.

Claes Johan, f. 1746, kronolänsman, † 1812. G. m. Anna Katarina Weibull, f. 1752, † 1829.

Söner:

1. Johan Peter, f. 1780, kronolänsman, landsfiskal med hofrättskommissarie titel, † 1851. G. m. Rebecka Margareta Krook, f. 1783, † 1857.

Söner:

1) Claes Anders, f. 1805, fanjunkare, sedan landtbrukare, † 1873. G. 1834 m. Johanna Magdalena Elisabeth Sandberg, f. 1809, † 1882.

Barn:

(1) Gustaf Johan Thomas Theodor, f. 1835, telegrafkommissarie, bankkassör, † 1914. G. 1865 m. Hilda Maria Magdalena Lund, f. 1843, † 1908.

Döttrar:

Mathilda (Mab), f. 1866 $^{22}/_{8}$. G. 1:o 1894 $^{27}/_{4}$ m. vice häradshöfdingen Arvid Jarl Yngve Christierson, f. 1862, † 1897; 2:o 1899 $^{15}/_{7}$ m. kronofogden i Norra o. Södra Åsbo samt Bjäre härads fögderi, direktören i Skandinaviska kreditaktb:s afdelningskontor i Klippan, RWO, vice häradshöfdingen *Birger Albert Ljungberg,* f. 1861 $^{1}/_{2}$.

Tora, f. 1871 $^{19}/_{5}$, telegrafkommissarie (Ulricehamn).

Wanda, f. 1876 $^{9}/_{2}$, utex. organist.

(2) Curt Sebastian, f. 1837, telegrafdirektör, inneh. af gymnastikinstitut i Charlottenlund (Danmark), † 1913. G. 1865 m. Hanna Elisabeth Krook, f. 1840, † 1894.

Söner:

a) *Hjalmar Sebastian,* f. 1868 $^{19}/_{4}$, ingenjör (Köpenhamn). G. 1906 $^{2}/_{5}$ m. *Anne Marie Andersen,* f. 1870 $^{25}/_{4}$.

Dotter:

Elisabeth Matilda, f. 1907 $^{20}/_{2}$.

b) Waldemar Sebastian, f. 1870, sjukgymnast, † 1906. G. 1898 $^{24}/_{7}$ m. *Alma Bernhardina Wahlström,* f. 1863 $^{25}/_{12}$ (Ödåkra).

Döttrar:

Jutta Elsa, f. 1899 $^{5}/_{4}$.

Hellen Märta, f. 1902 $^{31}/_{5}$.

(3) *Gustafva Elisabeth (Elise),* f. 1842 $^{9}/_{7}$, artist (landskapsmålarinna), f. d. teckningslärarinna vid Uddevalla allm. läroverk (Kristianstad).

(4) *Carl August,* f. 1844 $^{27}/_{12}$, f. d. major i armén o. kapten vid Norra Skånska infanterireg:tet,

RSO (Karlskrona). G. 1874 $^{18}/_{9}$ m. Alma Albertina Selma Lovisa Ljungman, f. 1848, † 1899.

Barn:

a) *Elisabeth Johanna Selma Mathilda*, f. 1875 $^{9}/_{8}$. G. 1905 $^{8}/_{7}$ m. auditören vid K. Flottan, ombudsmannen vid flottans pensionskassa, ledamoten af Sveriges advokatsamfund *Bror Birger Baltzar de Maré*, f. 1871 $^{19}/_{4}$ (Karlskrona).

b) *Axel Otto Alfred*, f. 1883 $^{7}/_{10}$, kapten i K. Flottan, R Sach-Ernst Hus O 2 kl., R Fr Sv Stj O, R It Kr O, R R S:t St O 3 kl. (Stockholm). G. 1908 $^{8}/_{9}$ m. *Ingrid Henrietta Margareta Reuterskiöld*, f. 1888 $^{29}/_{1}$.

Söner:

Torsten Axelsson, f. 1910 $^{10}/_{2}$.
Carl Lennart, f. 1914 $^{10}/_{8}$.

(5) Claes Alfred, f. 1847, tullförvaltare i Kalmar, † 1908. G. 1891 $^{30}/_{12}$ m. *Selma Maria Palm*, f. 1872 $^{17}/_{4}$ (Kalmar).

Barn:

Elisabet, f. 1892 $^{24}/_{10}$, telegrafist (Kalmar).
Anna, f. 1896 $^{3}/_{3}$, kassör vid bankaktb. Södra Sveriges kontor i Torsås.
Sten, f. 1898 $^{5}/_{6}$, student.
John, f. 1902 $^{18}/_{7}$.
Alfhild Maria (Maj), f. 1908 $^{24}/_{8}$.

(6) Ernst, f. 1849, sergeant vid Skånska dragonreg:tet, † 1898. G. 1898 $^{3}/_{3}$ m. *Kerstin Malmström*, f. 1841 $^{12}/_{4}$ (Almö).

2) Frans Ferdinand, f. 1809, hospitalssyssloman, † 1891. G. 1850 $^{17}/_{5}$ m. *Ida Thomson*, f. 1833 $^{26}/_{1}$ (Lund).

Döttrar:

Sigrid, f. 1853 $^{15}/_{11}$ (Lund).
Emma Gustafva, f. 1859 $^{20}/_{7}$. G. 1890 $^{18}/_{10}$ m. ombudsmannen hos lif- o. kapitalförsäkringsanstalten i Lund, rådmannen därst., RWO, vice häradshöfdingen *Emil Charpentier*, f. 1861 $^{10}/_{7}$.

2. Cort Henrik, f. 1783, mönsterskrifvare vid Skånska dragonreg:tet, † 1828. G. 1809 m. Fredrika Bergman, f. 1789, † 1858.

Söner:

1) Johan Anders, f. 1813, fanjunkare, arrendator, † 1864. G. m. Johanna Dorothea Dahlman, f. 1813, † 1904.

Söner:

(1) Cort Hjalmar, f. 1838, borgmästare i Ängelholm, † 1916. G. 1876 $^{2}/_{11}$ m. *Selma Elisabet Gustafva Gram*, f. 1857 $^{29}/_{4}$ (Ängelholm).

(2) Claes Fredrik Frans, f. 1846, kamrerare i Örebro sparbank, † 1915. G. 1875 $^{23}/_{5}$ m. *Ida Fredrika Karolina Elgérus*, f. 1852 $^{16}/_{1}$ (Örebro).

Barn:

Ester Ida Johanna, f. 1878 $^{2}/_{6}$. G. 1902 $^{11}/_{11}$ m. majoren vid Dalreg:tet, f. d. kaptenen i Kongostatens tjänst, RSO, Kongo S, friherre *Fredrik Axel Waldemar von Friesendorff*, f. 1870 $^{20}/_{4}$ (Falun).

Elna Fredrika Maria, f. 1879 $^{23}/_{10}$. G. 1900 $^{20}/_{9}$ m. godsägaren *Edgar M. S:t Cyr*, f. 1866 $^{8}/_{10}$.

Hjalmar Fredrik Elgerus, f. 1883 $^{19}/_{9}$, skriftställare (Stockholm). G. 1908 $^{10}/_{8}$ m. *Stina Lindberg*, f. 1888 $^{29}/_{4}$.

2) Frans Isak, f. 1817, fanjunkare, godsägare, † 1890. G. m. Christina Annika Gustafva Jönsson, f. 1817, † 1860.

Barn:

(1) *Helesine Therese*, f. 1847 $^{23}/_{8}$ (Lund).

(2) Thure Cornelius, f. 1851, stationsskrifvare, † 1912. G. m. *Alma Stickler*, f. 1850 $^{5}/_{3}$ (Lund).

Dotter:

Hildur Karolina, f. 1883 $^{13}/_{1}$. G. 1907 $^{2}/_{3}$ m. konsistorieskrifvaren *Fredrik Axel Elis Malmström*, f. 1872 $^{23}/_{3}$ (Lund).

(3) *Rudolf Achates*, f. 1855 $^{13}/_{5}$, vice häradshöfding, kronofogde i Norra Möre o. Strands fögderi, RWO (Kalmar). G. 1885 $^{24}/_{7}$ m. *Margareta Ulrika Rebecka (Ulla) Wahlgren*, f. 1859 $^{5}/_{3}$.

Söner:

Frans Fredrik Achates, f. 1886 $^{24}/_{5}$ e. jägmästare.

Helge Torgal, f. 1892 $^{11}/_{7}$, amanuens vid Zool. museum i Lund.

3. Isak Erik, f. 1784, kronolänsman, † 1863. G. m. Cecilia Fernström, f. 1786, † 1852.

Söner:

1) Christian Otto, f. 1813, bageriägare i Stockholm, † 1860. G. m. Henriette Maria Eugenia Lindström, f. 1816, † 1867.

Barn:

(1) Erik Hjalmar, f. 1845, bageriägare i Stockholm, † 1892. G. m. Henrika Amelie Thermenius, f. 1851, † 1888.

Barn:

Linnéa Teresia, f. 1880 $^{6}/_{5}$, handelsidkerska (Stockholm).

Ragnar Viktor, f. 1882 $^{8}/_{2}$, typograf (Villa Alhamra, Hufvudsta).

(2) *Hilma Sofia*, f. 1848 $^{18}/_{9}$ (Stockholm).

(3) *Tekla Maria*, f. 1853 $^{21}/_{3}$, handelsidkerska (Stockholm).

(4) Otto Gustaf Wilhelm, f. 1854, bageriägare i Stockholm, † 1914. G. m. *Lovisa Katarina Petersson*, f. 1854 $^{24}/_{2}$ (Stockholm).

Barn:

a) *Otto William*, f. 1881 $^{22}/_{5}$, bagare (Kristiania).

b) *Nils Florentin*, f. 1882 $^{10}/_{8}$, kontorist (Stockholm). G. 1906 $^{1}/_{12}$ m. *Thyra Alfrida Charlotta Swangren*, f. 1881 $^{1}/_{9}$.

Barn:

Karin Thyra Ottonie, f. 1907 $^{15}/_{9}$.
Nils Sture, f. 1909 $^{4}/_{5}$.
Erik Arne, f. 1910 $^{9}/_{11}$.
Birgit Siri Mathilda, f. 1911 $^{17}/_{11}$.
Gunnel Margareta, f. 1915 $^{16}/_{7}$.

c) *Ottonie Margareta (Greta)*, f. 1886 $^{22}/_{12}$.

d) *Sven Wilhelm*, f. 1890 $^{7}/_{6}$, kontorist (Stockholm).

e) *Erik Victor*, f. 1894 $^{14}/_{1}$.

2) Jacob, f. 1816, kronolänsman, † 1892. G. 1849 $^{23}/_{4}$ m. *Emelie Helena Bergendorff*, f. 1829 $^{21}/_{7}$ (Laholm).

Barn:

(1) *Cecilia Louise*, f. 1850 $^{6}/_{7}$ (Laholm).

(2) *Lars Axel*, f. 1852, handlande i Halmstad, † 1886. G. 1885 m. *Anna Nordström*, f. 1853 $^{9}/_{9}$ (New-York).

Son:

Karl Johan, f. 1885 $^{14}/_{12}$, fotograf (New-York). G. 1912 m. *Gerda Björkman*, f. 1887 $^{5}/_{12}$.

Dotter:

Clara Wilhelmina Alice Maria, f. 1913 $^{13}/_{3}$.

(3) *Isak Robert*, f. 1855 $^{17}/_{5}$, godsförvaltare (Mostorp, Getinge). G. 1895 $^{17}/_{12}$ m. *Anna Boström*, f. 1869 $^{14}/_{4}$.

Barn:

Anna Lisa, f. 1896 $^{4}/_{10}$.
Bernhard Magnus Robert, f. 1899 $^{2}/_{1}$.
Knut, f. 1900 $^{4}/_{1}$.

(4) *Gustaf Georg*, f. 1858 $^{2}/_{4}$, elektriker (New-York). G. 1900 $^{4}/_{12}$ m. *Maria Adrian*, f. 1856 $^{28}/_{11}$.

Dotter:

Helene Maria Wilhelmina, f. 1904 $^{3}/_{9}$.

(5) *Gustafva Wilhelmina (Minna)*, f. 1860 $^{11}/_{6}$ (Laholm).

3) Arnold Ulrik, f. 1822, bageriägare i Stockholm, † 1882. G. 1:o m. Petronella Carlsson; 2:o m. Sofia Katarina Olsson; 3:o m. *Augusta Wilhelmina Olsson*, f. 1837 (Stockholm).

Barn, i 1:a giftet:

(1) *Carl Isak*, f. 1843 $^{12}/_{4}$, bageriägare (Stockholm). G. 1880 $^{4}/_{12}$ m. *Fanny Charlotta Eugenia Andersson*, f. 1859 $^{16}/_{5}$.

Barn:

a) *Carl Erik Arnold*, f. 1881 $^{7}/_{12}$, kamrer (Stockholm). G. 1915 $^{18}/_{10}$ m. *Josefina Petersson*, f. 1887 $^{7}/_{12}$.

b) *Carl Mikael*, f. 1883 $^{26}/_{7}$, elektriker (Stockholm). G. 1914 $^{24}/_{5}$ m. *Karin Strandberg*, f. 1892 $^{5}/_{11}$.

Son:

Carl Oscar, f. 1915 $^{9}/_{4}$.

c) *Ida Maria*, f. 1885 $^{7}/_{5}$.

d) *Greta Elisabeth*, f. 1887 $^{7}/_{2}$.

i 3:e giftet:

(2) *Archim Arnold*, f. 1862 $^{3}/_{4}$, bagare (Stockholm).

(3) *Axel Arnold Allon*, f. 1864 $^{17}/_{3}$, bagare (Stockholm). G. 1891 $^{22}/_{2}$ m. *Josefina Alexandra Ihrstedt*, f. 1866 $^{28}/_{9}$.

(4) *Anna Lucia Theodolinda*, f. 1868 $^{19}/_{7}$, fil. kand. G. 1899 $^{21}/_{6}$ m. professorn vid Tekniska högskolan, RWO, fil. d:r *Carl Fredrik Kullgren*, f. 1873 $^{20}/_{9}$ (Stockholm).

(5) *Alexandra Kristina Armida (Kerstin)*, f. 1871 $^{20}/_{4}$. G. 1900 $^{20}/_{10}$ m. fabrikören, fil. kand. *Leonard Lovén*, f. 1866 $^{29}/_{6}$ (Stockholm).

(6) *Carl Victor Helge*, f. 1874 $^{30}/_{9}$, ingenjör, arkitekt (Stockholm). G. 1909 $^{19}/_{8}$ m. *Eveline Kristina Eleonora Gleisman*, f. 1873 $^{12}/_{12}$.

(7) *Ida Gulda Sofia*, f. 1877 $^{16}/_{9}$. G. 1900 $^{20}/_{10}$ m. ingenjören *Theodor Proffe*, f. 1875 $^{25}/_{3}$ (Gefle).

4) Carl Victor Esaias, f. 1827, bryggeriägare i Norrköping, † 1910. G. 1:o 1852 m. Hildegard Charlotta Wirsén, f. 1829, † 1853; 2:o m. Tora Lovisa Carolina Canonda Nordström, f. 1835, † 1904.

Barn, i 2:a giftet:

(1) *Anna Sofia Cecilia*, f. 1857 $^{12}/_{11}$ (Norrköping).

(2) *Bengt Victor*, f. 1859 $^{11}/_{2}$, bryggeridisponent (Norrköping). G. 1889 $^{19}/_{2}$ m. *Ester Elisabeth Malmeström*, f. 1862 $^{14}/_{8}$.

Döttrar:

Ruth Elisabeth, f. 1890 $^{22}/_{1}$.

Greta Lovisa, f. 1891 $^{29}/_{8}$.

Karin Maria, f. 1897 $^{29}/_{7}$.

(3) *Jenny Hildegard Carolina*, f. 1860 $^{11}/_{5}$. G. 1906 $^{5}/_{4}$ m. skeppsklareraren o. franske konsularagenten i Norrköping, Off Fr Instr P, *Carl Gustaf Engelbrecht (af) Ekenstam*, f. 1864 $^{21}/_{7}$.

(4) *Gustaf Fredrik*, f. 1861 $^{26}/_{6}$, landtbrukare (Längnäs, Okna). G. 1888 $^{17}/_{6}$ m. *Ellen Carolina Nordström*, f. 1862 $^{25}/_{9}$.

Döttrar:

Elsa Carolina, f. 1889 $^{15}/_{8}$. G. 1913 $^{13}/_{6}$ m. löjtnanten vid Andra lifgrenadjärreg:tet *Erik Olof Pålman*, f. 1886 $^{20}/_{1}$ (Linköping).

Ingrid Lovisa, f. 1893 $^{13}/_{10}$.

(5) *Emmy Helga Louise*, f. 1866 $^{1}/_{11}$. G. 1905 $^{11}/_{3}$ m. direktören *Gustaf Stephan Samuel Janzon*, f. 1854 $^{7}/_{3}$ (Nyköping).

(6) *Arvid Leonard*, f. 1874 $^{28}/_{1}$, ingenjör, delägare i firman Bergman & Beving i Stockholm (Stocksund). G. 1902 $^{16}/_{7}$ m. *Margaretha Franciska (Gretchen) Eick* från Tyskland, f. 1881 $^{29}/_{8}$.

Döttrar:

Ingrid Lovisa Franciska (Inga), f. 1903 $^{26}/_{12}$.

Anna Lisa Margareta, f. 1907 $^{11}/_{9}$.

Bergman

(från Neder-Kalix; äldre grenen).

Släkten härstammar från Neder-Kalix socken, dit Samuel Olofsson på Näsby, f. 1746, † 1771, inflyttade från Piteå socken. Hans son, hemmansägaren Olof Samuelsson Bergman, f. 1772, † 1832, g. 1799 m. Helena Svanberg, f. 1774, † 1855 (en syster till den berömde matematikern, professor Jöns Svanberg), blef fader till nedanstående Johan Bergman Olsson. Dennes maka Henrika Deutsch, dotter till provinsialläkaren i öfver-Torneå, med. d:r Henrik Deutsch, f. 1772, † 1838, tillhörde en gammal prästsläkt från östersjöprovinserna, som hvars äldste kände stamfader räknas prosten i Reval Zacharias Deutsch, † i midten af 1600-talet.

Litteratur: Sv. Släktkalender 1886; Sv. Släktkalendern 1913.

Johan, f. 1800, grosshandlare i Stockholm, † 1865. G. 1826 m. Henrika Deutsch, f. 1802, † 1880.

Söner:

1. Johan August, f. 1827, grosshandlare, brukspatron, † 1889. G. 1852 m. Carolina Törnqvist, f. 1823, † 1895.

Barn:

1) John August, f. 1853, engelsk vice konsul, † 1904. G. 1881 $^{4}/_{5}$ m. *Emma Ingeborg Taube*, f. 1856 $^{6}/_{10}$. Äg. o. beb. Grytnäs i Norrbotten (Nederkalix).

Barn:

Johan August (Jonny), f. 1882 $^{6}/_{2}$.

Signhild Fredrique, f. 1884 $^{13}/_{5}$. G. 1914 $^{26}/_{7}$ m. flottningschefen *Thorsten Arvid Taube*, f. 1880 $^{24}/_{1}$ (Nederkalix).

Elsa Karolina, f. 1885 $^{16}/_{12}$.

Gunnar Orvar, f. 1887 $^{27}/_{12}$, agronom, lärare vid Jämtlands läns folkhögskola (Täng).

Sune Krister, f. 1890 $^{23}/_{5}$, förvaltar Grytnäs i Norrbotten (Nederkalix). G. 1916 $^{17}/_{2}$ m. *Anna Viola Elisabeth Nordstrandh*, f. 1890 $^{18}/_{7}$.

Alrik (Alle), f. 1894 $^{8}/_{2}$.

2) Carl Emanuel, f. 1854, disponent, † 1902. G. 1889 $^{15}/_{5}$ m. *Gunilla Ottilia (Tilly) Taube*, f. 1854 $^{31}/_{12}$. Äg. Manhem i Norrbotten (Uppsala).

Barn:

Anna Karolina, f. 1890 $^{11}/_{2}$.

Karl Gustaf (Göst a), f. 1891 $^{2}/_{4}$, jur. stud., fänrik i Upplands infanterireg:tes reserv (Uppsala).

Åke Emanuel, f. 1892 $^{13}/_{3}$, löjtnant vid Upplands artillerireg:te (Uppsala).

Ingegerd Fredrique, f. 1893 $^{8}/_{5}$, gymnastikdirektör (Uppsala).

Sten Reinhold, f. 1899 $^{22}/_{9}$.

3) *Hilda Carolina*, f. 1855 $^{29}/_{11}$. G. 1877 $^{26}/_{5}$ m. häradshöfdingen Lars Henning August Montelius, f. 1847, † 1909. Äg., jämte barnen, Ulriksberg i Växjö (Stockholm).

4) *Anna Theresia (Thérèse)*, f. 1857 $^{16}/_{9}$. G. 1884 $^{24}/_{7}$ m. fältläkaren i Fältläkarekårens reserv, RNO, RWO, RPChrO, GM, med. lic. *John Börje Nordlund*, f. 1853 $^{23}/_{7}$ (Stockholm).

5) *Elin Henrika*, f. 1863 $^{3}/_{6}$. Äg. $^{1}/_{2}$ Eka i Södermanland (Stockholm).

2. Olof Robert, f. 1832, handelsbokhållare, † 1860. G. 1855 m. Annie Cleves Hine, f. 1823, † 1890.

Dotter:

Sigrid, f. 1857 $^{18}/_{5}$. G. 1879 $^{11}/_{11}$ m. grosshandlaren *Emile Brewer*, f. 1848 $^{29}/_{10}$ (Paris).

3. Emanuel Wilhelm, f. 1836, fil. hedersd:r, arkivarie i riksarkivet, † 1897. G. 1862 m. Angélique Emilie Peyron, f. 1833, † 1904.

Söner:

1) Ernst Emanuel, f. 1867, fil. o. teol. kand., lektor, † 1904. G. 1898 $^{23}/_{6}$ m. *Anna Frideborg Ullman*, i hennes 1:a gifte, f. 1878 $^{1}/_{9}$. Omg. (se nedan).

Barn:

Agnes Frideborg Magdalena, f. 1899 $^{13}/_{9}$.
Ingeborg Angelika Wilhelmina, f. 1900 $^{18}/_{10}$.
Ernst Henrik, f. 1903 $^{15}/_{5}$.

2) *Elof Wilhelm*, f. 1871 $^{6}/_{5}$, med. lic., praktiserande läkare i Stockholm. G. 1896 $^{22}/_{8}$ m. *Gertrud Auffort*, f. 1874 $^{26}/_{9}$.

Barn:

Karl Gunnar Wilhelm, f. 1897 $^{18}/_{7}$.
Emanuel Wilhelm, f. 1899 $^{12}/_{12}$.
Rolf Elof Wilhelm, f. 1901 $^{31}/_{12}$.
Eva Angelika Margareta, f. 1903 $^{4}/_{5}$.
Ernst Ludvig Wilhelm, f. 1904 $^{26}/_{9}$.
Gertrud Margareta, f. 1908 $^{14}/_{1}$.
Märtha Angelika Fredrika, f. 1911 $^{24}/_{4}$.

4. Frans Anton Gustaf, f. 1837, med. d:r, professor, † 1910. G. 1867 $^{13}/_{6}$ m. *Maria Emilia Wetterdal*, f. 1839 $^{24}/_{8}$ (Stockholm).

Barn:

1) *Frans Abel*, f. 1868 $^{28}/_{9}$, verkst. direktör i aktiebolaget Visby cementfabrik (Stockholm). G. 1895 $^{4}/_{1}$ m. *Ester Maria Amalia Kellgren*, f. 1872 $^{8}/_{1}$.

Barn:

Kerstin Abelsdotter, f. 1896 $^{7}/_{9}$.
Anders Abelsson, f. 1898 $^{26}/_{6}$.
Erik Abelsson, f. 1900 $^{12}/_{10}$.
Maj Abelsdotter, f. 1904 $^{13}/_{5}$.
Britta Abelsdotter, f. 1905 $^{8}/_{7}$.
Elsa Abelsdotter, f. 1907 $^{24}/_{3}$.

2) *Astrid Maria*, f. 1870 $^{9}/_{8}$ (Stockholm).
3) *Gertrud Teresia*, f. 1872 $^{7}/_{2}$. G. 1902 $^{23}/_{1}$ m. kyrkoherden i Ekshärads pastorat af Karlstads stift, LSFetCh, *Ernst Hjalmar Johannes Lundström*, f. 1871 $^{17}/_{8}$ (Ekshärad).
4) Anton David, f. 1875, civilingenjör, verkst. direktör i aktb. Bergman & C:o, † 1916. G. 1908 $^{14}/_{10}$ m. *Anna Frideborg Ullman*, i hennes 2:a gifte, f. 1878 $^{1}/_{9}$ (Stockholm). (Se ofvan.)
5) *Gustaf Emanuel G:son*, f. 1876 $^{19}/_{5}$, jur. kand., t. f. kanslisekreterare i Ecklesiastikdepartementet (Stockholm). G. 1909 $^{26}/_{8}$ m. *Honorine Augusta Hjelm*, f. 1883 $^{3}/_{10}$.

5. Adolf Emil, f. 1840, grosshandlare, † 1900. G. 1872 $^{6}/_{3}$ m. *Susanna Amalia Rundeberg*, f. 1849 $^{12}/_{9}$ (Stockholm).

Döttrar:

Maria Henrica, f. 1874 $^{23}/_{8}$. G. 1898 $^{21}/_{11}$ m. direktören o. grosshandlaren *Anders Olson*, f. 1862 $^{1}/_{1}$. Äg. hus i Stockholm samt äg. o. beb. Holmboda gård i Uppland (Väsby).
Thyra Amalia, f. 1875 $^{13}/_{8}$. G. 1902 $^{3}/_{5}$ m. köpmannen *Knut Robert Reuter*, f. 1868 $^{25}/_{9}$. Beb. egen villa i Stocksund.

6. Paul David, f. 1845, protokollsekreterare, † 1909. G. 1877 $^{22}/_{5}$ m. *Hilda Thingvall*, f. 1855 $^{24}/_{1}$ (Stockholm).

Barn:

1) *Henric Johan (Harry)*, f. 1878 $^{25}/_{3}$, amanuens (Stockholm).
2) *David Fredrik (Fred)*, f. 1882 $^{10}/_{10}$, farmare i Argentina.
3) *Henrica Hilda Paulina*, f. 1884 $^{13}/_{3}$ (Stockholm).
4) *Emanuel Frans* (kallar sig *Bergman-Paul)*, f. 1885 $^{23}/_{5}$, roteman i Brommaroten, amanuens i Allm. brandförsäkringsverket för byggnader å landet (Stockholm). G. 1910 m. *Anna Sofia Margareta Tekla Isabella Wikblad*, f. 1887 $^{5}/_{4}$.

Barn:

Paul Gilbert, f. 1910 $^{23}/_{12}$.
Stina Margareta, f. 1915 $^{17}/_{7}$.

5) *Elisabeth Gilberte Sophia,* f. 1886 $^{5}/_{12}$, gymnastikdirektör (Stockholm).
6) *Davida Henrica Ingrid,* f. 1890 $^{27}/_{11}$ (Stockholm).
7) *Carl Etienne,* f. 1892 $^{4}/_{7}$, anställd hos aktb. Wiklunds maskin- o. velocipedfabrik (Stockholm).

Bergman (från Vimmerby) 1915—16.

Bergman

(från Västergötland).

Äldste med visshet kände stamfadern var Lorens Bergman, inspektor på Margretetholm i Sandhems socken i Västergötland, som hade sonen Per Abraham, f. 1745, inspektor vid Torsebro krutbruk i Skåne, g. 1:o m. Eva Margareta Lovisa Wickbom, f. 1747. 2:o m. Ingrid Margareta Wessel, † 1819. I sitt första gifte blef han fader till nedanstående Johan Peter. — Lorens Bergmans far eller farfar lärer varit ryttmästare på Carl XII:s tid. Inom släkten förvaras nämligen ännu ett fickur af silfver med Carl XII:s miniatyrporträtt i en medaljong i urets mitt, hvilket enligt släkttraditionen skall, jämte en guldkedja och ett skattefritt hemman i Västergötland, vara en egenhändig gåfva af konungen till stamfadern.

Johan Peter, f. 1772, kronolänsman, † 1856. G. 1:o m. Catharina Dorothea Borgman, f. 1764, † 1812; 2:o m. Beata Lundberg, f. 1776, † 1828.

Söner, i 1:a giftet:

1. Carl Abraham, f. 1800, med. o. fil. jubeld:r, prost o. kyrkoherde i Vinslöf, † 1889. G. 1828 m. Karin Eleonore Vult von Steijern, f. 1807, † 1884.

Barn:

1) Johan Julius, f. 1829, med. d:r, regementsläkare, † 1895. G. 1892 $^{9}/_{12}$ m. *Anna Augusta Hallgren,* f. 1860 $^{8}/_{9}$ (Stockholm).
2) Carl Henrik, f. 1832, stationsinspektor vid statens järnvägar, † 1902. G. 1865 m. Carolina Ohlsson, f. 1843, † 1902.

Barn:

(1) *Gustaf-Adolf*, f. 1868 $^{26}/_{4}$, stationsinspektor vid statens järnvägar (Boxholm). G. 1900 $^{17}/_{10}$ m. *Esther Wilhelmina Carlson*, f. 1881 $^{17}/_{2}$.

Dotter:

Ebba, f. 1912 $^{23}/_{11}$.

(2) *Carl Henrik Julius*, f. 1870 $^{16}/_{3}$, lokomotivförare vd statens järnvägar (Örebro).

(3) *Maria Gustafva Cecilia*, f. 1875 $^{29}/_{4}$ (Stocksund).

(4) *Karin Augusta Eleonora*, f. 1881 $^{24}/_{1}$ (Örebro).

(5) *Erik Hjalmar Fredrik*, f. 1883 $^{6}/_{3}$, e. lokomotivförare vid statens järnvägar (Mjölby).

3) Fredrik Hjalmar, f. 1837, major vid Väg- o. vattenbyggnadskåren, † 1898. G. 1864 m. Sofia Tullia Magdalena Vult von Steijern, f. 1843, † 1907.

Barn:

(1) *Erik Hjalmar*, f. 1865 $^{12}/_{8}$, tandläkare i Borås, ordf. i Älfsborgs läns tandläkaresällskap. Ägr. villan Klingarekullen vid nämnda stad. G. 1890 $^{20}/_{11}$ m. *Hanna Juliana (Julia) Hedborg*, f. 1866 $^{24}/_{1}$.

Barn:

Sven Folke Hjalmar, f. 1893 $^{7}/_{4}$, tandläkare i Eskilstuna o. föreståndare för Eskilstuna folkskoletandklinik.

Tullia Gunhild Johanna, f. 1895 $^{31}/_{12}$, lärarinna (Borås).

Erik Arne Waldemar, f. 1897 $^{30}/_{5}$, landtbrukare (Borås).

Axel Tore Fredrik, f. 1898 $^{20}/_{12}$, utex. från Göteborgs handelsinstitut (Borås).

(2) *Carl Julius*, f. 1867 $^{23}/_{5}$, tjänsteman vid Nordiska armaturaktb. (Stockholm). G. 1897 $^{25}/_{9}$ m. *Ellen Maria Höjer*, f. 1868 $^{8}/_{3}$.

Barn:

Ingrid, f. 1899 $^{4}/_{1}$.

Gunnar Hjalmar, f. 1901 $^{12}/_{4}$.

Märta, f. 1902 $^{21}/_{8}$.

Kerstin, f. 1907 $^{18}/_{7}$.

(3) *Karin Tullia*, f. 1869 $^{26}/_{3}$. G. 1896 $^{11}/_{10}$ m. kontorschefen Johan Gustaf Esaias Barck-Lagergren, f. 1870, † 1897 (Annelund, Bankeryd).
(4) *Axel Henrik*, f. 1873 $^{28}/_{8}$, byggnadsingenjör (Stockholm). G. 1904 $^{25}/_{10}$ m. *Gerda Mathilda Janzon*, f. 1875 $^{16}/_{10}$.

Barn:

Maj, f. 1905 $^{23}/_{11}$.
Astrid Tullia, f. 1908 $^{18}/_{3}$.
Hjalmar Axelsson, f. 1910 $^{9}/_{10}$.
Ingegerd Mathilda (Gerd), f. 1916 $^{28}/_{5}$.

(5) *Julia Maria*, f. 1875 $^{22}/_{7}$, sjuksköterska (Djursholm).
(6) *Einar Teodor*, f. 1878 $^{27}/_{4}$, forstmästare vid Sunds aktb. (Bispfors). G. 1907 $^{4}/_{7}$ m. *Blanche Andrea Schött*, f. 1883 $^{2}/_{6}$.

Barn:

Nils Einarsson, f. 1909 $^{20}/_{11}$.
Blanche Tullia, f. 1911 $^{3}/_{3}$.
Karl Åke Einarsson, f. 1915 $^{15}/_{2}$.

(7) *Signe Sofia*, f. 1881 $^{12}/_{4}$, kontorsskrifvare vid järnvägsstyrelsens kontrollkontor (Stockholm).

4) *Ulrika Maria Elisabeth*, f. 1840 $^{17}/_{10}$ (Vinslöf).
5) *Gustaf Alarik Carlsson*, f. 1844 $^{23}/_{7}$, generalmajor i generalitetets reserv, f. d. öfverste o. chef för Fortifikationen, f. d. öfveradjutant hos kon. Oscar II, O II S Gbmt, O II Jmt, K S O 1 kl., Stk Ö Fr J O, K D D O 1 gr., K N S:t O O 1 kl., K Fr H L, K It Kr O, K Port Chr O, Pers S o. L O 3 kl., R Pr Kr O 2 kl m. br., R R S:t An O 2 kl., K Sach W O Hv F 2 kl., R S Albr O 1 kl., L Kr V A, Hed L Ö S (Fridhem, Strängnäs). G. 1:o 1870 $^{22}/_{3}$ m. Anna Eva Mortana Hyltén-Cavallius, f. 1848, † 1877; 2:o 1896 $^{27}/_{12}$ m. fil. kand. *Augusta Regina (Dudu) Astrup*, f. 1865 $^{28}/_{4}$.

Barn, i 1:a giftet:

(1) *Eva*, f. 1870 $^{21}/_{12}$.
(2) *Carl Abraham G:son*, f. 1876 $^{2}/_{4}$, civilingenjör, underlöjtnant i Smålands husarreg:tes reserv (New-York).

(3) *Broder Julius G:son*, f. 1877 $^{16}/_{3}$, civilingenjör, bitr. ingenjör i Patent- o. registreringsverket, reservlöjtnant i Lifreg:tets husarers reserv (Stockholm). G. 1908 (m. Edvardine Magdalene Margrethe Koren Lund från Norge, f. 1878 $^{28}/_{7}$).

Dotter:

Anna Eva Mortana, f. 1909 $^{29}/_{5}$.

i 2:a giftet:

(4) *Gustaf Astrup Gustafsson*, f. 1899 $^{31}/_{7}$.
(5) *Alarik Astrup Gustafsson*, f. 1900 $^{14}/_{8}$.

i 2:a giftet:

2. Malte Wilhelm, f. 1814, lasarettssyssloman i Kristianstad, † 1875. G. 1837 m. Helena Beata Hallengren, f. 1809, † 1883.

Barn:

1) *Anna Louise Beata*, f. 1838 $^{19}/_{6}$. G. 1863 $^{12}/_{8}$ m. handlanden John Samuel Norén, f. 1825, † 1879 (Kristianstad).
2) *Per Abraham*, f. 1840 $^{7}/_{2}$, f. d. kommissionslandtmätare (Finja). G. 1:o 1869 m. Nilla Tufvesson, f. 1848, † 1900; 2:o 1905 m. *Rosa Hagelqvist*.

Barn, i 1:a giftet:

(1) *Aline*, f. 1870 $^{15}/_{6}$. G. 1894 $^{10}/_{11}$ m. handelsresanden *Anton Odelheim*, f. 1864 $^{5}/_{2}$ (Falkenberg).
(2) *Nils Wilhelm*, f. 1872 $^{24}/_{3}$, postmästare i Älfsjö. G. 1905 $^{24}/_{8}$ m. *Hilma Margareta Johnson*, f. 1881 $^{26}/_{10}$.

Söner:

Åke Wilhelm, f. 1906 $^{30}/_{5}$.
Ernst Viking, f. 1908 $^{29}/_{1}$.
Bror Malte, f. 1913 $^{17}/_{9}$.

(3) *August Harald*, f. 1874 $^{19}/_{2}$, handelsresande (Malmö).
(4) *Agnes Thomasine*, f. 1881 $^{22}/_{11}$. G. 1911 m. handlanden *Axel Pettersson* (Stockholm).
(5) *Malte Rudolf*, f. 1886 $^{19}/_{9}$, lokomotivförare vid statens järnvägar (Norrköping):

i 2:a giftet:

(6) *Johan Vilhelm*, f. 1915.

3. Sven Lorens, f. 1816, regementsveterinär vid Vendes artillerireg:te, † 1880. G. 1854 m. Matilde Sundberg, f. 1832, † 1882.

Barn:

1) *Hedvig Johanna Matilda*, f. 1855 $^{23}/_{8}$ (Malmö).
2) *Sven Johan Magnus*, f. 1858 $^{21}/_{7}$, underlöjtnant i armén, redogörare vid sjukhuset i Karlsborg, svärdsman. G. 1893 $^{5}/_{9}$ m. *Hulda Maria Nilsson*, f. 1870 $^{3}/_{10}$.

Barn:

Sven Gustaf Lorentz, f. 1894 $^{15}/_{6}$, kontorist (Göteborg).
Hedvig Maj Matilda, f. 1898 $^{11}/_{5}$ (Stockholm).
Karl Sune Magnus, f. 1903 $^{29}/_{10}$.

3) *Emma Helena Matilda*, f. 1862 $^{1}/_{4}$ (Karlsborg).
4) *Anna Henrika Charlotta*, f. 1863 $^{15}/_{11}$ (Landskrona).
5) *Carl Lennart Abraham*, f. 1866 $^{15}/_{2}$. Vistas utrikes.

Bergman

(Stockholmssläkt).

Äldste med visshet kände stamfadern för denna släkt Bergman var assistenten i justitiekollegium i Stockholm Gustaf Bergman, f. 1710, † 1789, som i sitt 1733 ingångna gifte med Arosina Husing, i hennes andra gifte, † 1748, hade sonen Johan Gustaf, f. 1734, † 1803, lärftskramhandlare i Stockholm, hvilken i sitt andra gifte med Maria Elisabeth Bröms, f. 1734, † 1791, blef fader till Johan Henrik Bergman, f. 1765, † 1819, fabrikör i Stockholm, g. 1794 m. Christina Charlotta Theel, f. 1777, † 1856. Deras son var nedanstående Knut Oscar.

Litteratur: Sv. Ättartal 1896; Sv. Släktkalendern 1913.

Knut Oscar, f. 1811, vice häradshöfding, stärbhusnotarie i Stockholm, † 1870. G. 1846 m. Carolina Rosalie Gavuzzi, f. 1823, † 1908.

Söner:

1. Knut Henric Otto, f. 1847, vice häradshöfding, auditör, † 1889. G. 1889 $^{29}/_{5}$ m. *Agnes Lovisa Wedberg*, f. 1852 $^{20}/_{12}$ (Stockholm).

Dotter:

Carin Agnes Henrica, f. 1890 $^{19}/_{4}$.

2. August Knutsson, f. 1850, postexpeditör, revisor o. hufvudbokhållare i arméns pensionskassa, † 1911. G. 1888 $^{14}/_{12}$ m. *Hildur Amalia Åkerman*, f. 1858 $^{11}/_{8}$. Äg. villa i Djursholm.

Barn:

Knut, f. 1889 $^{19}/_{12}$, försäkringstjänsteman (Stockholm).

Nils Wilhelm, f. 1891 $^{9}/_{6}$, kontorist (Norrköping).

Eva Hilda Maria, f. 1893 $^{2}/_{1}$. G. 1916 $^{22}/_{4}$ m. d:r *Moritz Vos* (Berlin).

Harald Carl Fredrik, f. 1896 $^{19}/_{9}$.

3. *Ernst Hjalmar*, f. 1851 $^{19}/_{8}$, major i armén, kapten i Upplands infanterireg:tes reserv, gymnastikdirektör, RSO. RWO. Beb. egen gård i Uppsala. G. 1882 $^{25}/_{11}$ m. *Augusta Wilhelmina Bjurholm*, f. 1853 $^{24}/_{9}$.

Barn:

Carl Hjalmar Per Bjurholm, f. 1884 $^{24}/_{1}$, med. kand., fältläkarestipendiat, f. d. reservunderlöjtnant i Upplands artillerireg:te (Uppsala).

Gerda Augusta Maria, f. 1887 $^{17}/_{2}$. G. 1910 $^{20}/_{4}$ m. amanuensen i riksarkivet *Einar Mathias Wærn*, f. 1881 $^{27}/_{2}$ (Stockholm).

4. *Carl Edvard*, f. 1855 $^{3}/_{11}$, köpman (New Britain, Conn., Nordamerika). G. 1883 $^{17}/_{2}$ m. *Maria Alexandra Bonander*, f. 1859 $^{17}/_{2}$.

Söner:

1) *Carl Rickard Adolf*, f. 1885 $^{7}/_{11}$, kontorschef (New Britain, Conn., Nordamerika). G. 1912 $^{28}/_{12}$ m. *Margret Nasse*.

Döttrar:

Irma, f. 1913 $^{28}/_{11}$.

Doris, f. 1915 $^{13}/_{8}$.

2) *Edvard Henry*, f. 1890 $^{20}/_{8}$, ingenjör (Bridgeport, Nordamerika).

5. *Oscar William*, f. 1860 $^{5}/_{12}$, öfverste o. chef för Positionsartillerireg:tet, f. d. artilleristabsofficer, K S O 2 kl., R N O, K It S:t M o. L O, Turk Osm O 3 kl., G V:s Olymp M, L Kr V A. Äg. hus i Stockholm. G. 1889 $^{12}/_{2}$ m. *Ingeborg Billqvist*, f. 1865 $^{20}/_{9}$.

Barn:

Annie, f. 1889 $^{15}/_{12}$, målarinna (Stockholm).
Ivan Williamsson, f. 1891 $^{28}/_{4}$, agronom (Kägleholm, Glanshammar).
Stig Williamsson, f. 1900 $^{9}/_{10}$.

Bergström (från Sala) 1912—14. — **Bergström** (från Stockholm) 1912—14. — **Berlin** (Norrlandssläkten) 1912—14. — **Berlin** (Skånesläkten) 1914. — **Berling** (Skånegrenen) 1914. — **Berndes** 1912, 13, 15—16. — **Bernhardt** 1912, 13, 15—16.

Bernström

(Stockholmsgrenen).

Äldste kände stamfadern var bonden Per i Slättamåla i Tingsås socken (Småland), f. 1628, † 1708, hvars sonson hemmansägaren i Betel i Tingsås Nils Håkansson, f. 1707, † 1750, i sitt gifte med Gertrud Persdotter hade sönerna Sven och Peter, hvilka antogo namnet Bernström. Peter Bernström, f. 1743, † 1813, tunnbindaremästare, hade sonen Andreas, f. 1779, † 1858, likaledes tunnbindaremästare, som i sitt 1812 ingångna gifte med Olena Ranesdotter, f. 1787, † 1857, blef fader till nedanstående Peter Fredrik.

Litteratur: Sv. Släktkalendern 1912—16.

Peter Fredrik, f. 1813, tunnbindaremästare i Hälsingborg, † 1891. G. 1844 m. Johanne Andersen, f. 1807, † 1878.

Barn:

1. *Andreas*, f. 1845 $^{11}/_{8}$, grosshandlare i Stockholm, R W O. G. 1873 $^{10}/_{8}$ m. *Anna Mathilda Sundström*, f. 1854 $^{13}/_{1}$.

Barn:

1) *Anna Catharina (Karin)*, f. 1874 $^{2}/_{8}$. G. 1895 m. apotekaren Vitus Anderson, f. 1862, † 1908 (Stockholm).
2) *Erik Andreas*, f. 1875 $^{27}/_{8}$, kapten i K. Flottans reserv, verkst. direktör för aktb. Separator (Stockholm). G. 1:o 1903 $^{31}/_{10}$ m. Alma Augusta Eva Maria Bergman, f. 1877, † 1915; 2:o 1916 $^{28}/_{9}$ m. *Ellen Romberg*, f. 1885 $^{12}/_{11}$.

Barn, i 1:a giftet:

Andreas, f. 1904 $^{15}/_{8}$.
Ingrid Elisabet, f. 1905 $^{3}/_{10}$.

3) *Nils Gustaf*, f. 1877 $^{15}/_{1}$, apotekare, innehar Kronans droghandel i Göteborg. G. 1914 $^{21}/_{10}$ m. *Gunborg Clara Sofia Larsdotter Odencrants*, f. 1891 $^{25}/_{5}$.

Söner:

Lars Erik, f. 1915 $^{14}/_{10}$.
Gustaf, f. 1916 $^{17}/_{8}$.

4) *Sven Alrik*, f. 1878 $^{26}/_{12}$, ryttmästare i Skånska husarreg:tet, adjutant vid Inspektörens för kavalleriet stab (Stockholm). G. 1910 $^{15}/_{10}$ m. *Märta Sigrid Follin*, f. 1884 $^{22}/_{9}$.

Söner:

Gustaf Gunnar Andreas, f. 1911 $^{25}/_{8}$.
Bror-Sven Andreas, f. 1914 $^{3}/_{1}$.
Åke Andreas, f. 1915 $^{21}/_{5}$.

5) *Riken Brigitta*, f. 1881 $^{5}/_{8}$. G. 1906 $^{15}/_{11}$ m. sekreteraren o. ombudsmannen hos direktionen öfver Folkskollärarnes pensionsinrättning, e. o. hofrättsnotarien, jur. utr. kand. *Erik Severin Heurlin*, f. 1875 $^{2}/_{8}$ (Stockholm).
6) *Johan Magnus*, f. 1884 $^{22}/_{10}$, ingenjör, anställd hos aktb. Svenska kullagerfabriken (Göteborg). G. 1915 $^{22}/_{10}$ m. *Wendela Gurli Cecilia Herlitz*, f. 1890 $^{5}/_{2}$.
7) *Bengt Daniel*, f. 1888 $^{17}/_{3}$, föreståndare för firman John A. Gahms Reseffektaffär (Stockholm). G. 1916 $^{19}/_{10}$ m. *Elsa Maria Gahm*, f. 1894 $^{9}/_{2}$.

2. *Anna Oline*, f. 1846 $^{28}/_{8}$ (Stockholm).
3. *Johan Peter Fredrik (John)*, f. 1848 $^{20}/_{1}$, ordf. i styrelsen för aktb. Separator, Kmstk W O, Hed l. l. A (Stockholm). G. 1874 $^{9}/_{5}$ m. *Henrietta Christina (Riken) Sundström*, f. 1850 $^{10}/_{9}$.

Barn:

1) *Per Richard*, f. 1875 $^{17}/_{5}$, vice ordf. i styrelsen för aktb. Separator, f. d. löjtnant i Göta lifgardes reserv, KWO 2 kl., RÖJKrO 3 kl. (Stockholm). G. 1901 $^{31}/_{10}$ m. *Signe Sofia Cecilia Wästfelt*, f. 1879 $^{15}/_{12}$.

Barn:

John Axel Richard, f. 1903 $^{1}/_{3}$.
Eva Cecilia Henrietta, f. 1905 $^{8}/_{10}$.
Nils Fredrik Richard, f. 1909 $^{22}/_{6}$.

2) *Carl Georg*, f. 1876 $^{3}/_{8}$, civilingenjör, verkst. direktör i Nya aktb. Stathmos (Nynäshamn). G. 1911 $^{27}/_{5}$ m. grefvinnan *Ebba Hedvig Ingeborg Cronhielm af Hakunge*, f. 1883 $^{28}/_{10}$, artist, målarinna.

Son:

Carl Johan Ingvar, f. 1912 $^{31}/_{1}$.

3) *Sigrid Elisabeth*, f. 1877 $^{1}/_{11}$. G. 1907 $^{3}/_{1}$ m. direktören för Bergedorfer Eisenwerk Akt.-ges., f. d. löjtnanten, RWO, RPrRÖO 4 kl., *Carl Fredrik Baltzar Beskow*, f. 1862 $^{2}/_{8}$ (Hamburg).
4) *Hanna Carolina*, f. 1878 $^{31}/_{12}$ (Stockholm).
5) *Elsa Henriette*, f. 1880 $^{3}/_{6}$ (Stockholm).
6) *Kerstin Matilda*, f. 1883 $^{15}/_{3}$. G. 1916 $^{4}/_{5}$ m. mariningenjören af 1. graden *Henrik Puke*, f. 1884 $^{31}/_{5}$ (Karlskrona).
7) *Gertrud Anna*, f. 1885 $^{24}/_{8}$. G. 1906 $^{17}/_{11}$ m. e. o. hofrättsnotarien, ombudsmannen hos Aktb. Norrlandsbanken o. föreståndaren för dess notariatafdelning, GVis Olymp M, Off Fr d'Acad, jur. utr. kand. *Karl Elis Sidenbladh*, f. 1878 $^{12}/_{5}$ (Stockholm).
8) *Seth Fredrik*, f. 1886 $^{23}/_{11}$, civilingenjör, löjtnant i Svea artilleriregtes reserv (Södertälje). G. 1911 $^{2}/_{9}$ m. *Erna Adolphine Hermine Pauline Ida von Hillern-Flinsch*, f. 1885 $^{29}/_{12}$.

Barn:

Erna Emma Henrietta Elisabeth Charlotte (Lieselotte), f. 1912 $^{1}/_{6}$.
Bertil Johan Oskar Wilhelm, f. 1915 $^{9}/_{1}$.
Johan Fredrik Wilhelm, f. 1916 $^{13}/_{6}$.

9) *Kjell Einar*, f. 1888 $^{10}/_{5}$, agronom. Äg. o. beb. Stenby säteri på Adelsö (Stockholm 2). G. 1913 $^{17}/_{3}$ m. *Maude Jeannette Carolina Cedotter Asker*, f. 1886 $^{14}/_{7}$.

10) *Märta Cecilia*, f. 1889 $^{19}/_{9}$. G. 1914 $^{27}/_{2}$ m. löjtnanten vid Upplands artillerireg:te *Johan Gustaf (Göst a) Thorén*, f. 1886 $^{16}/_{5}$ (Uppsala).
11) *Brita Margareta*, f. 1891 $^{25}/_{5}$. G. 1911 $^{9}/_{10}$ m. direktören i Alfa-Nobelbolaget, handelsattachén *Claës August Asker*, f. 1883 $^{9}/_{10}$ (Petrograd).

Beronius

(från Västergötland).

Nedanstående släkt, som icke har kändt samband med Upplandsslägten Beronius, till hvilken hörde ärkebiskopen, teol. d:r Magnus Beronius, f. 1692, † 1775, stamfader för adl. och grefl. ätterna Björnstjerna, härstammar från byggmästaren hos grefve Per Brahe d. y. på Visingsö, Björn Jonsson, † 1673, hvilken bodde i Aspryd i Habo socken i Västergötland. Han var g. m. Karin Håkansdotter, † 1663. Deras son Petrus, f. 1654, † 1734, hvilken latiniserade namnet till Beronius, blef komminister i Hvalstad (Skara stift) o. gift 1692 m. Kristina Berg, † 1742. Sonen Berndt Beronius, f. 1699, † 1741, frälseinspektor vid Ekebladska godset Stola i Västergötland, hade i sitt 1729 ingångna gifte med kyrkoherdedottern Christina Brisman, f. 1711, † 1755, bland flera barn sonen Peter Beronius (se nedan), från hvilken alla nu lefvande medlemmar af denna släkt härstamma.

Litteratur: Sv. Släktkalendern 1913.

Peter, f. 1739, mag. i Greifswald, kyrkoherde i Norunga, † 1781. G. 1772 m. Brita Kajsa Flygare, f. 1744, † 1789.

Söner:

1. Bernhard, f. 1773, mag. i Greifswald, kyrkoherde i Segerstad, † 1845. G. 1:o 1800 m. Ulrica Fredrika Brisman, f. 1781, † 1835; 2:o m. Anna Dorothea Uggla, † 1843.

Son, i 1:a giftet:

Jonas, f. 1803, kyrkoherde i Jung, † 1874. G. 1840 m. Fredrika Konstantia Bergman, f. 1807, † 1865.

Barn:

(1) Victor Alfred Theodor, f. 1840, järnvägstjänsteman, † 1903. G. 1866 m. *Lovisa Christina Boström*, f. 1847 $^{7}/_{12}$ (Topeka, Kans., Nordamerika).

Barn:

Jonas Theodor, f. 1867 $^{26}/_{7}$.
Carl Helgo, f. 1870 $^{13}/_{11}$.
Thekla Maria, f. 1873 $^{17}/_{4}$.
Alfred Wilhelm, f. 1875 $^{20}/_{4}$.
Agda Louise, f. 1877 $^{10}/_{9}$.

(2) *Emilie Fredrika Euphrosyne*, f. 1842 $^{9}/_{3}$. G. 1865 $^{10}/_{8}$ m. arkitekten Fredrik Damianus Bergström, f. 1827, † 1884 (Skara).

(3) *Per Johan Levin*, f. 1851 $^{15}/_{9}$, domkyrkosyssloman i Skara. G. 1894 $^{12}/_{6}$ m. *Eda Johanna Eleonora Svennius*, f. 1863 $^{15}/_{9}$.

Barn:

Eda Maria (Maja), f. 1895 $^{16}/_{3}$.
Per Jonas Bernhard, f. 1896 $^{21}/_{10}$.
Aina Emilie Sofia, f. 1900 $^{24}/_{1}$.
Otto Harald Ingemar, f. 1901 $^{1}/_{12}$.
Sven Curt Bertil, f. 1904 $^{28}/_{2}$.

2. Jonas, f. 1779, bergsfogde, bergmästare n. h. o. v., grufbyggare, † 1847. G. 1810 m. Carolina Wilhelmina Bergvall, f. 1790, † 1872.

Söner:

1) Victor Mathias, f. 1814, med. d:r, grufläkare i Falun, framstående riksdagsman, † 1891 $^{21}/_{4}$. G. 1844 m. Emma Margareta Troselius, f. 1823, † 1884.

Barn:

(1) *Victor Hjalmar*, f. 1845 $^{16}/_{6}$, fil. d:r, f. d. läroverksadjunkt (Oskarshamn).

(2) *Hildur Emma Elisabeth*, f. 1847 $^{13}/_{3}$. G. 1874 $^{19}/_{6}$ m. läroverksadjunkten Per Gustaf Boëthius, f. 1839, † 1897 (Uppsala).

(3) *Jonas Viktor*, f. 1850 $^{10}/_{2}$, med. lic., regementsläkare i Fältläkarkårens reserv, RWO (Skövde).

(4) *Emil Victor*, f. 1851 $^{9}/_{7}$, ingenjör, verkst. direktör för E. W. Beronius Mekaniska verkstadsaktb. Äg. gårdar i Eskilstuna (Stockholm). G. 1892 $^{27}/_{11}$ m. *Sigrid Elvira Amalia Lundbäck*, f. 1863 $^{17}/_{6}$.

(5) *Nils Victor*, f. 1853 $^{11}/_{4}$, f. d. landtbrukare (Stockholm).

(6) *Alma Catharina (Karin)*, f. 1855 $^{16}/_{1}$ (Stockholm).

(7) *Bror Victor Matthias (Matts)*, f. 1861 $^{31}/_{3}$, f. d. banktjänsteman (Malmö). G. 1899 $^{5}/_{5}$ m. *Edla Caty Wilhelmina Peterson*, f. 1864 $^{3}/_{3}$.

Son:

Erik Victor Wilhelm, f. 1890 $^{16}/_{2}$, hufvudredaktör för Skåningen, Eslövs tidning o. Hörby Dagblad (Eslöf).

(8) *Victor Emanuel*, f. 1862 $^{11}/_{6}$, köpman (Westcliffe-on-Sea, England). G. 1892 $^{6}/_{8}$ m. *Constance Bertha Meyer*, f. 1863 $^{13}/_{5}$.

Döttrar:

Gertrud Christina, f. 1893 $^{12}/_{7}$.

Constance Margareta, f. 1900 $^{10}/_{6}$.

(9) *Lincoln Erik Victor*, f. 1865 $^{27}/_{4}$.

(10) *Selma Christina (Stina)*, f. 1866 $^{17}/_{11}$. G. 1911 $^{3}/_{6}$ m. distriktsveterinären *Carl Emil Edward Lundquist*, f. 1863 $^{4}/_{7}$ (Älfdalen).

2) Jonas Otto, f. 1820, fil. d:r, kamrerare i städernas allm. brandstodsbolag, "Glunten", † 1895. G. 1873 m. Emma Gunilla Nordblad, i hennes 2:a gifte, f. 1833, † 1890.

Son:

Carl Otto Gunnar, f. 1875 $^{17}/_{5}$, extra jägmästare, RWO (Umeå). G. 1906 $^{7}/_{11}$ m. *Henny Elvira Grahn*, f. 1874 $^{30}/_{4}$.

3) August Rudolf, f. 1828, kyrkoherde i Edebo, † 1899. G. 1863 $^{4}/_{6}$ m. *Hilda Charlotta Schultz*, f. 1838 $^{14}/_{2}$ (Falun).

Barn:

(1) *Carl Helmer*, f. 1864 $^{5}/_{3}$ (Nordamerika).

(2) *Elin Carolina*, f. 1865 $^{4}/_{9}$. G. 1897 $^{1}/_{7}$ m. stadsfogden o. stadsfiskalen i Falun, krigsfiskalen, e. o. hofrättsnotarien *Thim Lorens Samuel Lindwall*, f. 1869 $^{15}/_{2}$.

(3) *Gustaf Rudolf*, f. 1868 $^{16}/_{2}$, agronom, föreståndare för Ölands folkhögskola, f. d. sekreterare i Kalmar läns norra hushållningssällskap (Ölands Skogsby). G. 1913 $^{6}/_{10}$ m. *Signe Amalia Helena Höglund*, f. 1882 $^{3}/_{11}$.

Dotter:

Signhild Margareta, f. 1915 $^{13}/_{1}$.

(4) *Johan Oscar*, f. 1869 $^{22}/_{5}$, distriktsveterinär i Östhammar, ordf. i hälsovårdsnämnden därst. G. 1899 $^{31}/_{11}$ m. *Emy Johanna Hermanson*, f. 1877 $^{21}/_{7}$.
Barn:
Erik Oscar Rudolf, f. 1901 $^{9}/_{12}$.
Gunhild Margareta, f. 1904 $^{29}/_{3}$.
(5) *Maria Charlotta*, f. 1875 $^{4}/_{2}$ (Örsholm, Mohed a).

Berwald.

Denna i den svenska musikhistorien framstående släkt härstammar från Preussen, hvarifrån den på 1780-talet inkom till Sverige. Äldste kände stamfadern Johan Friedrich Berwald, f. 1711 i Königsberg, † 1789, var gift fyra gånger. I sitt första gifte med Susanna Genée, f. 1713, † 1750, hade han bland andra barn sonen Christian Friedrich Georg, f. 1740, † 1825, som inkom till Sverige 1785 som kammarmusikus hos hertig Carl, men sedan blef anställd i hofkapellet, g. 1:o m. Hedvig Johanna Maria Struwe, f. 1760, † 1787; 2:o m. Brigitta Agneta Brunau, f. 1765, † 1809. I sitt andra gifte hade han sönerna Franz Adolf (se nedan) och Christian August, f. 1798, förste kapellmästare vid hofkapellet, inspektor öfver musikaliska akademiens konservatorium, † 1869, hvars släktgren utdog med sonen, lifförsäkringstjänstemannen Mauritz August Berwald, f. 1836, † 1912, ogift. Ofvannämnde Johan Friedrich Berwald hade i sitt tredje gifte med Maria Eleonora Bade, f. 1729, † 1770, sonen Georg Johan Abraham, f. 1758, som följde efter halfbrodern till Sverige, kammarmusikus, † 1825 såsom direktör i S:t Petersburg, hvilken blef fader till Johan Fredrik, f. 1787, hofkapellmästare, framstående musiker och tonsättare, † 1861. G. 1817 m. förste hofsångerskan Mathilda Charlotta Cohn, efterlämnade Johan Fredrik Berwald tre döttrar, af hvilka Julia Mathilda, f. 1822, operasångerska, † 1877, g. 1852 m. hofmarskalken, friherre Gustaf Georg Knut Akerhjelm, f. 1813, † 1895.

Franz Adolf, f. 1796, kompositör, tonsättare, ett af de förnämsta namnen i den svenska musikhistorien, † 1868. G. 1841 m. Rosina Wilhelmina Mathilda Scherer från Königsberg, f. 1817, † 1888.
Son:
Hjalmar, f. 1848 $^{6}/_{11}$, ingenjör, assistent vid Tekniska Högskolan, f. d. föreståndare för en förberedande kurs

för inträde vid nämnda högskola. Äg. hus i Stockholm. G. 1879 $^{14}/_{6}$ m. Beata Victoria Bagge, f. 1853, † 1905.

Barn:

Alfhild Mathilda, f. 1880 $^{31}/_{8}$. G. 1913 $^{9}/_{9}$ m. förste aktuarien vid Statistiska centralbyrån, sekreteraren hos Statistiska tabellkommissionen, fil. d:r *Edvard Herman Neikter Arosenius*, f. 1867 $^{30}/_{4}$ (Stockholm).

Franz Ragnar, f. 1882 $^{18}/_{7}$, fil. lic., civilingenjör, lärare i matematik vid landtmäteristyrelsens undervisningskurser. Äg., tillsammans med syskonen, hus i Stockholm. G. 1916 $^{6}/_{7}$ m. *Karin Linnea Henriksson*, f. 1885 $^{8}/_{2}$.

Gerda Victoria (Gerd), f. 1884 $^{24}/_{5}$.

Astrid Maria Beatrice, f. 1886 $^{8}/_{9}$, pianist (Stockholm).

Berzelius (Berselius och Bersselius) 1915—16. — Beselin 1914.

Beskow.

Släkten härstammar från staden Beeskow i Preussen, hvaraf namnet är taget. Två söner till skräddareåldermannen i Stralsund Arendt Beskow, f. 1718, † 1790, Johan Jacob och Bernhard Beskow (se nedan) öfverflyttade i senare hälften af 1700-talet till Stockholm och blefvo stamfäder för hvar sin gren af släkten i Sverige. En son till den senare var den berömda skalden, friherre Bernhard von Beskow, f. 1796, † 1868.

Litteratur: Sv. Släktkalender 1889; Sv. Släktkalendern 1912—16.

Äldre grenen:

Johan Jacob, f. 1753, stadsläkare, assessor, † 1795. G. 1782 m. Anna Catharina Westerberg, f. 1760, † 1830.

Söner:

1. Adolph, f. 1785, grosshandlare, † 1851. G. m. Fredrika Stjernberg, f. 1798, † 1830.

Barn:

1) Johan Wilhelm, f. 1814, bruksägare, † 1904. G. 1:o 1840 m. Anna Christina Edlund, f. 1816, † 1858.

Barn:

(1) Johan Edvard, f. 1841, sjökapten, † 1913. G. 1874 m. Hilda Nanna Maria Lind, f. 1846, † 1914.

Barn:

a) *John Henrik*, f. 1875 $^{15}/_{7}$, jur. utr. kand., advokat, inneh. af Lindesbergs juridiska byrå. Äger gårdar i Lindesberg. G. 1906 $^{5}/_{1}$ m. *Anna Hildegard Helena (Anni) Malmberg*, f. 1872 $^{15}/_{2}$.

Söner:

Johan Lennart, f. 1906 $^{6}/_{12}$.
Hans Henrik Nicolaus, f. 1909 $^{20}/_{2}$.

b) *Nanna Maria Kristina (Maja)*, f. 1877 $^{15}/_{11}$, teckningslärarinna vid Umeå högre allm. läroverk.

(2) Robert Wilhelm, f. 1842, bruksförvaltare, † 1915. G. 1882 $^{1}/_{1}$ m. *Mathilda Elisabeth Wiégandt*, i hennes 2:a gifte, f. 1837 $^{11}/_{11}$.

(3) *Mathilda Catharina*, f. 1844 $^{6}/_{3}$. G. 1869 $^{1}/_{9}$ m. kommendörkaptenen Johan Adolf Ekelöf, f. 1839, † 1903 (Stockholm).

(4) *Erik Gustaf*, f. 1851 $^{18}/_{5}$, ingenjör, inneh. af entreprenörfirman Beskow & C:o (Stockholm). G. 1882 $^{24}/_{9}$ m. *Jenny Lind*, f. 1848 $^{24}/_{6}$.

Barn:

Erik Johan, f. 1883 $^{1}/_{8}$, jur. stud. vid Uppsala universitet (Stockholm).
Carl Henrik, f. 1886 $^{11}/_{5}$, ingenjör (Enskede, Stockholm). G. 1912 $^{20}/_{7}$ m. *Tyra Augusta Granström*, f. 1890 $^{30}/_{5}$.

2) *Aline Maria*, f. 1827 $^{6}/_{12}$. G. 1853 $^{22}/_{6}$ m. apotekaren Johan Vilhelm Blomén, f. 1820, † 1903 (Stockholm).

2. Jacob, f. 1788, sjökapten, godsägare, † 1849. G. 1826 m. Ulrica Maria Norman, f. 1803, † 1880.

Söner:

1) Carl Henric Reinhold, f. 1828, kapten, † 1908. G. m. *Maria Albertina Almquist*, f. 1844 $^{26}/_{7}$ (Stockholm).

Barn:

(1) *Knut Jakob*, f. 1876 $^{13}/_{1}$, ingenjör (Hälsingborg). G. 1904 $^{16}/_{6}$ m. *Esther Katharina Olsen*, f. 1878 $^{3}/_{7}$.

Barn:
Ingegärd Jeanna Ulrika, f. 1909 $^{9}/_{3}$.
Astrid Maria, f. 1913 $^{7}/_{4}$.
Karl Jakob Reinhold, f. 1916 $^{9}/_{4}$.

(2) *Maria Henrietta*, f. 1878 $^{16}/_{5}$, kontorsskrifvare vid statens järnvägars kontrollkontor (Stockholm).

2) *Jakob Fredrik*, f. 1831 $^{10}/_{5}$, med. lic., f. d. provinsialläkare, RWO (Söderhamn). G. 1866 $^{30}/_{8}$ m. *Alfhild Albertina Elisabeth Dahlström*, f. 1840 $^{24}/_{4}$.

Barn:
(1) *Maria*, f. 1870 $^{12}/_{5}$ (Söderhamn).
(2) *Gundla*, f. 1871 $^{9}/_{9}$ (Stockholm).
(3) *Nils Fredrik*, f. 1874 $^{11}/_{12}$, postexpeditör (Söderhamn).
(4) *Karl Edvard*, f. 1878 $^{6}/_{1}$, kapten vid Värmlands reg:te (Karlstad). G. 1908 $^{24}/_{3}$ m. *Elsa Sandvall*, f. 1887 $^{27}/_{5}$.

Barn:
Greta, f. 1910 $^{12}/_{3}$.
Karl Axel, f. 1913 $^{2}/_{6}$.

(5) *Gustaf Wilhelm*, f. 1881 $^{18}/_{5}$, stationsskrifvare vid statens järnvägar (Söderhamn).

3) Bernhard August, f. 1837, civilingenjör, ståletsare, † 1910. G. 1876 m. Karolina Henrika Amanda Kolthoff, f. 1848, † 1916.

Barn:
(1) *Sigrid Gustava Ulrika*, f. 1877 $^{9}/_{8}$. G. 1897 $^{23}/_{1}$ m. civilingenjören Claes Edvard Corin, f. 1868, † 1909 (Göteborg).
(2) *Bror Helge Bernhard*, f. 1881 $^{2}/_{6}$, postexpeditör (Göteborg). G. 1907 $^{3}/_{5}$ m. *Tekla Ottilia (Tilly) Isaksson*, f. 1885 $^{9}/_{1}$.

Barn:
Britta, f. 1911 $^{31}/_{10}$.
Bernhard Helgesson, f. 1913 $^{16}/_{11}$.

Yngre grenen:

Bernhard, f. 1762, grosshandlare i Stockholm, bruks- o. godsägare, † 1820. G. 1792 m. Anna Catharina Dalin, f. 1764, † 1843.

Söner:
1. Gustaf, f. 1799, grosshandlare, † 1890. G. 1822 m. Sophia Margareta Wallmark, f. 1802, † 1868.

Söner:

1) Fredrik Bernhard, f. 1829, grosshandlare, † 1902. G. 1855 m. Louise Elisabeth Charlotta Montgomery, f. 1832, † 1901.

Barn:

Gustaf Fredrik Bernhard, f. 1856 $^{21}/_{8}$, verkst. direktör i aktb. Sjöassuranskompaniet, RWO (Stockholm).

Sofie Louise Elisabeth, f. 1863 $^{21}/_{12}$ (Stockholm).

Carl Gustaf Bernhard, f. 1868 $^{2}/_{5}$, ingenjör (New-York). G. 1902 m. *Heléne Brighty Winslow*, f. 1871.

Johan Gustaf, f. 1875 $^{19}/_{1}$, kamrerare i aktb. Sjöassuranskompaniet (Stockholm). G. 1912 $^{23}/_{5}$ m. *Ester Åkesson*, f. 1878.

2) Per Axel Bernhard, f. 1831, fil. jubeld:r, byrådirektör i k. järnvägsstyrelsen, † 1912. G. 1855 m. Anna Mathilda Murray, f. 1835, † 1908.

Barn:

(1) *Fritz Arthur*, f. 1860 $^{30}/_{1}$, tjänstg. e. o. hofpredikant, kyrkoherde i Stora Malms pastorat af Strängnäs stift, sekreterare i Svenska bibelsällskapet, hedersledamot i Brittiska utländska bibelsällskapet, inspektor för Stora Malms kommunala mellanskola, OIIS Gbmt, OIIs Jmt, LNO (Öja prästgård, Katrineholm). G. 1889 $^{23}/_{4}$ m. *Sophie Ulrika Lagerhjelm*, f. 1865 $^{19}/_{2}$.

Barn:

Einar Gustaf Bernhard, f. 1890 $^{25}/_{2}$, utländsk korrespondent i aktb. Norrlandsbanken (Stockholm).

Gunhild Anna Sophia, f. 1891 $^{28}/_{7}$. G. 1914 $^{23}/_{4}$ m. läroverksadjunkten, teol. o. fil kand. *Olof Emil Färnström*, f. 1882 $^{1}/_{8}$ (Lidingö villastad).

Fritz Axel Bernhard, f. 1893 $^{11}/_{7}$, civilingenjör (Vifsta varf).

Sigrid, f. 1896 $^{27}/_{11}$.

Märta Maria, f. 1903 $^{15}/_{5}$.

Dagmar, f. 1906 $^{2}/_{3}$.

(2) *Emma Johanna Helena*, f. 1862 $^{6}/_{1}$, stenograf, öfversättarinna (Stockholm).

(3) *Nils Gustaf*, f. 1863 $^{14}/_{9}$, pastor i Blasieholmskyrkan, utn. kyrkoherde i Resele pastorat af Härnösands stift (Stockholm). G. 1901 $^{8}/_{7}$ m. *Sara Dufva*, f. 1883 $^{12}/_{1}$.

Barn:

Anna Maria Birgitta, f. 1902 $^{25}/_{5}$.
Nils Axel Vincent, f. 1904 $^{23}/_{2}$.
Susan Gudrun Irene, f. 1905 $^{24}/_{9}$.
Ingrid Martha Helena, f. 1912 $^{18}/_{2}$.

(4) *Emanuel*, f. 1869 $^{25}/_{10}$, teol. kand., kyrkoherde i Borås o. Brämhults församlingars pastorat af Skara stift, LNO (Borås). G. 1900 $^{26}/_{5}$ m. *Julia Nanna Maria Hildebrand*, f. 1877 $^{30}/_{3}$.

Barn:

Hans Axel Allan, f. 1901 $^{7}/_{10}$.
Ingegärd, f. 1903 $^{5}/_{10}$.
Ivar Emanuel, f. 1905 $^{1}/_{7}$.
Sven Ragnar, f. 1908 $^{29}/_{11}$.

(5) *Axel Johannes*, f. 1872 $^{15}/_{2}$, grosshandlare. Äg. hus i Uppsala. Beb. egen villa i Saltsjöbaden. G. 1900 $^{7}/_{7}$ m. *Sigrid Bagge*, f. 1879 $^{26}/_{1}$.

Barn:

Curt Axel, f. 1901 $^{10}/_{5}$.
Jacob Axel, f. 1902 $^{20}/_{10}$.
Karin Anna Mathilda, f. 1905 $^{28}/_{7}$.
Axel Bernhard, f. 1916 $^{10}/_{7}$.

(6) *David August Adolf*, f. 1874 $^{10}/_{11}$, massör (Bradford, England). G. 1904 $^{3}/_{8}$ m. *Lillian Josephina Bolton*, f. 1884 $^{24}/_{7}$.

Döttrar:

Lillian Anna, f. 1905 $^{10}/_{3}$.
Karin, f. 1915.

3) August Bernhard, f. 1836, kamrerare, † 1886. G. 1871 m. Maria Gustava Stenman, f. 1853, † 1911.

Döttrar:

Aina Sophia, f. 1872 $^{20}/_{11}$. G. 1894 $^{21}/_{8}$ m. generalmajoren o. chefen för I. arméfördelningen, KSO 1 kl., RNO, RRS:t StO 2 kl. m kr, KIt S:t M o. LO, RDDO, RNS:t OO, LKr VA, *Constantin Magnus Hugo Fallenius*, f. 1862 $^{27}/_{6}$ (Hälsingborg).

Mascha, f. 1874 $^{3}/_{3}$, sjuksköterska (Stockholm).

4) Wilhelm Bernhard, f. 1841, kansliråd, † 1915. G. 1875 $^{25}/_{11}$ m. *Hanna Fredrika Margareta Fallenius*, f. 1854 $^{15}/_{6}$ (Stockholm).

Söner:

(1) *Carl Gustaf*, f. 1876 $^{5}/_{11}$, e. o. hofrättsnotarie (Stockholm). G. 1907 $^{19}/_{9}$ m. *Tyra Sophia Jungbeck*, f. 1877 $^{3}/_{7}$.

(2) *Gunnar Wilhelm*, f. 1879 $^{11}/_{1}$, jur. kand., hofrättsråd i Hofrätten öfver Skåne o. Blekinge (Kristianstad). G. 1907 $^{21}/_{8}$ m. *Peggy Magnhild Anna Cecilia Gussing*, f. 1881 $^{11}/_{8}$.

Son:

Bo Gunnar, f. 1908 $^{6}/_{10}$.

(3) *Einar August*, f. 1880 $^{23}/_{9}$, t. f. expeditionschef, konstit. revisionssekreterare, hofrättsråd i Svea hofrätt, sekreterare hos centralkommissionen för statsmonopolet å tobakstillverkningen i riket, RNO (Stockholm). G. 1911 $^{8}/_{7}$ m. *Ingegerd Fanny Karin Sofia Tullberg*, f. 1887 $^{9}/_{10}$.

Barn:

Karin Ingegerd, f. 1912 $^{11}/_{9}$.

Einar Tycho Wilhelm, f. 1916 $^{23}/_{9}$.

2. Henrik, f. 1802, expeditionssekreterare, † 1886. G. 1830 m. Paulina Charlotta Moll, f. 1810, † 1897.

Son:

Johan Bernhard Theodor, f. 1835, kammarherre, † 1912. G. 1:o 1867 m. Augusta Sophia Schön, f. 1847, † 1872; 2:o 1874 m. Adelaide Eleonore Schön, f. 1850, † 1911.

Barn, i 2:a giftet:

(1) *Ellen Paulina Augusta*, f. 1878 $^{16}/_{10}$. G. 1899 $^{4}/_{10}$ m. godsägaren *Johan Gustaf Ludvig Sterky*, f. 1868 $^{11}/_{10}$ (Värsta, Bålsta).

(2) *Johan Henry Theodor*, f. 1885 $^{10}/_{5}$, amanuens i landtförsvarsdepartementet. Äg. del i hus i Stockholm o. i egendomen Stora Nyckelviken i Nacka socken (Stockholm). G. 1911 $^{23}/_{9}$ m. *Olga Elisabet Helldorff*, f. 1890 $^{15}/_{6}$.

Söner:

Sten Henrik Theodor, f. 1912 $^{22}/_{6}$.

Bengt Bernhard Edvard, f. 1914 $^{10}/_{11}$.

3. Fritz, f. 1804, häradshöfding, † 1861. G. 1831 m. Augusta Wilhelmina Moll, f. 1808, † 1885.

Söner:

1) Johan Fredrik Bernhard, f. 1832, kontraktsprost, † 1901. G. 1861 m. *Carin Charlotta Emerentia (Lotten) Dahl*, f. 1835 $^{9}/_{1}$ (Djursholm).

Barn:

(1) *Carl Fredrik Baltzar*, f. 1862 $^{2}/_{8}$, direktör för Bergedorfer Eisenwerk Akt.-ges., f. d. löjtnant, RWO, RPrRÖO 4 kl. (Hamburg). G. 1907 $^{3}/_{1}$ m. *Sigrid Elisabeth Bernström*, f. 1877 $^{1}/_{11}$.

Son:

Balzar Fredrik Carl, f. 1909 $^{27}/_{11}$.

(2) *Fredrik Natanael*, f. 1865 $^{9}/_{3}$, predikant vid Djursholms kapell (Djursholm). G. 1897 $^{12}/_{10}$ m. *Elsa Maartman*, f. 1874 $^{11}/_{2}$, konstnärinna.

Söner:

Stig, f. 1898 $^{24}/_{9}$.
Gunnar, f. 1901 $^{10}/_{7}$.
Börje, f. 1903 $^{28}/_{11}$.
Bo Viktor, f. 1906 $^{13}/_{2}$.
Göran, f. 1910 $^{24}/_{8}$.
Dag Natanael, f. 1914 $^{12}/_{4}$.

(3) *Charlotte Eugenie*, f. 1867 $^{18}/_{11}$. G. 1906 $^{16}/_{1}$ m. löjtnanten, diplom. ingenjören *Wilhelm Heerberger* (Berlin-Lichterfelde).

(4) *Lotten Gabriella (Ella)*, f. 1871 $^{16}/_{9}$, lärarinna (Djursholm).

(5) *Lotten Hanna Wilhelmina (Mimmi)*, f. 1873 $^{24}/_{6}$. G. 1908 $^{25}/_{8}$ m. missionsföreståndaren *Erik Folke*, f. 1862 $^{7}/_{7}$ (Dufbo, Sundbyberg).

(6) *Gustaf Fredrik*, f. 1880 $^{24}/_{4}$, ingenjör (Sala).

2) Gustaf Emanuel, f. 1834, hofpredikant, † 1899. G. 1862 $^{31}/_{1}$ m. *Anna Wilhelmina Emanuelson*, f. 1843 $^{20}/_{6}$ (Stockholm).

Barn:

(1) Bernhard Emanuel, f. 1862, lektor, † 1907. G. 1897 $^{5}/_{11}$ m. *Valborg Elvira Keil*, f. 1871 $^{16}/_{11}$ (Stockholm).

Barn:

Rolf Bernhard Gustaf, f. 1898 $^{6}/_{8}$.
Gerd Valborg Elisabeth, f. 1900 $^{4}/_{2}$.
Helge Emanuel, f. 1902 $^{1}/_{1}$.
Sven Harald, f. 1905 $^{25}/_{6}$.

(2) *Elisabeth Maria*, f. 1870 $^{19}/_{11}$ (Stockholm).

3) *Carl Adolph*, f. 1835 $^{29}/_{6}$, f. d. kapten vid Hälsinge reg:te, RSO (Stockholm). G. 1866 $^{18}/_{4}$ m. *Charlotta Ophelia (Lotten) Dumky*, f. 1843 $^{6}/_{12}$.

Barn:

Anna Catharina, f. 1867 $^{2}/_{2}$.
Ada Charlotta, f. 1869 $^{9}/_{5}$.
Arendt Bernhard Gabriel, f. 1872 $^{31}/_{3}$, kapten vid Göta lifgarde, Off Fr Sv SO, RPr RÖO 4 kl. (Stockholm). G. 1916 $^{21}/_{6}$ m. *Kerstin Ekblom*, f. 1890 $^{4}/_{12}$.
Emma Maria, f. 1875 $^{17}/_{8}$. G. m. e. o. hofrättsnotarien *Harald P. Schröder* (Stockholm).

Bexelius.

Släkten härstammar från en Anders som lefde i slutet af 1600-talet och hade sonen Anders Andersson, bonde i byn Innanbäcken i Neder Kalix socken i Norrbotten, g. m. Karin Jönsdotter. Efter den byn förbiflytande liknämnda å, som utfaller i Kalix älf och det "sel" som älfven därvid bildar nedanför sin sista fors, antogs släktnamnet af dessa makars son, prästen och skolkollegan i Piteå Anders Bäckzelius, f. 1732, † 1789. I sitt gifte med Magdalena Læstadius hade han sonen Johan som ändrade namnets stafningssätt till Bexelius.

Litteratur: Sv. Ättartal 1898; Sv. Släktkalendern 1913.

Johan, f. 1782, komminister, † 1840. G. 1823 m. Carolina Ulrika Dyhr, f. 1803, † 1876.

Söner:

1. Anton, f. 1826, grosshandlare, † 1891. G. 1859 m. Dorothea Augusta Wertmüller, f. 1840, † 1910.

Barn:

1) *Johan Gustaf (John)*, f. 1861 $^{16}/_{1}$, med. lic., lasarettsläkare i Kisa, RWO. G. 1891 $^{21}/_{7}$ m. grefvinnan *Anna Frölich*, f. 1864 $^{19}/_{1}$.

Barn:

Elsa Gunilla, f. 1892 $^{31}/_{7}$.
Marianne Dorotea, f. 1894 $^{6}/_{1}$.
Olga Margareta (Greth), f. 1895 $^{15}/_{7}$.
Maria Veronica (Vera), f. 1899 $^{15}/_{4}$.
Per Olof Johan, f. 1903 $^{14}/_{1}$.

2) *Augusta Carolina*, f. 1862 $^{5}/_{9}$. G. 1885 $^{5}/_{12}$ m. magistratssekreteraren, rådmannen o. notarius publicus i Uppsala, vice häradshöfdingen, RWO, *Karl Wilhelm Herdin*, f. 1854 $^{18}/_{11}$. Äg. hus i nämnda stad.
3) *Carl Anton*, f. 1863 $^{3}/_{10}$, grosshandlare i Stockholm. Äg. hus i Stockholm o. Ryholm i Västergötland. G. 1893 $^{28}/_{10}$ m. *Gerda Charlotta Tollstén*, f. 1871 $^{19}/_{6}$.

Barn:

Dorothea Elisabeth (Dory), f. 1894 $^{13}/_{8}$. G. 1915 $^{15}/_{10}$ m. förste rådmannen o. notarius publicus i Härnösand, jur. kand. *Folke Engström er*, f. 1882 $^{19}/_{12}$.
Anton, f. 1896 $^{14}/_{8}$.
Thyra, f. 1897 $^{13}/_{12}$.
Dagmar, f. 1898 $^{17}/_{12}$.
Ernst Gustaf, f. 1900 $^{29}/_{11}$.
Tor Alfred, f. 1903 $^{25}/_{9}$.

4) *Herman Fredrik*, f. 1866 $^{7}/_{6}$, grosshandlare i Stockholm. Äg. hus därst. G. 1891 $^{26}/_{11}$ m. *Alice Camilla Eales*, f. 1865 $^{12}/_{8}$.

Barn:

(1) *Herbert Anton*, f. 1892 $^{19}/_{11}$, löjtnant vid K. Flottan (Stockholm). G. 1915 $^{27}/_{2}$ m. *Jane Marit Westermark*, f. 1895 $^{24}/_{3}$.

Son:

Bo Herbertsson, f. 1915 $^{19}/_{12}$.

(2) *Maud Dorothea*, f. 1894 $^{26}/_{12}$.
(3) *Ragnar Herman*, f. 1897 $^{22}/_{1}$.

5) *Elin Dorothea (Ellen)*, f. 1868 $^{19}/_{1}$. G. 1890 $^{31}/_{10}$ m. grosshandlaren i Stockholm, *Johan Walter Bäckström*, f. 1865 $^{21}/_{6}$. Äg. hus i nämnda stad o. Tullinge i Södermanland.
6) *Anna Maria*, f. 1870 $^{18}/_{9}$. G. 1896 $^{6}/_{4}$ m. majoren i armén, kaptenen i Upplands infanterireg:tes reserv, rullföringsområdesbefälhafvaren, RSO, *Johan Ludvig Kallerman*, f. 1851 $^{28}/_{2}$ (Norrtälje).
7) *Lilly Matilda*, f. 1876 $^{8}/_{12}$. G. 1912 $^{6}/_{11}$ m. kassören friherre Victor Emanuel Hermelin, f. 1868, † 1915 (Stockholm).
8) *Signe Elisabeth*, f. 1880 $^{26}/_{7}$. G. 1906 $^{1}/_{8}$ m. lifmedicus, praktiserande läkaren i Stockholm, med. lic. *Carl Gottfrid Rystedt*, f. 1875 $^{1}/_{5}$.

2. Henric, f. 1827, handlande, † 1910 $^{6}/_{2}$. G. 1854 m. Clara Åman, f. 1829, † 1881.

Barn:

1) *Clara Henrica (Henny)*, f. 1856 $^{21}/_{12}$. G. 1886 $^{10}/_{8}$ m. professorn i mineralogi o. geologi vid Uppsala universitet, LVA, LLA, LVS, fil. d:r *Arvid Gustaf Högbom*, f. 1857 $^{11}/_{1}$.
2) *Johan*, f. 1858 $^{13}/_{9}$, handlande i Mångbyn i Västerbotten, landstingsman i Västerbottens län. Beb. egen gård i Mångbyn (Löfånger). G. 1902 $^{8}/_{4}$ m. *Josefina Wilhelmina (Mina) Nordsvan*, f. 1859 $^{21}/_{9}$.
3) *Ester*, f. 1860 $^{19}/_{10}$. G. 1889 $^{24}/_{9}$ m. majoren i armén, kaptenen i Västerbottens reg:tes reserv, befälhafvaren för Umeå norra rullföringsområde, ordf. i Västerbottens läns arbetsförmedling o. i Umeå stads hälsovårdsnämnd, RSO, *Konrad Gyllengahm*, f. 1860 $^{19}/_{5}$ (Umeå).
4) *Henrik*, f. 1864 $^{1}/_{7}$, ingenjör (Stockholm).
5) *Erik*, f. 1866 $^{28}/_{10}$, fil. kand., handelskemist, denatureringskontrollant (Hälsingborg). G. 1902 $^{27}/_{12}$ m. *Inez Zulamitt Haller*, f. 1873 $^{11}/_{6}$.
6) *Almar*, f. 1868 $^{26}/_{9}$, t. f. rektor vid Skellefteå samskola, adjunkt vid Högre latinläroverket å Norrmalm i Stockholm, ledamot af stadsfullmäktige i Skellefteå. G. 1901 $^{22}/_{8}$ m. *Hulda Maria Nyblad*, f. 1877 $^{5}/_{12}$.

Barn:

Sten Henrik Mauritz, f. 1902 $^{31}/_{7}$.
Johan Gunnar, f. 1903 $^{19}/_{8}$.
Karin Selma Maria, f. 1906 $^{16}/_{10}$.
Bertil Erik Almar, f. 1912 $^{6}/_{5}$.

7) *Hildur Augusta*, f. 1871 $^{28}/_{1}$ (Uppsala).
8) *Lydia*, f. 1874 $^{6}/_{4}$. G. 1895 $^{17}/_{9}$ m. kaptenen i Västerbottens reg:tes reserv, distriktslandtmätaren, i Norsjö distrikt af Västerbottens län, justeraren af mått o. vikter i 49:e o. 50:e justeraredistrikten, ledamot af stadsfullmäktige i Umeå, RSO, *Carl Helmer Huss*, f. 1865 $^{5}/_{5}$.

3. Isak, f. 1832, kyrkoherde, † 1901. G. 1863 $^{16}/_{8}$ m. *Maria Carolina Dyhr*, f. 1833 $^{1}/_{12}$ (Piteå).

Barn:

1) *Anna Ulrika*, f. 1865 $^{31}/_{7}$. G. 1888 $^{14}/_{3}$ m. majoren Johan Hjalmar Grape, f. 1856, † 1916 (Öjeby n).

2) *Hildur Maria*, f. 1870 $^{14}/_{1}$. G. 1892 $^{21}/_{9}$ m. jägmästaren i Bjurholms revir, R W O, *Karl Henrik Berggren*, f. 1858 $^{20}/_{10}$ (U m e å).
3) *L y d i a*, f. 1872 $^{4}/_{2}$ (P i t e å).
4) *Immanuel (M a n n e)*, f. 1873 $^{25}/_{3}$, t. f. distriktslandtmätare i Pajala distrikt, extra landtmätare i Västerbottens län (P a j a l a). G. 1901 $^{14}/_{1}$ m. *S v e n b o r g Charlotta Margareta Leander*, f. 1869 $^{6}/_{8}$.

Barn:

R u t h, f. 1902 $^{18}/_{2}$.
G u n v o r, f. 1904 $^{14}/_{10}$.
F o l k e Per Isak, f. 1905 $^{18}/_{11}$
L a i l a Svenborg Maria, f. 1909 $^{14}/_{10}$.

Bexell.

Släkten härstammar från Bexheda socken i Jönköpings län. Efter födelsesocknen antogs namnet af äldste kände stamfadern Måns Bexell, hvilken deltog som ryttare i Carl XII:s krig och i slaget vid Klissow 1702 befordrades till löjtnant. Hans son Daniel Månsson var rusthållare och ägare af Stora Fagraryd i Bexheda socken, † 1763, g. m. Sara Persdotter, † 1765. Han lär ej hafva användt namnet Bexell, hvilket återupptogs af hans nedanstående son Daniel.

Litteratur: C. O. Bexell, Släkten Bexell, 1911; Sv. Släktkalendern 1913.

Daniel, f. 1731, kontraktsprost, † 1798. G. 1770 m. Magdalena Strömvall, f. 1748, † 1824.

Söner:

1. Daniel, f. 1772, komminister, † 1851. G. m. Christina Margareta Hagelberg, f. 1780, † 1851.

Söner:

1) Josef Bernhard Fridolf Fingal, f. 1815, kyrkoherde, † 1897. G. 1854 $^{4}/_{5}$ m. *M a r i a Catarina Hansdotter*, f. 1828 $^{21}/_{11}$ (I n g e l s t a d).

Barn:

(1) *Carl Josef Gabriel E s a i a s*, f. 1855 $^{27}/_{9}$, kyrkoherde i Reftele o. Anderstorps församlingars pastorat af Växjö stift (R e f t e l e). G. 1:o 1883 $^{31}/_{12}$ m. Helga Clara Charlotta Moberg, f. 1861, † 1907; 2:o 1909 $^{9}/_{9}$ m. *A n n a Sofia Crælius*, f. 1854 $^{17}/_{4}$.

Söner, i 1:a giftet:

Josef Alfred Daniel Esaias, f. 1889 $^{20}/_{4}$, fil. kand., studerande vid Lunds universitet.

Joel Bernhard Gabriel Elias, f. 1892 $^{30}/_{3}$, fil. stud. vid Lunds universitet.

(2) *Justus Bernhard Daniel Cornelius*, f. 1857 $^{24}/_{10}$, komminister i Nöbbele o. Östra Torsås församlingars pastorat af Växjö stift (Östra Torsås, Ingelstad). G. 1888 $^{20}/_{9}$ m. *Agda Margareta Cervin*, f. 1859 $^{21}/_{12}$.

(3) *Ester Susanna Christina*, f. 1859 $^{14}/_{5}$. G. 1892 $^{25}/_{5}$ m. kyrkoherden i Korsberga, Lemnhult o. Södra Solberga församlingars pastorat af Växjö stift *Johannes Andersson Lundh*, f. 1856 $^{9}/_{11}$ (Österkorsberga).

(4) *Markus Fingal Natanael*, f. 1860 $^{12}/_{8}$, kyrkoherde i Agunnaryds pastorat af Växjö stift (Prästnäs). G. 1:o 1891 $^{23}/_{9}$ m. Thyra Ulrika Charlotta Rydberg, f. 1868, † 1915; 2:o 1916 m. *Hanna Elisabet Rydberg*, f. 1876 $^{9}/_{6}$.

Barn, i 1:a giftet:

Signe Kerstin Marie Louise, f. 1893 $^{22}/_{10}$.

David Vilhelm Fingal Emanuel, f. 1894 $^{27}/_{11}$.

Carl Bernhard Johannes, f. 1897 $^{28}/_{6}$.

Hans Martin Natanael, f. 1899 $^{3}/_{8}$.

Josef Bertil Rikard, f. 1906 $^{25}/_{9}$.

(5) *David Enock Fridolf Samuel*, f. 1861 $^{24}/_{8}$, Svenska kyrkans missionär i Sydindien (Madura, South India). G. 1894 $^{3}/_{10}$ m. *Ruth Monica Secunda Ulff*, f. 1875 $^{1}/_{8}$.

2) Justus Emanuel, f. 1824, underofficer, † 1858. G. 1854 m. Anna Maria Eriksdotter, i hennes 1:a gifte, f. 1833, †.

Dotter:

Johanna Matilda Dorotea (Hanna), f. 1855 $^{17}/_{2}$. G. 1880 $^{18}/_{8}$ m. f. d. stationsskrifvaren vid Halmstad—Nässjö järnvägar *Johannes Segerpalm*, f. 1851 $^{21}/_{12}$ (Åled).

2. Sven Peter, f. 1775, teol. d:r, professor, k. hofpredikant, † 1864. G. 1805 m. Sara Lovisa von Wolffradt, f. 1782, † 1870.

Söner:

1) Carl Alfred Oscar Sylvester, f. 1811, kapten, † 1889. G. 1:o 1843 m. Hanna Elisabet Åkerholm,

f. 1816, † 1860; 2:o 1863 m. Clara Augusta Schmidt, f. 1838, † 1902.

Barn, i 1:a giftet:

(1) *Petrus Alfred Elis*, f. 1854 $^{15}/_{7}$, kamrerare vid Stockholms Södra spårvägsaktb. (Stockholm). G. 1891 $^{25}/_{5}$ m. *Aina Helmi Alftan*, f. 1864 $^{31}/_{3}$.

Barn:

Carl Alfred Alfons, f. 1892 $^{10}/_{8}$, fil. kand. (Uppsala). G. 1916 $^{14}/_{8}$ m. fil. kand. *Anna Fanny Helena Hagberg*, f. 1894 $^{17}/_{1}$.
Helmi Signe Märta, f. 1896 $^{14}/_{8}$.

i 2:a giftet:

(2) *Anna Augusta Elisabet*, f. 1864 $^{23}/_{5}$. G. 1892 $^{20}/_{6}$ m. kyrkoherden i Myckleby, Längelanda o. Torps församlingars pastorat af Göteborgs stift *Oscar Vilhelm Hedenlund*, f. 1854 $^{5}/_{4}$ (Myckleby, Svanesund).

(3) *Hedvig Gerda*, f. 1866 $^{25}/_{5}$ (Myckleby, Svanesund).

(4) *Carl Albert August*, f. 1868 $^{23}/_{3}$, stadsfogde o. advokat i Luleå, auditör vid kommendantskapet i Boden o. vice krigsdomare därst. G. 1905 $^{23}/_{3}$ m. *Hilda Elin Sofia Svedin*, f. 1882 $^{30}/_{10}$.

Barn:

Bengt Albert Erik, f. 1906 $^{19}/_{1}$.
Carl Alfred Olof, f. 1909 $^{14}/_{6}$.
Hilda Ingrid Gerda, f. 1912 $^{7}/_{5}$.

2) Rolf Fingal Christopher Engelbrekt, f. 1817, godsägare, † 1896. G. 1854 m. Hilda Maria Josefina Colliander, f. 1832, † 1911.

Söner:

(1) *Rolf Hilding Elis*, f. 1859 $^{14}/_{4}$, major i Vaxholms grenadjärreg:tes reserv, RSO (Stockholm). G. 1897 $^{28}/_{6}$ m. *Gerda Emerentia Lundin*, f. 1875 $^{11}/_{5}$.

Barn:

Rolf Gustaf, f. 1898 $^{18}/_{4}$.
Anna Margareta Josefina, f. 1899 $^{4}/_{10}$.
Hilding Gerhard Rolf, f. 1901 $^{8}/_{12}$.

(2) *Carl-Otto Albert*, f. 1868 $^{20}/_{12}$, e. o. hofrättsnotarie, advokat i Göteborg.

3. Justus Gabriel, f. 1784, teol. d:r, k. hofpredikant, † 1865.* G. 1828 m. Eleonora Christina von Segebaden, f. 1791, † 1879.

Son:

Ernst Gustaf Detlof Alfred, f. 1831, godsägare, † 1900. G. 1865 $^{21}/_{6}$ m. *Cecilia Gunilla Wennström*, f. 1843 $^{11}/_{12}$ (Varberg).

Barn:

Junis Gabriella Christina Alfrida Cecilia, f. 1866 $^{27}/_{3}$. G. 1:o 1889 $^{23}/_{4}$ m. tandläkaren Axel Toll; 2:o 1904 $^{20}/_{5}$ m. majoren vid Vendes artillerireg:te Gustaf Adolf Emrik Petersohn, f. 1856, † 1904 (Stockholm).

Justus Ludvig Rolf Enzio Alfred, f. 1868, godsägare, † 1901. G. 1899 $^{3}/_{7}$ m. *Gerda Pihl*, f. 1877 $^{24}/_{1}$ (Halmstad).

Ebba Rixiotta Leontina Gambetta, f. 1871 $^{24}/_{3}$. G. 1:o 1897 $^{19}/_{9}$ m. tandläkaren Nils Georg Alexander Strömbom, f. 1873, † 1900; 2:o 1904 $^{5}/_{11}$ m. direktören *Albin Richard Sandberg*, f. 1870 $^{17}/_{5}$ (Göteborg).

Arnold Gabriel Einar Ragnar, f. 1874 $^{9}/_{7}$, godsägare (Hofgården, Rolfstorp).

Alice Vera Barbro Lætitia Magdalena, f. 1878 $^{26}/_{12}$. G. 1903 $^{20}/_{8}$ m. kaptenen o. kompanichefen vid Karlskrona grenadjärreg:te *Carl Axel Edvard Schmiterlöw*, f. 1869 $^{17}/_{3}$ (Karlskrona).

Xenia Herdis Naëma Osmana Eleonora, f. 1886 $^{6}/_{11}$ (Varberg).

Biesèrt.

Släkten härstammar från Böhmen eller Sachsen. Stamfadern för den svenska grenen Johan Christian Biesèrt, f. 1732, † 1799, skall såsom krigsfånge hafva blifvit förd till Danmark och efter sin frigifning begifvit sig till Sverige, där han blef regementsfältskär vid Närike-Värmlands regemente samt var såsom stadskirurg bosatt i Karlstad. Gift första gången omkr. 1757 med Stina Maria Plantin, i hennes andra gifte, f. 1721, † 1760, och andra gången omkr. 1762 med Anna Lisa Ekman, f. 1734, † 1795, hade han i första giftet sonen Nicolaus (se nedan) och i andra giftet sonen Johan Henrik, f. 1762, hatt-

makare i Karlstad, † 1828, som med sin hustru Britta Beata Wennberg, f. 1770, hade sonen Johan, f. 1801, hattmakare i Karlstad, † 1873, ogift, med hvilken denna gren af släkten sannolikt utdog.

Nicolaus (Nils), f. 1758, k. sekreterare, kanslist i justitierevisionen, † 1807. G. 1793 m. Maria Catharina Werling, f. 1778, † 1864.

Son:

Johan Henrik, f. 1795, industriidkare, ägde Töcksmarks täljstensverk i Värmland, † 1848. G. 1830 m. Stina Lidén, f. 1809, † 1892.

Son:

Johan Christian Niklas, f. 1831, bruksägare, † 1913. G. 1861 m. Emma Beata Lagrelius, f. 1839, † 1887.

Barn:

1) *Johan Elof*, f. 1862 $^{30}/_{9}$, ingenjör, bruksägare, f. v. statsråd, verkst. direktör i Lennartsfors aktb., R N O, R W O (L e n n a r t s f o r s). G. 1887 $^{9}/_{8}$ m. Jenny Sofia Svanström, f. 1864, † 1897.

Söner:

Nils L e n n a r t, f. 1888 $^{22}/_{11}$, fil. kand., disponent vid Lennartsfors bruk (L e n n a r t s f o r s). G. 1916 $^{23}/_{5}$ m. *A n n a W e s t g r e n*, f. 1891 $^{1}/_{10}$.

Frans O l o f, f. 1890 $^{10}/_{4}$, direktör i Frans Svanströms & C:os pappershandelsaktb. (S t o c k h o l m).

F r e d, f. 1894 $^{27}/_{2}$, student vid Stockholms handelshögskola.

2) *E l l e n*, f. 1864 $^{10}/_{5}$ (L e n n a r t s f o r s).

Bille 1913, 15—16. — **Billmanson** 1913, 15—16.

Bissmarck (Bissmark).

Släkten inflyttade antagligen omkr. 1740 från Pommern till Sverige med Fredrik Erasmus Bissmarck, f. omkr. 1709, † 1769, skönfärgare i Göteborg, g. 1743 m. Anna Dorothea Halbmeijer, f. 1718, † 1787, hvars ende till mogen ålder komne son var nedanstående Fredric Benedict. Dennes barn i hans första gifte bibehöllo det ursprungliga stafningssättet, medan barnen i andra giftet skrefvo namnet Bissmark.

Litteratur: Sv. Ättartal 1894; Sv. Släktkalendern 1913.

Fredric Benedict, f. 1752, färgare o. rådman i Kungsbacka, † 1804. G. 1:o omkr. 1778 m. Brita Maria Callander, f. omkr. 1750, † 1791; 2:o 1792 m. Johanna Christina Signeul, f. 1765, † 1834.

Söner, i 1:a giftet:

1. Anders Gottlieb, f. 1780, färgare i Kungsbacka, † 1834. G. 1812 m. Hedvig Charlotta Hedberg, f. 1792, † 1837.

Son:

Anders Martin, f. 1825, baningenjör, † 1898. G. 1850 m. Johanna Elisabeth Rylander, f. 1825, † 1885.

Barn:

Fredrik Benedictus, f. 1856 $^{4}/_{1}$, fabrikör, inneh. rörläggerifirman A. J. G. Bissmarck & C:o (Göteborg). G. 1:o m. Hulda Josefina Holmberg, f. 1866, † 1909; 2:o 1910 m. Hilda Carolina Norlund, f. 1869, † 1911.

Davida Christina, f. 1861 $^{14}/_{6}$ (Göteborg).

i 2:a giftet:

2. Fredrik Benedict, f. 1797, sjökapten, † 1836. G. 1826 m. Anna Elisabeth Rydén, f. 1800, † 1871.

Son:

Fredrik Edvin, f. 1831, handlande i Halmstad, † 1885. G. 2:o 1854 m. Amalia Josefina Scherdin, f. 1837, † 1905.

Barn, i 2:a giftet:

(1) *Carl Fredrik*, f. 1859, ingenjör, agent (Malmö). G. 1888 m. *Johanna Augusta Mathilda Münzer* från Böhmen, f. 1867.

Barn:

Helfrid, f. 1889.
Fredrik Theodor, f. 1891.
Hilma, f. 1893.
Karin, f. 1904.

(2) *Fredrik Gottlieb*, f. 1862 $^{3}/_{9}$, med. lic., medicinalråd o. byråchef i medicinalstyrelsen, ledamot af statistiska tabellkommissionen, RNO (Stockholm). G. 1891 $^{28}/_{10}$ m. *Helfrid Ingelson*, f. 1866 $^{8}/_{5}$

Barn:

Staffan Fredrik, f. 1893 $^{13}/_{12}$, med. stud.
Barbro, f. 1897 $^{21}/_{10}$.

(3) *Albert Fredrik*, f. 1864 $^{14}/_{4}$, trädgårdsdirektör, ledamot af stadsfullmäktige o. ordf. i drätselnämndens tredje afd. i Halmstad. Äg.

gårdar därst. G. 1:o 1898 1/12 m. Sofia Maria Hallengren, f. 1872, † 1905; 2:o 1909 9/9 m. *Willy Hommarberg*, f. 1876 6/1.

Döttrar, i 1:a giftet:

Aina, f. 1900 22/9.

Inga, f. 1903 22/3.

(4) *Hilma Laura Fredrika*, f. 1868 23/7. G. 1906 20/8 m. köpmannen *Henrik Smuling*, f. 1863 17/4 (Amsterdam).

(5) *Georg Fredrik*, f. 1871 7/2, jur. kand., rådman i Halmstad, vice krigsdomare vid Skånska husarreg:tet o. Hallands reg:te, ordf. i styrelsen för Halmstads sparbank, ordf. i hamnstyrelsen i nämnda stad. Äg. hus i Halmstad o. villa i Båstad (Halmstad). G. 1904 12/11 m. *Ingeborg Matilda Nordström*, f. 1876 13/10.

Barn:

Märta Elisabeth, f. 1905 14/10.

Ingrid, f. 1906 17/11.

Stig Fredrik, f. 1912 27/4.

(6) *Anna Amalia Christina*, f. 1873 14/4. G. 1897 15/2 m. maskindirektören o. ledamoten af distriktsförvaltningen vid 2:a distriktet af statens järnvägar, ledamoten af stadsfullmäktige i Göteborg, civilingenjören, RWO, *David-Otto Mauritz Silfverstolpe*, f. 1869 19/3.

Bjuggren 1914.

Björck

(Göteborgssläkten).

Släkten härstammar från hemmanet Grufvara i Laske Vedums socken i Västergötland, hvarest stamfadern Ingemar Bengtsson bodde i slutet af 1600-talet. Han antog vid sitt inträde i krigstjänst namnet Björck, blef kapten vid Skaraborgs regemente och stupade i träffningen vid Miskowitz den 31 augusti 1708. I sitt gifte med kyrkoherdedottern Beata Lechander hade han sonen Elias Björck, f. 1693, kyrkoherde i Örslösa, kontraktsprost, † 1771, g. 1729 m. Hedvig Sophia Oliveholm, f. 1711, † 1780, hvars näst yngste son Bengt Gustaf, f. 1747, † 1787, blef bryggareålderman i Göteborg

och gift 1772 med Elisabeth Eneroot, f. 1756, † 1802. Från Bengt Gustafs ende son, nedanstående Elias Daniel, härstamma nu lefvande kända släktmedlemmar. Till släkten hörde den kände skalden Ernst Daniel Björck, f. 1838, † 1868, ogift, son till biskopen Gustaf Daniel.

Litteratur: Sv. Ättartal 1892.

Elias Daniel, f. 1775, prost o. kyrkoherde i Lundby o. Säfve, professor, † 1827. G. 1:o 1805 m. Elisabeth Ulrica Santesson, f. 1783, † 1806; 2:o 1807 m. Johanna Charlotta Roos, f. 1788, † 1847.

Söner, i 1:a giftet:

1. Gustaf Daniel, f. 1806, teol. o. fil. d:r, biskop i Göteborgs stift, † 1888. G. 1832 m. Sophia Elisabeth Pripp, f. 1799, † 1880.

Söner:

1) Gustaf Ludvig, f. 1841, fil. d:r, prost o. kyrkoherde i Vinbergs pastorat af Göteborgs stift, † 1911. G. 1874 $^{2}/_{7}$ m. *Maria von Vicken*, f. 1854 $^{29}/_{6}$ (Ulricehamn).

Barn:

(1) *Ernst Gustaf Daniel*, f. 1875 $^{20}/_{5}$, kyrkoherde i Gräsgårds pastorat af Växjö stift (Öl. Gräsgård). G. 1913 $^{18}/_{9}$ m. *Anna Elisabeth Christina Holmdahl*, f. 1878 $^{21}/_{1}$.

Barn:

Carl Gustaf Ingemar, f. 1914 $^{31}/_{10}$.
Anna Maria Eliza, f. 1916 $^{23}/_{2}$.

(2) *Sigrid Maria Elisabet*, f. 1876 $^{5}/_{7}$, teckningslärarinna vid Majornas elementarläroverk för flickor (Göteborg).

(3) *Gustaf Martin Fredrik*, f. 1878 $^{21}/_{6}$, e. o. notarie vid Göteborgs rådstufvurätt o. magistrat, sekreterare hos Göteborgs domkyrkoråd (Göteborg). G. 1914 $^{8}/_{1}$ m. *Ingeborg Olivia Elisabet Schéle*, f. 1879 $^{20}/_{9}$.

(4) *Anna Ingeborg Amalia*, f. 1880 $^{14}/_{4}$, lärarinna vid Majornas elementarläroverk för flickor, författarinna (Göteborg).

(5) *Sofia Maria Magdalena (Majken)*, f. 1882 $^{20}/_{10}$.

(6) *Sven Gustaf Jonas*, f. 1884 $^{31}/_{5}$, teol. kand. (Uppsala).

(7) *Carl Gustaf Ludvig*, f. 1888 $^{21}/_{4}$.

(8) *Ida Gertrud Kristina*, f. 1890 $^{1}/_{1}$.

2) Carl Henrik, f. 1844, med. lic., provinsialläkare, † 1912. G. 1878 $^{27}/_{11}$ m. *Eliza Amanda Kjellberg*, f. 1857 $^{21}/_{1}$ (Falkenberg).

Barn:

(1) *Harriet Sofia Eliza*, f. 1879 $^{17}/_{12}$. G. 1905 $^{4}/_{1}$ m. organisten vid Uppsala domkyrka, musikdirektören *Otto Fredrik Daniel Ullman*, f. 1874 $^{30}/_{1}$. Beb. egen villa i Uppsala.

(2) *Anna*, f. 1882 $^{26}/_{11}$. G. 1907 $^{22}/_{8}$ m. praktiserande läkaren i Varberg, ledamoten af stadsfullmäktige därst., med. lic. *Erik Amund Emanuel Uddenberg*, f. 1880 $^{11}/_{3}$. Äg. Åkraberg i Halland o. villa i nämnda stad.

(3) *Ida Maria*, f. 1887 $^{23}/_{6}$. G. 1908 $^{16}/_{6}$ m. läkaren vid vanföreanstalten i Hälsingborg, med. lic. *Carl Natanael Holmdahl*, f. 1876 $^{25}/_{5}$. Äg. villa i nämnda stad.

(4) *Carl Gustaf Jonas*, f. 1887 $^{23}/_{6}$, jur. kand., e. o. notarie vid Göteborgs rådstufvurätt o. magistrat, löjtnant i Göta artilleriregtes reserv (Göteborg). G. 1914 $^{16}/_{7}$ m. *Elsa Johanna Holmdahl*, f. 1891 $^{13}/_{1}$.

Barn:

Anna Eliza, f. 1915 $^{16}/_{6}$.
Carl-Henrik Svante, f. 1916 $^{13}/_{10}$.

(5) *Erik Sigfrid*, f. 1891 $^{1}/_{11}$, med. kand. (Uppsala).

i 2:a giftet:

2. Albert Wilhelm, f. 1812, justitieborgmästare i Göteborg, † 1885. G. m. Ulrica Törnqvist, f. 1824, † 1895.

Döttrar:

Davida Albertina, f. 1848 $^{1}/_{11}$ (Göteborg).
Gerda Elvira, f. 1852 $^{8}/_{16}$. G. 1871 $^{18}/_{10}$ m. f. d. grosshandlaren *Fredrik Wilhelm (Fritz) Rönne*, f. 1834 $^{8}/_{5}$ (Hälsingborg).

Björklund

(från Bjursberg; Stockholmsgrenen).

Äldste med visshet kände stamfadern, handlanden och rusthållaren i Bjursberg i Askeryds socken i Småland, Oluf Björklund, f. 1712, † 1760, var sannolikt son till rusthållaren därstädes Oluf Larsson, † 1728, och Anna Jonsdotter, f. 1684, † 1760. I sitt 1744 ingångna gifte med Anna Catharina Åkerman, f. 1722, hade Oluf Björklund bland elfva barn sonen Samuel Björklund, Olofsson, f. 1745, † 1809, handlande i Skänninge, g. 1771 m. Anna Christina von Hagendorn, f. 1742, † 1818, som blef fader till tio barn, däribland nedanstående sonen Thomas Olof.

Litteratur: Sv. Släktkalendern 1913.

Thomas Olof, f. 1776, kryddkramhandlande i Stockholm, † 1842. G. 1816 m. Eva Elisabeth Spaak, f. 1789, † 1872.

Söner:

1. Carl Edward August, f. 1817, grosshandlare i Stockholm, inneh. af Th. O. Björklunds söners speceriaffär, † 1882. G. 1857 m. Clara Maria Meiszner, f. 1834, † 1895.

Son:

Thom Edward Oskar, f. 1859, med. lic., praktiserande läkare, † 1907. G. 1887 $^{25}/_{8}$ m. *Elisabeth (Betty) Gisberg*, f. 1862 $^{16}/_{3}$ (Stockholm).

2. Thom Alfred Oscar, f. 1822, grosshandlare i Stockholm, inneh. af Th. O. Björklunds söners speceriaffär, † 1874. G. 1874 $^{24}/_{1}$ m. *Augusta Wilhelmina Lundquist*, i hennes 1:a gifte, f. 1854 $^{10}/_{12}$ (Stockholm).
3. Johan Robert Julius, f. 1824, kamrerare i Stockholms stads sparkank, † 1904. G. 1857 $^{4}/_{11}$ m. *Amelie Theresia Waltman*, f. 1835 $^{16}/_{8}$ (Stockholm).

Söner:

1) *Artur Robert Alexander*, f. 1858 $^{6}/_{10}$, kassör i Stockholms stads sparbank, GM (Stockholm). G. 1889 $^{4}/_{11}$ m. *Mathilda Elisabeth (Lisen) Owen*, f. 1865 $^{12}/_{3}$.

Barn:

Åke Artur Robert Eugen Owen, f. 1897 $^{19}/_{1}$, med. stud. vid Karolinska institutet.

Kerstin Elisabeth Mathilda Theresia, f. 1900 $^{20}/_{9}$.

2) *Eugen Oskar Julius*, f. 1862 $^{19}/_{12}$, generaldirektör o. chef för Patent- o. registreringsverket, K W O 2 kl., R N O (Stockholm). G. 1894 $^{7}/_{11}$ m. *Anna Vilhelmina Cygnæus*, f. 1869 $^{17}/_{6}$.

Barn:

Curt Johan Artur Eugen, f. 1895 $^{24}/_{8}$, fänrik i Fortifikationens reserv.
Sten Axel Eugen, f. 1897 $^{31}/_{1}$, jur. stud.
Aina Minna Theresia Beda, f. 1903 $^{5}/_{5}$.

4. Ludvig Viktor Hjalmar, f. 1826, tapetfabrikör i Stockholm, † 1904. G. 1856 m. Anna Agnes Meiszner, f. 1838, † 1885.

Barn:

1) Frithiof Hjalmar Eugen, f. 1857, tapetfabrikör, † 1896. G. 1883 $^{14}/_{11}$ m. *Hilda Willner*, f. 1853 $^{11}/_{2}$ (Stockholm).

Barn:

(1) *Erik Victor August*, f. 1884 $^{31}/_{8}$, verkst. direktör i Finbageriaktb. (Stockholm). G. 1906 $^{29}/_{1}$ m. *Elsa Carolina Åsberg*, f. 1884 $^{12}/_{2}$.

Son:

Curt Victor, f. 1907 $^{26}/_{1}$.

(2) *Anna*, f. 1887 $^{10}/_{2}$. G. 1909 $^{18}/_{11}$ m. färghandlaren *Gerhard Ludvig Sandahl*, f. 1884 $^{30}/_{9}$ (Stockholm).

(3) *Hjalmar Eugen*, f. 1888 $^{3}/_{5}$, köpman (Stockholm). G. 1914 $^{23}/_{1}$ m. *Maria Regina Åradsson*, f. 1866 $^{1}/_{10}$.

2) *Adèle Anna Victoria*, f. 1859 $^{8}/_{1}$. G. 1881 $^{2}/_{11}$ m. kommendörkaptenen Herman Gustaf af Sillén, f. 1857, † 1908 (Stockholm).

3) *Rudolph Victor Vilhelm*, f. 1860 $^{23}/_{5}$, tapethandlare, f. d. sjökapten (Stockholm). G. 1896 $^{1}/_{2}$ m. *Lilly Anna Elisabeth Törnquist*, f. 1869 $^{15}/_{8}$.

Döttrar:

Irma Anna Elisabeth, f. 1897 $^{24}/_{1}$.
Dagmar Adèle Elisabeth, f. 1899 $^{25}/_{6}$.

Björkman

(från Marbäck).

Släkten härstammar från Kinds härad i Älfsborgs län, och är känd sedan början af 1600-talet. Fältväbeln Lars Larsson Björkman, † 1710, som antog namnet, hade sonen, riksdagsmannen Jonas Larsson, f. 1693, † 1768, hvars tre söner Lars, Anders och Jakob blefvo stamfäder för hvar sin gren af släkten. Lars Björkmans gren (äldsta grenen) fortlefver ännu i Västergötland, hvarest dess flesta medlemmar äro jordbrukare. Anders Björkman, stamfader för mellersta grenen, hade sonen Jonas, f. 1770, tullinspektor, † 1819, som i sitt 1793 ingångna gifte med Justina Maria Fneman, f. 1770, † 1838, blef fader till Karl Anders (se nedan). Yngsta grenens stamfader sidenfabrikören Jakob Björkman, f. 1737, † 1807, g. 1766 m. Kristina Appelman, f. 1744, † 1832, var fader till nedanstående Gustaf Adolf Björkman, f. 1773.

Litteratur: Leijonhufvud, Ny Sv. Släktbok; Sv. Släktkalendern 1913.

Mellersta grenen:

Karl Anders, f. 1799, tullinspektor, † 1856. G. 1:o 1827 m. Lovisa Albertina Fagrell, f. 1808, † 1840.

Barn:

Axel Wilhelm, f. 1837, tullförvaltare, † 1900. G. 1881 $^{13}/_{10}$ m. *Berta Alice Fernanda Ramström*, f. 1858 $^{13}/_{10}$ (Saltsjö-Storängen).

Berta Eleonora Ophalia, f. 1838 $^{25}/_{6}$. G. 1867 $^{2}/_{11}$ m. landtbrukaren Ludvig August Hydbom, f. 1833, † 1873.

Yngsta grenen:

Gustaf Adolf, f. 1773, auktionskommissarie, † 1863. G. 1809 m. Maria Gustafva Gyllencreutz, f. 1792, † 1867.

Söner:

1. Jacob Alf Gustaf, f. 1819, major, † 1900. G. 1855 m. Augusta Albertina Sjöberg, f. 1835, † 1914.

   Barn:

   1) *Rosalie Augusta*, f. 1859 $^{8}/_{1}$. G. 1884 $^{16}/_{2}$ m. kommendören vid K. Flottan, varfschefen i Karlskrona, KSO 2 kl., RWO, RPrRÖO 4 kl., LKrVA, LÖS, *Axel Bernhard Juel*, f. 1859 $^{15}/_{11}$.
   2) *Alice Marie Margareta*, f. 1862 $^{20}/_{7}$. G. 1886 $^{23}/_{10}$ m. körsnären *Albert Leopold Bergström*, f. 1855 $^{20}/_{8}$. Äg. del i hus i Stockholm.

3) Gustaf Henning, f. 1865, kapten vid K. Flottan, † 1905. G. 1898 m. Elin Josefina Laurin, f. 1875, † 1911.

Son:

Stig Malcolm, f. 1900 $^{3}/_{12}$ (Stockholm).

4) *Jacobina Gunilla*, f. 1869 $^{11}/_{10}$. G. 1890 $^{15}/_{1}$ m. körsnären, verkst. direktören i Storkyrkoförsamlingens fattigvårdsstyrelse, RWO, *John Axel Teodor Bergström*, f. 1854 $^{25}/_{6}$. Äg. del i hus i Stockholm.

5) *Annika Gustafva Henrietta*, f. 1873 $^{29}/_{3}$. G. 1909 $^{8}/_{4}$ m. löjtnanten vid K. Flottan, RRS:t AnO 3 kl. o. S:t StO 3 kl., *Herman Edvard Ludvig Rosén*, f. 1885 $^{8}/_{9}$ (Stockholm).

6) *Ester Kristina Eleonora*, f. 1879 $^{11}/_{10}$. G. 1912 $^{20}/_{11}$ m. löjtnanten vid K. Flottan *Gösta Börje Odqvist*, f. 1888 $^{10}/_{9}$ (Stockholm).

2. Carl Adolf Teodor, f. 1831, landshöfding, † 1908. G. 1864 $^{31}/_{10}$ m. *Julie Brigitta Fredrika Sandströmer*, f. 1847 $^{10}/_{7}$. Äg. hus i Stockholm.

Barn:

1) Malcolm, f. 1865, jur. kand., häradshöfding, † 1908. G. 1903 $^{10}/_{11}$ m. *Lily Maria Wendell*, f. 1881 $^{4}/_{3}$. Omg. 1911 $^{22}/_{8}$ m. förste stadsläkaren i Strängnäs, bataljonsläkaren vid Södermanlands reg:te o. i Fältläkarkåren *Erik Jonas Axel Sidenmark*, f. 1875 $^{17}/_{6}$.

Söner:

Karl-Erik Malcolm, f. 1904 $^{6}/_{8}$.
Nils Henning Malcolm, f. 1905 $^{23}/_{8}$.
Lennart Gustaf Malcolm, f. 1906 $^{14}/_{9}$.

2) *Clara Maria*, f. 1866 $^{3}/_{8}$. G. 1888 $^{10}/_{10}$ m. öfversten Johan Agathon Moberg, f. 1858, † 1911 (Stockholm).

3) *Julia Gustava*, f. 1867 $^{12}/_{11}$. G. 1887 $^{2}/_{4}$ m. kanslirådet i K. M:ts kansli, vice häradshöfdingen, RWO, *Gustaf Hjalmar Rettig*, f. 1856 $^{16}/_{8}$. Äg. Sjöberg i Uppland, del i Brynäs i Gästrikland o. beb. eget hus i Stockholm.

4) *Anna Henrietta*, f. 1869 $^{15}/_{3}$. G. 1891 $^{21}/_{2}$ m. borgmästaren i Gefle, ordf. i styrelsen för Gefle—Dala, Falu—Rättvik—Mora o. Falun—Västerdalarnes järnvägsaktb., ordf. i styrelsen för Stockholms Handelsbanks afdelningskontor i Gefle, RNO, *Carl Waldemar Berggren*, f. 1858 $^{20}/_{10}$.

5) *Gustaf Adolf*, f. 1871 $^{17}/_{6}$, jur. kand., borgmästare i Norrköping, f. d. hofrättsråd i Svea hofrätt, ledamot af styrelsen för Skandinaviska kreditaktb:s afdelningskontor i Norrköping, R N O. Äg. del i hus i Stockholm. G. 1900 $^{24}/_{2}$ m. *Fanny Euphrosyna Charlotta Claëson*, f. 1876 $^{20}/_{8}$.

Barn:

Carl Nils Gustaf, f. 1901 $^{8}/_{6}$.
Nils Adolf Hjalmar, f. 1902 $^{25}/_{6}$.
Lars Tore Ludvig, f. 1903 $^{11}/_{12}$.
Fanny Julie Maria Anna, f. 1906 $^{11}/_{1}$.
Ann-Julie Clara Charlotta, f. 1909 $^{28}/_{5}$.
Britte-Marie Euphrosyna Emilia, f. 1912 $^{13}/_{7}$.
Claës Anders Theodor, f. 1916 $^{6}/_{10}$.

Björling 1914. — **Björnström** 1912—14. — **Blix** 1915—16. — **Blûm** 1915—16. — **Bodman** 1912, 13, 15—16.

Boëthius.

Äldste kände stamfadern Anders var den förste lutherske prästen i Sidensjö i Angermanland. Hans son Olof Angermannus, f. omkr. 1522, † 1607, var kyrkoherde i Mora i Dalarne liksom dennes son Bo Moræus, f. omkr. 1560, † 1628, hvars son Daniel Moræus, f. 1605, † 1683, var kyrkoherde i Kila (Västmanland). Släktnamnet (en latinisering af namnet Bo), antogs af dennes son, den bekante prosten i Mora Jakob Boethius, f. 1647, † 1718, som var farfader till prosten i Grangärde (Dalarne) Jakob Boethius, f. 1716, † 1781, g. 1748 m. Christina Elisabeth Fahlsten, f. 1725, † 1806. Dessa makars två söner Per och Jakob (se nedan) äro stamfäder för nu lefvande medlemmar af släkten.

Litteratur: Anrep, Sv. Släktboken II; Sv. Släktkalender 1888, Sv. Släktkalendern 1912—14.

Äldre grenen:

Per, f. 1754, kyrkoherde, † 1813. G. 1802 m. Ulrica Wilhelmina Koersner, f. 1775, † 1815.

Söner:

1. Per Ulric f. 1803, prost, † 1874. G. 1833 m. Sophia Gustava Schåltz, f. 1804, † 1873.

Barn:

1) Per Gustaf, f. 1839, läroverksadjunkt, † 1897. G. 1874 $^{19}/_{6}$ m. *Hildur Emma Elisabeth Beronius*, f. 1847 $^{13}/_{3}$ (Uppsala).

Barn:

(1) *Per Ulrik*, f. 1875 $^{28}/_{3}$, disponent vid E. V. Beronius Mek. Verkstads-aktb. (Eskilstuna). G. 1906 $^{28}/_{4}$ m. *Vega Elsa Emilia Fahlroth*, f. 1880 $^{22}/_{2}$.

Barn:

Margit Vega Elisabeth, f. 1908 $^{6}/_{1}$.
Per Krister, f. 1910 $^{14}/_{3}$.

(2) Victor Olof, f. 1878, veterinär, † 1905. G. 1905 $^{19}/_{2}$ m. *Maria Berg*, f. 1875 $^{23}/_{7}$ (Stockholm).

Dotter:

Maj Olofsdotter, f. 1905 $^{30}/_{12}$.

(3) *Anna Bertha Sofia*, f. 1879 $^{26}/_{9}$, lärarinna (Vimmerby).

(4) *Gertrud Elisabeth*, f. 1883 $^{9}/_{3}$ (Stockholm).

2) *Emilia Wilhelmina Gustafva (Mimmi)*, f. 1848 $^{29}/_{9}$. G. 1873 $^{23}/_{6}$ m. kontraktsprosten, kyrkoherden i Munktorps pastorat af Västerås stift, L W O, *Johan Erik (Jan-Erik) Ekblom*, f. 1843 $^{28}/_{4}$ (Munktorp).

2. Daniel Edvard, f. 1807, kontraktsprost, † 1877. G. 1833 m. Johanna Arosenius, f. 1809, † 1878.

Söner:

1) Daniel Edvard, f. 1834, kontraktsprost, † 1905. G. 1870 $^{17}/_{6}$ m. *Maria Fredrika Segerström*, f. 1846 $^{15}/_{2}$ (Orsa).

Söner:

(1) *Daniel*, f. 1873 $^{9}/_{6}$, sjökapten (Stockholm). G. 1903 m. *Hedvig Larsson*, f. 1880 $^{19}/_{6}$.

Son:

Lars, f. 1903 $^{23}/_{9}$.

(2) *Teodor*, f. 1876 $^{5}/_{3}$, vice auditör vid Västmanlands reg:te, ledamot af Sveriges advokatsamfund. Beb. egen villa i Västerås. G. 1:o 1904 $^{9}/_{8}$ m. (Alcyone Nanna Teresia Henrikson, f. 1878 $^{10}/_{8}$); 2:o 1914 $^{9}/_{11}$ m. *Ruth Ringheim*, f. 1890 $^{28}/_{8}$.

Barn, i 1:a giftet:
Nanna Margareta Helena (Marget), f. 1905 $^{19}/_{5}$.
Sven Anders Edvard, f. 1907 $^{1}/_{6}$.
Nils Teodor, f. 1910 $^{17}/_{5}$.
i 2:a giftet:
Sten Gustaf, f. 1916 $^{24}/_{9}$.

(3) *Johannes*, f. 1878 $^{12}/_{4}$, fil. lic., föreståndare för Jönköpings läns folkhögskola (Nässjö). G. 1909 $^{19}/_{9}$ m. *Elna Hammer* från Danmark, f. 1872 $^{15}/_{3}$.

2) Per Ulrik, f. 1835, klädesfabrikör, † 1891. G. 1862 $^{30}/_{5}$ m. *Hilma Amalia (Amelie) Wigren*, f. 1843 $^{19}/_{9}$ (Stockholm).
Barn:

(1) *Beda Johanna*, f. 1865 $^{28}/_{9}$. G. 1891 $^{29}/_{10}$ m. majoren i Fortifikationens reserv, direktören i lifförsäkringsaktb. Victoria, RSO, *Gustaf Håkansson*, f. 1867 $^{29}/_{6}$ (Stockholm).

(2) *Per Gunnar*, f. 1868 $^{12}/_{12}$, direktör (Stockholm). G. 1900 $^{15}/_{9}$ m. *Alva Carolina Andersson*, f. 1875 $^{17}/_{9}$.
Barn:
Ester, f. 1901 $^{7}/_{10}$.
Gert Gunnar, f. 1904 $^{6}/_{8}$.
Greta, f. 1912 $^{18}/_{12}$.

(3) *Ingegerd Mathilda*, f. 1870 $^{1}/_{10}$ (Stockholm).

(4) *Per Arvid*, f. 1871 $^{20}/_{12}$, afdelningschef vid Holmens bruk (Norrköping). G. 1909 $^{11}/_{9}$ m. *Henriette Schenström*, f. 1874 $^{11}/_{9}$.
Söner:
Per Olof Arvid, f. 1910 $^{3}/_{9}$.
Lars Erik Arvid, f. 1912 $^{16}/_{2}$.
Carl Christian Arvid, f. 1913 $^{13}/_{8}$.
Sven Ivar Arvid, f. 1915 $^{25}/_{1}$.

(5) *Amelie Elisabeth (Amie)*, f. 1876 $^{8}/_{2}$. G. 1897 $^{19}/_{3}$ m. civilingenjören *John Wilhelm Lönegren*, f. 1868 $^{20}/_{4}$ (Huskvarna).

(6) *Per Hugo*, f. 1877 $^{19}/_{7}$, direktör i Carl Setterwall & C:os aktb. (Stockholm). G. 1915 $^{25}/_{11}$ m. *Gabrielle Brigitta Alexandra Aminoff*, f. 1893 $^{2}/_{12}$.

(7) *Per Otto*, f. 1881 $^{7}/_{6}$. Vistas i Argentina.

(8) *Märta Victoria*, f. 1884 $^{5}/_{1}$, kontorist.

3) Gustaf Emil, f. 1839, disponent, † 1899. G. 1876 $^{18}/_{6}$ m. *Anna Maria Antoinetta Blomberg*, f. 1841 $^{31}/_{12}$ (Stockholm).

Barn:

Maria Elisabet Johanna (Elsa), f. 1877 $^{4}/_{4}$, lärarinna vid Sofia folkskola i Stockholm.

Signe Emilia, f. 1882 $^{9}/_{6}$. G. 1908 $^{21}/_{3}$ m. korrespondenten *Otto Esaias Betulander*, f. 1880 $^{2}/_{12}$ (Saltsjö-Nacka).

Sven Gustaf, f. 1883 $^{30}/_{10}$ (Seattle, Wash., Nordamerika). G. m. *Henrietta Smith*.

Lily Bertha Kristina, f. 1884 $^{16}/_{11}$. G. 1916 $^{26}/_{8}$ m. tjänstemannen *Ivar Kloo* (Hartford, Conn., Nordamerika).

Anna Hedvig Helena (Annie), f. 1887 $^{8}/_{3}$ (Stockholm).

4) *Jakob Theodor*, f. 1842 $^{18}/_{3}$, prost o. kyrkoherde i Norbergs pastorat af Västerås stift, LNO (Norberg). G. 1870 $^{16}/_{6}$ m. *Augusta Elisabet Lindell*, f. 1844 $^{27}/_{12}$.

Barn:

Jakob Edvard, f. 1872 $^{23}/_{5}$, språklärare. Vistas i Nordamerika.

Simon Edvard, f. 1878 $^{6}/_{7}$, kyrkoherde i Flodå pastorat af Västerås stift (Holsåker).

Anna Elisabet, f. 1880 $^{3}/_{5}$, folkskollärarinna (Malmkärra, Norberg).

Ernst Teodor, f. 1882 $^{24}/_{10}$, civilingenjör (Eslöf).

Per Henning, f. 1886 $^{4}/_{11}$, fil. mag.

Karl Gustaf, f. 1889 $^{10}/_{4}$, landtbrukare.

5) *Simon Johannes*, f. 1850 $^{6}/_{3}$, fil. d:r, f. d. skytteansk professor i vältalighet o. statskunskap vid Uppsala universitet, KNO 2 kl., LHA, LSkS, LVS, LHVS. Äg. o. beb. Björkhagen i Ahls socken, Holens by, i Dalarne (Insjön). G. 1883 $^{4}/_{1}$ m. *Axelina Christina Emilie (Essie) Sahlin*, f. 1859 $^{1}/_{9}$.

Barn:

(1) *Axel Edvard Gösta*, f. 1883 $^{1}/_{11}$, f. d. löjtnant (Neglinge, Saltsjöbaden). G. 1912 $^{24}/_{5}$ m. *Hanna Carolina Asch*, f. 1881 $^{26}/_{7}$.

(2) *Simon Bertil*, f. 1885 $^{31}/_{1}$, fil. d:r, amanuens i riksarkivet, redaktör för den nya uppl. af

Svenskt biografiskt lexikon. Äg. o. beb. Solbacken (Saltsjö Dufnäs). G. 1913 $^{25}/_{10}$ m. *Gerda Elisabeth Fahlberg,* f. 1890 $^{21}/_{8}$.

Barn:

Carl Gustaf Bertilsson, f. 1915 $^{28}/_{1}$.
Essie Maria Bertilsdotter, f. 1916 $^{29}/_{5}$.

(3) *Carl Axel,* f. 1889 $^{18}/_{7}$, fil. lic. (Uppsala).
(4) *Gerda Axelina Johanna,* f. 1890 $^{10}/_{8}$, fil. lic. (Stockholm).

Yngre grenen:

Jacob, f. 1760, bergsman, † 1830. G. 1781 m. Stina Larsdotter, f. 1765, † 1845.

Son:

Lars, f. 1787, bruksägare, † 1857. G. 1:o 1810 m. Stina Larsdotter, f. 1786, † 1820.

Söner, i 1:a giftet:

1) Jacob Henning, f. 1811, bruksägare, † 1899. G. 1844 m. Anna Margaretha Olausson, f. 1815, † 1890.

Son:

Lars Jacob, f. 1847 $^{14}/_{9}$, ingenjör (Stockholm).

2) Lars Simon, f. 1812, bergsbruksidkare, † 1877. G. 2:o 1847 m. Anna Charlotta Husberg, f. 1821, † 1857.

Barn, i 2:a giftet:

(1) *Julia Charlotta,* f. 1853 $^{13}/_{9}$. G. 1877 $^{20}/_{7}$ m. kronofogden Frans Albert Andersson, f. 1849, † 1911 (Orsa).
(2) Albert Wilhelm, f. 1856, godsägare, † 1915. G. 1891 $^{16}/_{6}$ m. *Emma Mariana Eneström,* f. 1861 $^{9}/_{6}$. Äg., jämte barnen, o. beb. Ribbingstorp i Västergötland (Vara).

Barn:

Carl Wilhelm Laurentius, f. 1892 $^{28}/_{10}$.
Karin Maria Elisabet, f. 1894 $^{18}/_{7}$. G. 1916 $^{11}/_{4}$ m. bataljonsveterinären i Fältveterinärkårens reserv, veterinären *Karl Waldemar Rydin,* f. 1887 $^{16}/_{11}$ (Vara).
Anna Beda Maria, f. 1895 $^{11}/_{12}$.
Erik Gustaf Albert, f. 1897 $^{19}/_{5}$.
Jakob Axel Edvard, f. 1898 $^{28}/_{7}$.

Boheman.

Gammal borgarsläkt från Jönköping vid namn Bohman. Borgaren och rådmannen därst. Anders Bohmans söner ändrade namnet till Boheman. Den äldste sonen, lagmannen i Bohuslän Johan Henrik Boheman, f. 1760, † 1824, och hans hustru Anna Brita Munthe, f. 1768, † 1849, voro föräldrar till Carl Henrik, stamfader för äldre grenen; från den yngste sonen, häradshöfdingen i Vikbolands domsaga i Östergötland Gustaf Boheman, f. 1773, † 1845, g. m. Amalia Charlotta Norrman, härstammar den yngre grenen. En tredje son till Anders Bohman var den bekanta hofsekreteraren och mystikern Carl Adolf Boheman, f. 1764, † 1831.

Litteratur: Svenska Släktkalendern 1913.

Äldre grenen:

Carl Henrik, f. 1796, naturforskare, entomolog, professor o. intendent vid Vetenskapsakademien, † 1868. G. 1825 m. Amalia Åberg, f. 1807, † 1873.

Söner:

1. *Carl Hjalmar*, f. 1834 $^{27}/_{6}$, f. d. major i armén o. kapten i Andra lifgrenadjärreg:tets reserv, R S O (Anneberg, Gränna). G. 1:o 1861 m. Laura Engqvist, f. 1839, † 1862; 2:o 1864 $^{15}/_{9}$ m. Hedvig Ulrika Jegerhjelm, f. 1837, † 1914.

Döttrar, i 2:a giftet:

Anna Henrika Amalia, f. 1865 $^{20}/_{7}$ (Stockholm). G. 1895 $^{27}/_{3}$—1912 m. f. d. godsägaren John Gustaf Fridolf Almquist, f. 1868 $^{3}/_{4}$.

Ebba Hildegard Gabriella, f. 1866 $^{3}/_{7}$. Äg. Anneberg i Småland (Stockholm).

2. Ernst Henrik Georg, f. 1836, öfverste, † 1916. G. 1865 m. Ida Carolina Hindbeck, f. 1845, † 1897.

Döttrar:

Hildur Eva Amalia, f. 1869 $^{1}/_{7}$. G. 1896 $^{8}/_{8}$ m. majoren vid Norrlands artillerireg:te, R S O, *Carl Johan Ljungberg*, f. 1866 $^{25}/_{7}$ (Boden).

Ida Ingrid Helena, f. 1879 $^{13}/_{4}$ (Stockholm).

3. Carl Rudolf Helmer, f. 1847, kanslisekreterare, † 1896. G. 1880 $^{11}/_{5}$ m. *Ellen Gustafva Abramson*, f. 1858 $^{19}/_{2}$ (Stockholm).

Barn:

Märta Ida Amalia, f. 1882 $^{3}/_{1}$. G. 1901 $^{30}/_{4}$ m. majoren vid Svea lifgarde, adjutanten hos H. M. Konungen, adjutanten hos inspektören för infan-

teriet, R S O, R Bad Z Löw O 1 kl., R Pr Kr O 3 kl., R Fr H L, R D D O, Siam O Hv E 5 kl., *Jonas Tage Alarik af Klercker*, f. 1874 $^{5}/_{9}$ (Stockholm).

Gerda Evelina, f. 1883 $^{18}/_{12}$. G. 1912 $^{25}/_{5}$ m. hofrättsrådet i Svea hofrätt, R N O, fil. o. jur. kand. *Olof af Geijerstam*, f. 1872 $^{7}/_{8}$ (Stockholm).

Maud Ellen Gabrielle, f. 1888 $^{8}/_{2}$. G. 1916 $^{31}/_{10}$ m. bokhandlaren o. delägaren i aktb. Nordiska bokhandeln *Gunnar August Josephson*, f. 1889 $^{25}/_{7}$ (Stockholm).

Erik C:son, f. 1895 $^{19}/_{1}$, jur. stud. vid Stockholms högskola, fänrik i Smålands husarreg:tes reserv (Stockholm).

Yngre grenen:

Gustaf Alfred (son af Gustaf, se historiken), f. 1830, ryttmästare, postmästare, † 1904. G. 1857 m. Louise Wilhelmina Becker, f. 1836, † 1903.

Söner:

1. Mauritz Alfred Hjalmar Eugén, f. 1858, fil. d:r, bibliotekarie, † 1908. G. 1887 $^{7}/_{4}$ m. *Ezaline Giron*, f. 1863 $^{17}/_{10}$, redaktör i Svenska Turistföreningen (Stockholm).

Son:

Torsten Alfred, f. 1888 $^{19}/_{2}$, fil. kand.

2. *Carl Gustaf Wilhelm (Göst a)*, f. 1868 $^{6}/_{11}$, förste postexpeditör (Stockholm).

Bohnstedt.

Tysk släkt från Pommern, hvars äldste kände stamfader Johan Didrick Bohnstedt, f. 1677, † 1745, var köpman i Stralsund. G. m. Katarina Maria Groten, † 1750, hade han sonen Andreas Friedrich, f. 1718, köpman och godsägare, † 1771, g. 1742 m. Kristina Maria Giese, f. 1723, † 1785, hvilken blef fader till Joachim Karl Friedrich, f. 1749, kommerseråd, † 1811, g. 1775 m. Herminia Barlona Maria Hagemeister, f. 1754, † 1784. Sistnämnda makars äldsta son, nedanstående Karl Fredrik, öfverflyttade till Stockholm, där han blef en af sin tids största grosshandlare samt ägde det s. k. Bohnstedtska huset (N:o 8 Slottsbacken) äfvensom Riddarhytte bruk i Västmanland och Loviselund vid Drottningholm. — Släkten fortlefver i Tyskland och Ryssland.

Litteratur: Leijonhufvud. Ny Svensk Släktbok.

Karl Fredrik, f. 1776, grosshandlare i Stockholm, † 1838. G. m. Lovisa Albertina Moll, f. 1785, † 1822.

Söner:

1. Carl Johan Fredrik, f. 1808, grosshandlare i Stockholm, † 1849. G. 1839 m. Maria Mathilda Moll, i hennes 1:a gifte, f. 1819, † 1896.

Son:

Johan Emanuel, f. 1844 $^{29}/_{10}$, f. d. godsägare (Stockholm). G. 1888 $^{14}/_{1}$ m. Georgiana May Holbrook, i hennes 2:a gifte, f. 1855, † 1915.

Barn:

(1) *Carl Fredrik*, f. 1888 $^{16}/_{11}$, amanuens vid statens handelskommission (Stockholm). G. m. *Elisa Charlotta Oscarina (Lotty) Ahlin*, f. 1890 $^{29}/_{7}$.

Son:

Curt Fredrik, f. 1916 $^{26}/_{4}$.

(2) *Dagmar*, f. 1892 $^{12}/_{7}$. G. 1912 $^{1}/_{6}$ m. kassadirektören i aktb. Stockholms diskontobank, Off Fr d'Acad. *Edmond Fredrik Theodor Carlsson*, f. 1871 $^{17}/_{9}$ (Stockholm).

2. Theodor Ludvig, f. 1809, bruksägare, adl. Bohnstedt 1860, † 1888. Om hans efterkommande se Sveriges Adelskalender.

Bolander (Göteborgsslägten) 1913, 14

Bolinder

(från Alfta).

Denna släkt, som icke har kändt samband med den från Uppland stammande kända ingenjörsslägten Bolinder i Stockholm, härstammar från soldaten vid Hälsinge regemente Hans Mårtensson och hans hustru Ella Jonsdotter, hvilka bodde i Alfta socken i Hälsingland. Denne Hans Mårtensson, som deltog under Carl XII:s krig, skall hafva antagit namnet Bolinder efter en vid bostället växande lind, men antagligare är dock att namnet antogs först af sonen Pehr Bolinder, f. 1698, † 1767, komminister i Norrala, g. m. Sara Hanelius, f. 1688, † 1774. Hans son kyrkoherden i Söderhamn Johan Bolinder, f. 1731, † 1773, blef i sitt gifte med

Sara Helena Norelius fader till Axel Johan (se nedan), Erik Abraham, f. 1771, † 1818, grosshandlare i Stockholm, och Johan Erik, f. 1768, † 1808, den framstående k. miniatyrporträttmålaren. Endast nedanstående gren af släkten torde numera fortlefva.

Litteratur: Svenska Släktkalendern 1913.

Axel Johan, f. 1762, prost o. kyrkoherde i V. Vingåker, † 1823. G. 1797 m. Katarina Charlotta Westman, f. 1777, † 1851.

Söner:

1. Axel Wilhelm, f. 1798, tullförvaltare i Ystad, † 1865. G. 1826 m. Charlotta Margareta Elisabet Hedmansson, f. 1799, † 1878.

Barn:

1) Axel Magnus, f. 1827, landssekreterare i Skaraborgs län, † 1902. G. 1859 m. Elisabeth Augusta Hallberg, f. 1836, † 1900.

Barn:

(1) *Elisabeth Augusta*, f. 1860 $^{31}/_{7}$. G. 1891 $^{30}/_{7}$ m. kaptenen Jakob Georg Henrik Crafoord, f. 1861, † 1913 (Djursholm).

(2) *Carl Axel Johan*, f. 1863 $^{18}/_{6}$, major o. divisionschef vid Upplands artillerireg:te, RSO (Uppsala). G. 1899 $^{18}/_{6}$ m. *Blanche Jenny Nelson*, f. 1879 $^{25}/_{8}$.

Dotter:

Blanche Elisabeth, f. 1900 $^{24}/_{3}$.

(3) Thorsten Georg Wilhelm, f. 1867, grosshandlare, † 1903. G. 1895 $^{12}/_{10}$ m. *Ida Johanna Holopainen*, f. 1863 $^{22}/_{6}$ (Hälsingfors).

Barn:

Karin Elisabeth, f. 1898 $^{18}/_{1}$.
Greta Hilma Sigrid Maria, f. 1900 $^{7}/_{3}$.
Ida Elli Marika, f. 1901 $^{16}/_{9}$.
Hjördis Impi, f. 1903 $^{22}/_{8}$.

(4) *Helena Marika*, f. 1867 $^{29}/_{12}$. G. 1891 $^{7}/_{10}$ m. kommendörkaptenen Svante Adam Knutsson Natt och dag, f. 1861, † 1906 (Råsunda).

(5) *John Magnus*, f. 1871 $^{30}/_{7}$, kapten vid K. Flottan, RSO, RRS:t AnO 3 kl., Off Fr Sv SO, Tun Nicht Iit 4 kl. (Stockholm). G. 1901 $^{2}/_{4}$ (m. Elin Ernestine Ståhle, f. 1878 $^{11}/_{5}$).

Barn:

Hans Magnus Ludvig, f. 1902 $^{6}/_{1}$.
Daisy Elisabeth, f. 1903 $^{14}/_{6}$.
Maja Ernestine (Maja-Stina), f. 1904 $^{24}/_{12}$.

2) *Jeannette Wilhelmina*, f. 1833 $^{23}/_{7}$. G. 1856 $^{24}/_{10}$ m. godsägaren Frans Georg Stenberg, f. 1833, † 1897 (Landskrona).
3) *Tage Wilhelm Theodor*, f. 1840 $^{29}/_{1}$, civilingeniör, f. d. folkhögskoleföreståndare, RWO (Södertälje). G. 1872 $^{23}/_{11}$ m. *Emelie Maria Amalia Petterson*, f. 1847 $^{30}/_{3}$.

2. Adolf Reinhold, f. 1804, skollärare o. klockare, † 1879. G. 1826 m. Maria Elisabeth Fogelberg, f. 1798, † 1868.

Barn:

1) Axel Edvard Ferdinand, f. 1827, cigarrfabrikör, † 1898. G. 1874 m. Selma Rosalie Theresia Kjellberg, f. 1847, † 1886.

Barn:

Selma Margaretha Elisabeth (Greta), f. 1874 $^{8}/_{10}$. G. 1904 $^{17}/_{9}$ m. tulltjänstemannen *Carl Th. Engelbrecht Dahlström*, f. 1874 $^{12}/_{11}$ (Stockholm).
Axel Gustaf Ferdinand, f. 1878 $^{19}/_{8}$, posttjänsteman (Stockholm).
Anna Selma Maria, f. 1880 $^{10}/_{4}$ (Stockholm).
Nils Eric Ferdinand, f. 1885 $^{7}/_{1}$, anställd vid Ljunglöfs tobaksfabrik (Stockholm).

2) Laurentius Johan Adolf Ferdinand, f. 1834, kommissionär, † 1890. G. m. Maria Lindström, f. 1833, † 1898.

Barn:

(1) *Inez Henrietta*, f. 1861 $^{20}/_{11}$. G. 1893 $^{28}/_{2}$ m. litografen *John Toftén*, f. 1865 $^{19}/_{10}$ (St Paul, Minn., Nordamerika).
(2) *Ida Carolina*, f. 1865 $^{24}/_{1}$. Fru Bolinder.
(3) *Johan Wilhelm*, f. 1877 $^{5}/_{4}$ (New-York). G. 1906 $^{15}/_{9}$ m. *Ebba Therese Backman*, f. 1875 $^{25}/_{8}$.

Barn:

Jack William, f. 1907 $^{11}/_{9}$.
Ebba Ida Maria, f. 1909 $^{3}/_{5}$.

(4) *Knut Georg*, f. 1880 $^{16}/_{2}$ (New-York).

3) Carl Ferdinand Ultimus Knut, f. 1837, bageriidkare, † 1880. G. 1868 m. Augusta Amelie Bothén, f. 1836, † 1916.

Barn:

(1) *Gustaf Adolf Charles*, f. 1869 $^{21}/_{7}$, snickaremästare (Stockholm). G. 1895 $^{26}/_{10}$ m. *Anna Fredrika Wilhelmina Olsson*, f. 1869 $^{28}/_{9}$.

Barn:

Gustaf Wilhelm Ferdinand, f. 1896 $^{20}/_{10}$.
Anna Elisabeth, f. 1901 $^{17}/_{1}$.

(2) *Augusta Elisabeth Charlotta*, f. 1874 $^{14}/_{2}$, f. d. lärarinna (Södertälje).

(3) *Johan Tufve*, f. 1877 $^{29}/_{12}$, målare, verkstadsföreståndare (Stockholm).

4) *Amalia Adolfina Mathilda*, f. 1840 $^{10}/_{4}$. G. 1865 $^{2}/_{3}$ m. klockaren Hans Olsson, f. 1838, † 1909 (Högestad).

Bolling

(från Småland).

Släkten lär hafva invandrat från Pommern i början af 1600-talet; namnet finnes ännu kvar i Böhmen och Bayern. Den uppträder tidigast i norra Småland, hvarest äldste kände stamfadern Håkan Larsson Bolling var bonde i Påskarp i Norra Solberga socken. Hans son Johan Bolling, † 1808, frälsefogde i Påskarp, hade i sitt första gifte med Annika Bengtsdotter sonen Hans Johan, f. 1739, magister i Greifswald, † 1827, och i sitt andra gifte med Sara Elisabeth Rothstein, f. 1721, sönerna Zacharias, f. 1754, rådman i Eksjö, † 1836, och Peter Johan (se nedan). Peter Johan Bolling, som först var skräddaremästare i Eksjö och samtidigt nämndeman i Bråmstorp i Flisby socken, köpte sedan Storäng och Salebo säteri i Västra Ryds socken i östergötland. — Huruvida släktskap förefinnes med efterföljande Västgötasläkt Bolling och en Jämtlandssläkt Bolling är ej utredt.

Litteratur: A. Kinberg, Gottländska släkter, Visby 1889; E. Nyberg, Gottländsk Släktbok, Norrköping 1910.

Peter Johan, f. 1755, skräddaremästare i Eksjö, nämndeman, sedan godsägare, † 1826. G. m. Margaretha Elisabeth Lindsten, f. 1758, † 1842.

Söner:

1. Johan Gustaf, f. 1792, hattmakaremästare i Eksjö, † 1848. G. 1820 m. Christina Catharina Wiesel, f. 1799, † 1885.

Barn:

1) Johan Henrik, f. 1824, kronolänsman i Gammaltorps distrikt, † 1903. G. 1866 m. Agneta Rosalie Charlotta Halldin, f. 1840, † 1914.

Barn:

Helga Rosalie Elisa, f. 1868 1/3 (Hvetlanda).
Anna Bertha Sofie, f. 1869 13/2, kamrer i Östra härads sparbank (Hvetlanda).
Knut Harald Elof, f. 1870 27/7, järnvägsbokhållare (Agerum, Gammalstorp). G. 1901 9/10 m. *Ingrid Svensson*, f. 1863 16/4.
Olga Maria Henrika, f. 1877 29/3, skolköksläraringa (Stockholm).
Hertha Julia Elfrida, f. 1878 7/4, fotografibiträde (Hvetlanda).
Sigrid Märtha Emilia (Siri), f. 1879 19/4 läraringa (Alsheda).
Bror Otto Theodor, f. 1881 25/11, fotograf (Örebro).

2) *Carl Mauritz*, f. 1826 29/10, f. d. färgare (Eksjö).

3) Otto Rudolf, f. 1829, fanjunkare vid Andra lifgrenadjärreg:tet, † 1896. G. 1862 m. Emma Sofia Petersson, f. 1842, † 1909.

Barn:

(1) *Hildegard Sofia*, f. 1865 31/5. G. 1901 6/10 m. provisorn *Axel Alexander Lönner*, f. 1873 7/3 (Vara).
(2) *Eyvor Maria*, f. 1868 16/4 (Örebro).
(3) *Otto Richard*, f. 1870 2/5, bokbindare (Göteborg). G. m. *Anna Amalia Petersson*, f. 1872 22/10.

Barn:

Anna Linnéa, f. 1895 20/5.
Karin Elisabeth, f. 1896 24/6.
Berta Wilhelmina, f. 1899 26/5.
Hilda Wilhelmina, f. 1899 26/5.
Nils Richard Georg, f. 1901 24/2.
Otto Gunnar, f. 1904 21/3.
Sven Wilhelm, f. 1913 10/4.

(4) *Gustaf Ludvig*, f. 1871 $^{17}/_{12}$, frisörbiträde.
(5) *Hildur Kristina*, f. 1875 $^{3}/_{10}$. G. 1904 $^{21}/_{1}$ m. *Charles Edmund Hagget* (Stockholm).
(6) *Ester Elisabeth*, f. 1877 $^{19}/_{4}$ (Stockholm).
(7) *Gustaf Henrik Einar*, f. 1887 $^{7}/_{2}$ (Stockholm).

4) *Ebba Wilhelmina*, f. 1830 $^{22}/_{2}$ (Norrköping).
5) *Elfrida Augusta*, f. 1834 $^{29}/_{1}$ (Norrköping).
6) *Sofia Josefina*, f. 1837 $^{10}/_{11}$ (Norrköping).

2. Hans Rudolf, f. 1796, landtbrukare, † 1860. G. 1:o 1825 m. Maria Juliana Viridén, f. 1801, † 1853; 2:o 1857 m. Fredrica Dorothea Säve, i hennes 2:a gifte, f. 1808, † 1894.

Barn, i 1:a giftet:

1) Rudolf, f. 1825, kapten vid Gottlands nationalbeväring, gymnastiklärare o. sjukgymnast, † 1916. G. 1865 $^{29}/_{12}$ m. *Elisabeth Charlotta Hildegard (Gerda) Svinhufvud i Westergötland*, f. 1837 $^{21}/_{1}$ (Strängnäs).

Barn:

(1) *Sam Torsten Rudolf*, f. 1866 $^{7}/_{10}$, öfverste o. chef för Karlskrona kustartilleriregi:te, artilleribefälhafvare i Karlskrona fästning, RSO, LÖS (Karlskrona). G. 1896 $^{19}/_{10}$ m. *Gerda Louise Ulff*, f. 1869 $^{17}/_{10}$.

Barn:

Stig Rudolf Gustaf Sam, f. 1897 $^{15}/_{1}$.
Thorsten Georg Fredrik Sam, f. 1899 $^{5}/_{3}$.
Bo Hans Pontus Sam, f. 1901 $^{7}/_{1}$.
Maj Gerda, f. 1905 $^{21}/_{5}$.
Arne Karl Gert Sam, f. 1909 $^{14}/_{5}$.

(2) *Anna Gerda Malla Maria*, f. 1870 $^{13}/_{7}$. G. 1895 $^{19}/_{10}$ m. byråchefen i Domänstyrelsen, RNO, *Carl Fredrik Giöbel*, f. 1869 $^{13}/_{5}$ (Bergagarden, Tullinge).

(3) *Georg Vilhelm Rudolf*, f. 1877 $^{21}/_{3}$, grosshandlare (Stockholm). G. 1902 $^{18}/_{10}$ m. *Anna Nelly Whitefield*, f. 1881 $^{23}/_{10}$.

Barn:

Nils Yngve Rudolf, f. 1904 $^{19}/_{6}$.
Hans Sture Georg, f. 1905 $^{3}/_{11}$.
Anna Ingegerd Georgsdotter, f. 1907 $^{12}/_{6}$.
Ruth Kerstin Georgsdotter, f. 1914 $^{12}/_{4}$.

2) Fredrik, f. 1830, handlande i Visby, † 1863. G. 1859 $^{27}/_{9}$ m. *Adolfina Carolina Antoinetta (Lina) Lyth*, f. 1832 $^{14}/_{11}$ (Visby).

Barn:

(1) *Erik*, f. 1860 $^{1}/_{8}$, leg. apotekare, arr. apoteket i Falköping. G. 1903 $^{5}/_{9}$ m. *Elin Katarina Amalia Nyqvist*, f. 1869 $^{20}/_{3}$.

Söner:

Ernst, f. 1904 $^{22}/_{5}$.
Sam Erik, f. 1907 $^{31}/_{10}$.

(2) *Nanny*, f. 1861 $^{21}/_{7}$. G. 1882 m. handlanden Robert Löfving, f. 1850, † 1907 (Visby).

(3) *Fredric*, f. 1863 $^{18}/_{3}$, förste kontrollör vid tullverket (Gefle). G. 1892 $^{23}/_{7}$ m. *Anna Broander*, f. 1870 $^{24}/_{3}$.

Barn:

Arne, f. 1893 $^{29}/_{6}$, e. o. tjänsteman i fängvårdsstaten, med. stud. vid Uppsala universitet.
Erik, f. 1895 $^{26}/_{9}$, fänrik vid K. Flottan.
Fredrik, f. 1897 $^{6}/_{8}$, kadett vid Kustartilleriet.
Gerda, f. 1898 $^{26}/_{11}$.
Gustaf, f. 1900 $^{20}/_{3}$.
Vega, f. 1902 $^{26}/_{3}$.
Karin, f. 1903 $^{6}/_{7}$.
Maja, f. 1912 $^{19}/_{7}$.

3) *Carl*, f. 1832 $^{21}/_{6}$, f. d. landtbrukare (Västkinde). G. 1:o 1858 $^{19}/_{11}$ m. Margaretha Katarina Elisabeth Jacobsdotter, f. 1841, † 1871; 2:o 1871 m. *Anna Helena Pettersson*, f. 1847 $^{7}/_{2}$.

Barn, i 1:a giftet:

Maria Lovisa Fredrika, f. 1859 $^{9}/_{7}$. G. 1888 m. farmaren *H. Ljungquist* (Port Natal, Syd-Afrika).

Karl Hans Rudolf, f. 1864 $^{16}/_{11}$, ingenjör, värderingsman i brandbolag. Äg. hus i Chicago. G. 1889 m. *Gerda Muchou*.

Gunnar Elis, f. 1867 $^{21}/_{6}$, direktör i Fernissaktb., inneh. af fabriken Triumf (Stockholm).

i 2:a giftet:

Hilma Anna Karolina Elisabeth, f. 1872 $^{23}/_{3}$. G. 1898 $^{18}/_{5}$ m. byrådirektören i Patent- o. registreringsverket, R N O, R W O, civilingenjören *Klas Erik Kuylenstierna*, f. 1867 $^{31}/_{7}$ (S t o c k h o l m).

Aron Magnus Sigfrid, f. 1873 $^{31}/_{5}$. Äg. o. beb. W i k e r s på Gottland (B j e r g e s).

4) *Charlotte*, f. 1834. G. 1863 m. sjökaptenen Johan David Muchou,. † (C h i c a g o).

5) Hans, f. 1837, landtbrukare i Sydamerika, †. G. 1886 m. *Enrequita Calderon* (B u e n o s A i r e s).

6) Gustaf Magnus, f. 1839, med. d:r, medicinalråd, † 1901. G. 1874 $^{26}/_{5}$ m. *Helny Johanna Stenberg*, f. 1853 $^{28}/_{7}$ (S t o c k h o l m).

Barn:

Gudny, f. 1876 $^{24}/_{7}$, lärarinna (S t o c k h o l m).

Astley Magnus, f. 1885 $^{7}/_{1}$, med. lic., marinläkare af 1:a gr., underkirurg vid Sabbatsbergs sjukhus kirurgiska afd. (S t o c k h o l m). G. 1913 $^{11}/_{10}$ m. *Ebba Mary Luisa Lindman*, f. 1883 $^{9}/_{5}$.

Susanna (Susie), f. 1889 $^{30}/_{10}$. G. 1916 $^{2}/_{11}$ m. civilingenjören *Lars Johan Laurentius Fjällbäck*, f. 1883 $^{15}/_{8}$ (S t o c k h o l m).

3. Carl Magnus, f. 1804, sergeant vid Första lifgrenadjärreg:tet, landtbrukare, † 1904. G. 1826 m. Anna Elisabeth Viridén, f. 1804, † 1859.

Barn:

Carolina Mathilda, f. 1827 $^{30}/_{12}$. G. 1850 $^{20}/_{9}$ m. fanjunkaren Carl Gustaf Wistrand, f. 1818, † 1903 (N o r r k ö p i n g).

Marie-Charlotte, f. 1831 $^{30}/_{12}$ (N ä s s j ö).

Josefina Augusta, f. 1837 $^{21}/_{8}$. G. 1860 $^{20}/_{2}$ m. handlanden Adolf Esping, f. 1831, † 1877 (N o r r k ö p i n g).

Oskar Ludvig Vitalis, f. 1840 $^{27}/_{11}$, kamrerare i Nässjö sparbank, f. d. läroverkslärare (N ä s s j ö).

Selma Viktoria, f. 1844 $^{19}/_{6}$. G. 1867 m. bankbokhållaren *Carl Esping*, f. 1839 $^{1}/_{3}$ (V ä x j ö).

Laura Aurora Octavia, f. 1846 $^{23}/_{12}$. G. 1882 $^{26}/_{10}$ m. Svenska kyrkans missionär i Sydafrika, pastor *Jonas Fredrik Ljungqvist*, f. 1847 $^{13}/_{3}$ (A p p e l s b o s c h, S y d a f r i k a).

Bolling

(från Västergötland).

Äldste kände stamfadern för nedanstående släkt, som icke har kändt samband med Gottlandsslägten med samma namn, var landtbrukaren i Österplana Lars Bolling, f. 1767, † 1817, som i sitt 1799 ingångna gifte med Lena Andersdotter, i hennes första gifte, f. 1778, hade, förutom fem döttrar, fyra söner, däribland

Sven, f. 1814, landtbrukare, † 1902. G. 1:o m. Anna Larsdotter, f. 1814, † 1848; 2:o m. Anna Maria Andersdotter, f. 1828, † 1914.

Söner, i 1:a giftet:

1. *Sven*, f. 1838 $^{4}/_{3}$, sjökapten, Emery M. Äg. o. beb. Guntorps Nolg. i Västergötland (Lyrestad). G. 1867 $^{26}/_{12}$ m. *Augusta Lovisa Jansson*, f. 1842 $^{7}/_{10}$.

Barn:

1) *Erland Frithiof*, f. 1868 $^{6}/_{10}$, disponent för aktb. Kamgarn i Borås. G. 1894 $^{10}/_{4}$ m. *Anna Viktoria Petersson*, f. 1872 $^{18}/_{3}$.

Barn:

Ingrid Maria, f. 1896 $^{26}/_{6}$.
Anna-Lisa, f. 1898 $^{15}/_{9}$.
Sven Göstа, f. 1901 $^{30}/_{12}$.
Elin Augusta, f. 1904 $^{17}/_{7}$.

2) *Conrad Emanuel*, f. 1873 $^{17}/_{12}$, sjökapten (Göteborg). G. 1899 $^{30}/_{12}$ m. *Maria Charlotta Lilja*, f. 1877 $^{15}/_{10}$.

Döttrar:

Aina Maria, f. 1900 $^{20}/_{11}$.
Brita-Maja, f. 1906 $^{24}/_{7}$.

3) *Hildur Cecilia*, f. 1877 $^{22}/_{2}$. G. 1900 $^{9}/_{10}$ m. kontorschefen vid Göteborgs Handelsbyrå *Knut Reinhold Sjöberg*, f. 1869 $^{21}/_{10}$ (Göteborg).

4) *Sven Ivar*, f. 1883 $^{16}/_{9}$, kontorist hos La Vieille Montagne (Ammeberg). G. 1909 $^{29}/_{8}$ m. *Olga Pinet*, f. 1880 $^{6}/_{9}$.

Söner:

Sven Ivar, f. 1912 $^{24}/_{1}$.
Sten Felix Teodor, f. 1913 $^{30}/_{9}$.
Nils Gustaf Wilhelm, f. 1915 $^{4}/_{3}$.

2. *Aron*, f. 1842 $^{8}/_{12}$, industriidkare. Äg. hus o. mekanisk verkstad i Mariestad, ledamot af stadsfullmäktige därst. G. 1865 $^{5}/_{11}$ m. *Charlotta Stark*, f. 1842 $^{8}/_{4}$.

Söner:

Fyra söner, bosatta i Nordamerika.

Otto Emanuel, f. 1881 $^{8}/_{11}$, föreståndare för faderns verkstad (Mariestad).

Bonnier 1912, 13, 15—16. — **Borg** (Skånesläkten) 1912, 13, 15—16. — **Borgström** (från Trälleborg) 1912—16.

von Bornstedt.

Urgammal adlig ätt från ärkestiftet Magdeburg, som i vapnet för en röd tartarmössa i silfverfält och därofvan fyra strutsfjädrar. Majoren Friedrich von Bornstedt, son till preussiske generalmajoren Dietrich Eugen Philip von Bornstedt, och g. m. Wilhelmina von Klitzing, var fader till nedanstående Adolph von Bornstedt, som mot slutet af 1820-talet inflyttade till Sverige.

Litteratur: Tersmeden, Kalender öfver i Sverige lefvande introduceerad adel; Jahrbuch Deutschen Adels, III, Berlin 1899; Taschenbuch der uradeligen Häuser 1912; Sv. Släktkalendern 1913.

Adolph, f. 1804, ryttmästare, öfverjägmästare, † 1869. G. 1846 m. Euphemia Sophia Kockum, f. 1823, † 1904.

Barn:

1. *Hilda Jenny Sophia*, f. 1850 $^{18}/_{6}$. G. 1874 $^{17}/_{1}$ m. öfverstelöjtnanten Eduard Kannengiesser, † 1913 (Dresden).
2. *Ernst Herman Daniel Wilhelm*, f. 1854 $^{16}/_{4}$, öfverste i H. arméfördelningens reserv, f. d. chef för Första lifgrenadjärreg:tet, KSO 1 kl., KNOran NassO, KPOdaC, RÖJKrO 2 kl., RBadZLöwO 1 kl. m. eklöf, RIDO, TurkMedjO 3 kl. (Stockholm). G. 1888 $^{1}/_{8}$ m. *Clara Adèle Louise Brigitta Wästfelt*, i hennes 2:a gifte, f. 1861 $^{10}/_{7}$, TurkChO 2 kl. m. brilj.

Barn:

Erik Berno, f. 1889 $^{24}/_{12}$, löjtnant vid Lifregementets dragoner (Stockholm).

Adil Wilhelm, f. 1891 $^{6}/_{9}$, underlöjtnant vid K. Flottan (Karlskrona).

Hellmuth Ludvig, f. 1893 $^{23}/_{7}$, fänrik vid Lifreg:tets husarer (Sköfde).

Irma Maria, f. 1895 $^{13}/_{8}$.

3. *Lebrecht Arnold Friedrich*, f. 1857 $^{10}/_{3}$, verkst. direktör vid Svalöfs maskinverkstäders aktb. (Svalöf). G. 1907 $^{19}/_{9}$ m. *Louise (Lisa) Rosenquist*, f. 1877 $^{2}/_{7}$.

4. *Ida Willy Maria*, f. 1858 $^{30}/_{11}$ (Köpenhamn).

Bosæus.

Äldste kände stamfadern Eric Larsson var länsman och bodde i Harbo socken i Västmanland; han efterträddes i tjänsten 1692 af sin son Eric Ersson, liksom denne 1738 af sin son Anders, som antog namnet Bosæus efter Bosgården i nämnda socken, och den sistnämnde 1762 af sin son Eric, hvilken 1779 flyttade till Öster Våla socken. I sitt gifte med Brita Tärnström hade Eric Bosæus sonen Anders, f. 1767, † 1850, bruksinspektor vid Högfors i Norbergs socken och 1818 tit. assessor, g. 1803 m. Helena Olander, † 1832, hvilken var fader till nedanstående Per Eric.

Litteratur: Sv. Släktkalender 1886; Sv. Släktkalendern 1913.

Per Eric, f. 1804, borgmästare i Köping, häradshöfding i Öster Dalarne, † 1873. G. 1:o 1828 m. Karolina Charlotta Schenström, f. 1804, † 1830; 2:o 1832 m. Ulrika Wilhelmina Hultberg, f. 1809, † 1874.

Barn, i 2:a giftet:

1. Rudolf Waldemar, f. 1836, borgmästare, † 1900. G. 1864 m. Hulda Maria Amalia Littorin, f. 1841, † 1896.

Döttrar:

Anna Ulrika, f. 1867 $^{11}/_{4}$. G. 1890 $^{3}/_{12}$ m. kontraktsprosten Gustaf Immanuel Bellander, i hans 2:a gifte, f. 1839, † 1900 (Uppsala).

Agnes Brigitta, f. 1869 $^{10}/_{1}$, anställd hos Registerbyrån för understöd o. pensioner i Stockholm. Äg. Bosgården i Solhems villastad (Stockholm).

Ester Amalia, f. 1875 $^{30}/_{5}$. G. 1897 $^{29}/_{6}$ m. andre komministern i Falu Kristine o. St. Kopparbergs församlingars pastorat af Västerås stift, regementspastorn vid Dalreg:tet *Carl Hugo Berggren*, f. 1870 $^{4}/_{4}$ (Falun).

Svea Helena, f. 1880 $^{9}/_{1}$. G. 1916 $^{12}/_{8}$ m. flottningsinspektören *Harald Sebastian Müller*, i hans 2:a gifte, f. 1877 $^{18}/_{3}$ (Älfdalen).

2. *Hilma Charlotta*, f. 1841 $^{21}/_{1}$ (Folkärna).
3. *Ernst Leonard*, f. 1843 $^{8}/_{8}$, f. d. kapten vid Dalreg:tet, f. d. disponent vid Siljans kolaktb., skriftställare, RSO. Beb. egen gård i Hedemora. G. 1889 $^{10}/_{12}$ m. *Helena Augusta Brandberg*, f. 1861 $^{13}/_{8}$.

Barn:

Ragnar Leonard, f. 1892 $^{20}/_{9}$, anställd vid Lessebo pappersbruk.

Gerda Elisabeth, f. 1894 $^{18}/_{6}$.

Signe Augusta, f. 1896 $^{21}/_{10}$.

Rudolf Karl Nikolaus, f. 1900 $^{16}/_{11}$.

4. *Nils Walfrid*, f. 1847 $^{20}/_{2}$, disponent, RWO (Hedemora). G. 1875 $^{3}/_{11}$ m. *Olga Hulda Maria Hallen*, f. 1847 $^{20}/_{3}$.

Barn:

1) *Elis Walfrid*, f. 1876 $^{31}/_{8}$, verkst. direktör i Lessebo aktb. o. disponent för Lessebo pappersbruk o. sulfitfabrik, RWO (Lessebo). G. 1903 m. *Elisabeth Clara Fielding*, f. 1885 $^{9}/_{2}$.

Barn:

Sonja Gudrun Vivica, f. 1904 $^{21}/_{11}$.

Erik Bertil, f. 1905 $^{23}/_{11}$.

Nils Olof, f. 1907 $^{6}/_{7}$.

Olga Anna Lisa, f. 1912 $^{3}/_{7}$.

2) *Sigrid Maria*, f. 1877 $^{12}/_{8}$. G. 1907 $^{6}/_{6}$ m. f. d. direktören för Grängesbergs gemensamma grufförvaltning, KWO 2 kl., RNO, *Anders Erik Salwén*, i hans 2:a gifte, f. 1847 $^{4}/_{11}$ (Falun).

3) *Edith Wilhelmina*, f. 1880 $^{5}/_{1}$, sjuksköterska (Lessebo).

4) *Ingrid Ulrika*, f. 1881 $^{2}/_{3}$, skolköksföreståndarinna (Grängesberg).

5) *Märtha Birgitta*, f. 1882 $^{22}/_{8}$, lärarinna (Hedemora).

6) *Nils Einar*, f. 1884 $^{18}/_{4}$, skogschef vid Strömsnäs bruks aktb. (Delary, Älmhult). G. 1911 $^{23}/_{6}$ m. *Anna Melin*, f. 1885 $^{17}/_{9}$.
Dotter:
Eivor Einarsdotter, f. 1916 $^{5}/_{5}$.
7) *Astrid Gunilla*, f. 1885 $^{2}/_{5}$, ritare vid ekonomiska kartverket (Stockholm).
8) *Karin Sofia (Sonja)*, f. 1886 $^{21}/_{6}$, skolkökslärarinna (Grängesberg).
9) *Wilhelm Birger*, f. 1891 $^{3}/_{3}$, med. o. fil. kand., fältläkarstipendiat vid Fältläkarkåren (Hedemora).

Boström 1912—16. — **Boustedt** 1914.

Bowallius.

Äldste kände stamfadern Matts lefde i senare hälften af 1600-talet. Sonen Eric Mattsson i Klockarbo i Folkkärna socken i Dalarne, f. 1687, † 1755, g. m. Sara Larsdotter, f. 1691, † 1758, blef fader till Eric Ersson, f. 1733, † 1815, hvilken genom sitt gifte med Brita Persdotter Ahlberg, f. 1735, † 1803, blef hemmansägare i Bovallen i Kila socken i Västmanland, efter hvilken gård släktnamnet antogs af sistnämnda makars där födde söner Eric och Matts. Från Eric Bowallius härstamma alla kända, nu lefvande, medlemmar af släkten. Den såsom naturforskare och skriftställare kände fil. d:r Carl Eric Alexander Bowallius, f. 1849, † 1907, i Georgetown i Sydamerika, ogift, var äldste son till riksarkivarien Robert Mauritz Bowallius.

Litteratur: Sv. Ättartal 1889; Birger Bowallius, Genealogiska anteckningar om släkten Bowallius, Sth. 1898; Sv. Släktkalendern 1913.

Eric, f. 1771, komminister, † 1826. G. 1804 m. Clara Zellroth, f. 1776, † 1867.
Söner:
1. Per Eric, f. 1808, kyrkoherde, † 1872. G. 1852 m. Sophie Wahlström, i hennes 2:a gifte, f. 1818, † 1895.
Söner:
1) Per Adolf Henning, f. 1855, grosshandlare, † 1916. G. 1884 $^{3}/_{5}$ m. *Anna Lydia Mathilda Peterzon*, f. 1860 $^{1}/_{3}$ (Stockholm).

2) *Tycho Wilhelm August*, f. 1858 $^{24}/_{12}$, bergsingenjör, disponent vid Strömbacka bruk, RWO (Strömbacka). G. 1886 $^{9}/_{5}$ m. *Sigrid Ester Holmberg*, f. 1863 $^{7}/_{5}$.

Barn:

Irma, f. 1889 $^{24}/_{3}$. G. 1910 $^{23}/_{9}$ m. skogsförvaltaren *Carl Ossian Tigerström*, f. 1878 $^{14}/_{5}$ (Strömbacka).

Elisabeth, f. 1890 $^{1}/_{11}$.

Erik Ragnar, f. 1900 $^{5}/_{9}$.

2. Robert Mauritz, f. 1817, fil. d:r, riksarkivarie, † 1902. G. 1847 m. Beata Aurore Helena Sederholm, f. 1824, † 1889.

Söner:

1) Robert Magnus, f. 1850, vice häradshöfding, sekreterare, † 1908. G. m. *Maria Olsén*, f. 1859 $^{11}/_{9}$ (Stockholm).

Son:

Robert Magnus, f. 1901 $^{7}/_{3}$.

2) *Edvin Thomas Leonard*, f. 1862 $^{13}/_{6}$, köpman (Port of Spain, Trinidad, Sydamerika). G. 1908 $^{21}/_{5}$ m. *Margaret Alethea Waldron*, f. 1886 $^{19}/_{11}$.

3) *Birger Gustaf Mauritz*, f. 1864 $^{20}/_{6}$, kontorsskrifvare i Stockholms stads sparbank, skriftställare (Råsunda). G. 1904 $^{11}/_{9}$ m. *Alma Mathilda Stalbrand*, f. 1883 $^{23}/_{8}$.

Braconier 1914—16.

Brandt

(från Greifswald).

Släkten inkom i slutet af 1700-talet till Sverige från Greifswald, som då var svenskt, med underofficeren Wilhelm Jacob Brandt, † 1788 som landtbruksinspektor på Edsberg i Uppland. Gift 1777 med Brita Norling hade han sönerna Fredrik Alexander, f. 1779, hvilken reste utomlands utan att vidare afhöras, och

Thure Gustaf, f. 1780, kapten vid Pioniercorpsen, † 1832. G. 1815 m. Beata Sophie von Siettman, f. 1788, † 1871.

Söner:

1. Carl Gustaf Wilhelm, f. 1817, grosshandlare i Stockholm, † 1893. G. m. Anna Lovisa Sundwall, f. 1810, † 1887.

Dotter:

Anna Beata Wilhelmina, f. 1852 $^{5}/_{10}$ (Stockholm).

2. Mårten Thure Emil, f. 1819, major, † 1895. G. 1850 m. Hedvig Sophia Arnberg, f. 1830, † 1879.

Barn:

1) *John Thure Ivar*, f. 1853 $^{22}/_{1}$, kapten i Upplands artillerireg:tes reserv, RSO (Stockholm). G. 1889 $^{20}/_{11}$ m. *Georgina Augusta (Geojjan) Dillner*, f. 1866 $^{14}/_{11}$.

Söner:

Folke Thure Göran, f. 1890 $^{12}/_{8}$.
John Tage, f. 1894 $^{24}/_{9}$, jur. stud. vid Stockholms högskola.
Helge Ivar, f. 1902 $^{26}/_{1}$.

2) *Ernst Gustaf Gabriel*, f. 1854 $^{16}/_{3}$, bokhållare (Västanfors). G. m. *Maria Karolina Bergström*, f. 1874 $^{27}/_{2}$.

Barn:

(1) *Thure Wolter Aimé*, f. 1893 $^{19}/_{5}$, anställd vid Fagersta bruk (Fagersta). G. 1915 m. *Elin Karolina Persson*, f. 1894 $^{19}/_{4}$.

Dotter:

Elin Sonja Maria, f. 1915 $^{24}/_{12}$.

(2) *Anna Aina Maria*, f. 1903 $^{18}/_{4}$.

3) *Gottfried Aimé* (kallar sig *Thure-Brandt*), f. 1857 $^{4}/_{2}$, (tysk) med. d:r, kapten i armén, f. d. löjtnant vid Svea artillerireg:te, sjukgymnast, RSO (Berlin). G. 1891 $^{29}/_{9}$ m. *Johanna Maria Franziska Elisabeth Müller*, f. 1861 $^{13}/_{6}$.

4) *Gabriella Elisabeth*, f. 1866 $^{6}/_{7}$ (Byhle, Vingåker).

Bratt

(från Brattfors).

Denna släkt anses vara af samma stam som adliga ätten Bratt af Höglunda. Landtvärnsmannen Nils Bratt från Värmland blef 1456 af konung Carl Knutsson Bonde upphöjd i adligt stånd. Hans ättling Nils Gustafsson Bratt hade tvenne söner, däraf den äldre Jöns Nilsson Bratt var fader till Nils Jönsson Bratt, som 1625 introducerades på riddarhuset med namnet Bratt af Höglunda och en yngre son Anders Nilsson Bratt. Den sistnämnde son skall enligt släkttraditionen hafva varit den Anders Andersson, som antog namnet Bånge samt lefde i slutet af 1500- och början af 1600-talet. Dennes son åter var bevisligen Anders Andersson Bånge, d. y., † 1677, ägare af Brattfors bruk i Värmland, hvilken upptog namnet Bratt och är stamfader för här nedan upptagna medlemmar af släkten. Vid 1896 års adelsmöte sökte släkten blifva upptagen på originalstamtaflorna för adliga ätten Bratt af Höglunda, såsom utgörande en gren af densamma, men denna ansökan afslogs, emedan ej fullt bindande bevisning förefanns; dock medgaf riddarhusdirektionen att "starka sannolikheter och bindande liknelser" funnos för Brattska släktens påstående att utgöra en gren af adliga ätten Bratt af Höglunda.

Ofvannämnde Anders Andersson Bånge (d. y.), sedan Bratt, hade sönerna Lars och Anders. Lars Bratts näst yngste son Jonas Bratt, f. 1683, † 1737, öfverkrigskommissarie och brukspatron, hade i sitt andra gifte med Anna Elisabeth Hjertzell, f. 1700, † 1745, sonen Lars Gustaf, f. 1731, † 1791, lagman och brukspatron, från hvars söner i första giftet med Anna Elisabeth Wennerstjerna, f. 1734, † 1788, Lars Gustaf, Göran Gustaf och Christian, nedanstående tre grenar härstamma. Anders Bratt blef stamfader för den norska grenen. Hans ättling i femte led, löjtnanten vid Trondhjemska brigaden Gustaf Fredrik Bratt, f. 1807, † 1837, g. m. Laura Benedicta Johanna Bohnsach, var fader till Edvard Frithiof (se nedan).

Litteratur: Tersmeden: Kalender öfver i Sverige lefvande ointroducerad adel; Sv. Släktkalender 1886; Sv. Ättartal 1891; Sv. Släktkalendern 1912—16.

Första grenen:

Lars Gustaf, f. 1758, vice häradshöfding, brukspatron, † 1812. G. 1788 m. Sophia Theresia Hård af Segerstad, f. 1772, † 1808.

Son:

Christian, f. 1794, kronofogde, † 1861. G. m. Lovisa Henrietta Wilhelmina Smith, f. 1799, † 1836.

Söner:

1) Lars Gustaf, f. 1824, grosshandlare, † 1898. G. 1851 m. Josefina Pinæus, f. 1826, † 1885.

Barn:

(1) *Ernst Morris*, f. 1852 $^{8}/_{8}$, grosshandlare i Göteborg under firma L. G. Bratt & C:o, R W O. Äg. Sjögeräs säteri i Värmland. G. 1:o 1876 m. Emma Mathilda Wedberg, f. 1855, † 1909; 2:o 1911 m. *Annette Josephine Brookes*, f. 1884 $^{26}/_{1}$.

Barn, i 1:a giftet:

a) *Åke Gösta*, f. 1877 $^{2}/_{4}$, löjtnant i Värmlands reg:tes reserv (Sjögeräs, Säffle). G. 1904 $^{20}/_{4}$ m. *Amy Sigrid Andersson*, f. 1883 $^{31}/_{5}$.

Söner:

Ernst Lars Åke, f. 1905 $^{6}/_{2}$.
Ernst Jonas, f. 1908 $^{8}/_{11}$.
Ulf Christian, f. 1916 $^{9}/_{5}$.

b) *Sidney Rolf*, f. 1880 $^{23}/_{8}$, prokurist hos firman L. G. Bratt & C:o (Göteborg). G. m. *Maria Elisabeth Löfström*, f. 1887 $^{5}/_{4}$.

Barn:

Lars Morris, f. 1908 $^{29}/_{12}$.
Maud Louise, f. 1910 $^{1}/_{2}$.
Ann-Marie, f. 1911 $^{4}/_{12}$.

c) *Ernst Lars Gustaf*, f. 1887 $^{29}/_{1}$, köpman (London). G. 1910 m. *Alice Maud Mary Raper*, f. 1886 $^{23}/_{1}$.

Dotter:

Pauline Margaret Geraldine, f. 1915 $^{23}/_{10}$.

d) *Marie Louise (Lisa)*, f. 1893 $^{26}/_{3}$.

e) *Karin Margareta Ulrika (Ulla)*, f. 1893 $^{26}/_{3}$.

i 2:a giftet:

f) *Ernst Gustaf*, f. 1912 $^{24}/_{4}$.

(2) *Marie-Louise*, f. 1854 $^{2}/_{5}$. G. 2:o 1888 $^{11}/_{9}$ m. redaktören *Axel Edvard Berndtson*, f. 1857 (Hälsingfors).

(3) Gustaf Franklin, f. 1859, grosshandlare, † 1909. G. 1887 m. *Olga Leonora Westerberg*, f. 1867 $^{21}/_{1}$.

Barn:

Donald, f. 1893 $^{23}/_{4}$, fil. kand., elev vid Chalmers tekniska läroanstalt (Göteborg).

Leif Göran, f. 1897 $^{30}/_{3}$, elev vid Musikkonservatoriet (Stockholm).
Mona Silvia, f. 1902 $^{13}/_{12}$.

(4) *Lars Hjalmar Christian*, f. 1861 $^{25}/_{9}$, verkst. direktör i förlagsaktb. Hvar 8 Dag, utgifvare o. hufvudredaktör af tidskriften Hvar 8 Dag (Göteborg). G. 1891 $^{6}/_{11}$ m. *Lilly Maria Hartvig*, f. 1871 $^{31}/_{1}$.

Barn:

Ulf Nils Gustaf, f. 1893 $^{10}/_{1}$, reservofficersaspirant.
Asta Maud Josephine Marie Louise, f. 1895 $^{6}/_{11}$. G. 1916 $^{6}/_{11}$ m. banktjänstemannen *Erik Lamm*, f. 1890 $^{30}/_{5}$ (Stockholm).
Elin Inga Gunilla, f. 1898 $^{26}/_{12}$.
Hans Herman Christian Henrik, f. 1909 $^{15}/_{8}$.
Klas Edvard Waldemar, f. 1902 $^{17}/_{6}$.

2) Christian Wilhelm, f. 1829, prokurist i firman Ekman & C:o, Göteborg, † 1880. G. 1871 $^{14}/_{11}$ m. *Hulda Victoria Svensson*, f. 1851 $^{14}/_{1}$ (Göteborg).

Söner:

Christian Per, f. 1873 $^{18}/_{11}$, handlande (Göteborg).
Erik Wilhelm, f. 1877 $^{10}/_{1}$, handlande (Göteborg).

3) Axel Napoleon, f. 1833, handlande, † 1908 $^{17}/_{5}$. G. 1861 m. Isabella Pinæus, f. 1835, † 1890.

Barn:

(1) *Alfhild Lovisa Isabella*, f. 1865 $^{3}/_{5}$. G. 1888 $^{28}/_{9}$ m. grosshandlaren *Oscar Kylberg*, j:or, f. 1864 $^{25}/_{10}$ (Göteborg).
(2) *Signe Maria Cecilia*, f. 1866 $^{20}/_{11}$. G. 1890 $^{10}/_{5}$ m. kammarskrifvaren vid Göteborgs tullkammare Carl Peter Martin Ulrik Bellander, f. 1866, † 1911 (Göteborg).
(3) *Gillis Waldemar*, f. 1870 $^{16}/_{1}$, med. lic., praktiserande läkare i Stockholm.
(4) *Erland Axel*, f. 1874 $^{22}/_{3}$, ingenjör, k. automobilklubbens generalsekreterare (Stockholm). G. 1904 $^{21}/_{9}$ m. *Maria Augusta Rosalie Julie (Siccan) Wiman*, f. 1869 $^{31}/_{7}$.

Barn:

Elsa Isabella, f. 1905 $^{19}/_{4}$.
Lars Christian, f. 1910 $^{28}/_{9}$.

Andra grenen:

Göran Gustaf, f. 1761, bruksägare, † 1817. G. 2:o 1797 m. Andrietta Ekermann, † 1803; 3:o 1805 m. Hedvig Elisabeth Bergensköld, f. 1779, † 1847.

Söner, i 2:a giftet:

1. Gustaf, f. 1798, häradsskrifvare, † 1849. G. m. Brilliana Augusta Sjöstedt, f. 1804, † 1870.

Dotter:

Julia Augusta, f. 1843, föreståndarinna för Sundbergska stiftelsen i Linköping.

2. Johan Fredrik, f. 1801, bergsfogde, † 1891. G. m. Charlotta Elisabeth Sjögren, f. 1800, † 1892.

Barn:

1) *Ingeborg Christina*, f. 1834 $^{15}/_{5}$ (Jönköping).
2) Gustaf Fredrik Wilhelm, f. 1836, sjökapten, † 1875. G. 1869 m. Alma Evelina Strömbäck, i hennes 1:a gifte, f. 1848, † 1899.

Barn:

(1) *Sven Wilhelm*, f. 1870 $^{8}/_{12}$, grosshandlare i Göteborg under firma Bröderna Bratt. Äg. del i hus i nämnda stad. G. 1899 $^{25}/_{5}$ m. *Anna Marika Bohman*, f. 1877 $^{8}/_{11}$.

Döttrar:

Kerstin, f. 1900 $^{7}/_{4}$.
Maja, f. 1902 $^{1}/_{2}$.

(2) *Thyra Evelina*, f. 1872 $^{12}/_{3}$ (Stockholm).
(3) *Knut Fredrik*, f. 1873 $^{22}/_{11}$, grosshandlare i Göteborg under firma Bröderna Bratt. Äg. hus i nämnda stad. G. 1900 $^{10}/_{10}$ m. *Hjördis Florin* från Finland, f. 1880 $^{28}/_{6}$.

Barn:

Gert Knutsson, f. 1901 $^{8}/_{8}$.
Hervor (Viva), f. 1903 $^{19}/_{10}$.

(4) *Anna Charlotta Wilhelmina*, f. 1875 $^{25}/_{3}$. G. 1901 $^{4}/_{5}$ m. disponenten för aktb. Södermalms tvätt- o. badinrättning *Per Axel Blom*, f. 1876 $^{5}/_{2}$ (Stockholm).

3) *Charlotta Wilhelmina (Mina)*, f. 1838 $^{12}/_{9}$. G. 1877 $^{25}/_{5}$ m. godsägaren Axel Fredrik af Klinteberg, i hans 2:a gifte, f. 1829, † 1882 (Jönköping).
4) *Augusta Fredrika*, f. 1840 $^{6}/_{6}$. G. 1872 $^{26}/_{3}$ m. innehafvaren af Jönköpings juridiska byrå, vice häradshöfdingen Axel Cronholm, f. 1840, † 1908 $^{26}/_{10}$. Äg. Villa Metsola på Lidingön (Stockholm).

i 3:e giftet:

3. Göran August, f. 1810, löjtnant, postmästare, † 1872. G. 1835 m. Aurora Margareta von Heland, f. 1796, † 1883.

Son:

Alvar Wilhelm Hugo, f. 1836, telegrafdirektör, † 1913. G. 1873 m. Elin Matilda Ulrika Elander, f. 1852, † 1912.

Dotter:

Maria Lovisa (Lisa), f. 1875 $^{10}/_{4}$, telegrafist (Stockholm).

Tredje grenen:

Christian, f. 1766, fänrik, brukspatron, † 1828. G. 2:o 1803 m. Sara Johanna Lagerberg, f. 1784, † 1852.

Söner, i 2:a giftet:

1. Christian, f. 1804, kapten, † 1865. G. 1833 m. Eva Maria Carolina Dahlgren, f. 1811, † 1908.

Barn:

1) *Anna Maria Johanna*, f. 1834 $^{17}/_{11}$. G. 1857 m. godsägaren Axel Jakob Reimers, f. 1830, † 1895 (Göteborg).

2) *Emma Augusta Amalia*, f. 1836 $^{23}/_{12}$. G. 1863 $^{1}/_{8}$ m. majoren Carl Pontus Lillieh öök af Gälared och Kolbäck, f. 1832, † 1913. (Göteborg).

3) Christian, f. 1838, major, † 1916. G. 1871 m. Amelie Augusta Johanna Geijer, f. 1850, † 1874.

Barn:

Christian, f. 1872 $^{28}/_{6}$, med. lic., andre stadsläkare i Uppsala. Beb. eget hus därst.

Amelie Carolina, f. 1874 $^{8}/_{1}$. G. 1900 $^{23}/_{8}$ m. disponenten för aktb. Gefle åkerredskap o. aktb. Radsådd, ingenjören *Edvin Olof Mauritz Hellhoff*, f. 1857 $^{29}/_{8}$ (Uppsala).

Amelie Nina, f. 1874 $^{8}/_{1}$. G. 1915 $^{17}/_{8}$ m. kyrkoherden i Järlåsa pastorat af Uppsala ärkestift *Erik Fredlund*, i hans 2:a gifte, f. 1850 $^{20}/_{12}$ (Järlåsa).

2. Sven Adolf, f. 1806, kommendör vid K. Flottan, † 1887. G. 1838 m. Fredrika Maria Lagerberg, f. 1814, † 1907.

Barn:

1) *Anna Ebba Johanna*, f. 1839 $^{19}/_{10}$. G. 1866 $^{9}/_{10}$ m. direktören Charles Elis Bratt, f. 1840, † 1911. (Se nedan.)

2) *Olof Fredrik*, f. 1853 $^{25}/_{6}$, öfverstelöjtnant i Kronobergs reg:tes reserv, RSO, GM (Stockholm). G. 1885 $^{2}/_{9}$ m. *Magda Johanna Katarina Nordlund*, f. 1859 $^{3}/_{7}$.

Barn:

(1) *Einar Olof*, f. 1886 $^{9}/_{9}$, löjtnant vid Kronobergs reg:te, aspirant vid generalstaben (Stockholm). G. 1911 $^{27}/_{12}$ m. *Ella Stina Gunilla Lindgren*, f. 1890 $^{16}/_{5}$.

Son:

Stellan, f. 1913 $^{17}/_{1}$.

(2) *Edith Karin Maria*, f. 1889 $^{9}/_{9}$, lärarinna vid Margaretaskolan (Stockholm).

(3) *Sven Gösta*, f. 1891 $^{4}/_{10}$, löjtnant vid Kronobergs reg:te.

(4) *John Lennart*, f. 1893 $^{8}/_{10}$, jur. stud. vid Uppsala universitet.

3. Johan Gustaf, f. 1807, rådman i Göteborg, † 1877. G. 1836 m. Anna Maria Johanna Frychius, f. 1811, † 1877.

Barn:

1) John Christian, f. 1838, öfverste, † 1916. G. 1871 $^{8}/_{5}$ m. *Jenny Maria Christina Olander*, f. 1843 $^{29}/_{10}$ (Stockholm).

Döttrar:

Hedvig Augusta Maria, f. 1872 $^{29}/_{3}$, åldfru på Stockholms slott.

Ellen Nanny Johanna (Hanna), f. 1874 $^{19}/_{11}$, lärarinna i Brummerska skolan (Stockholm).

2) Charles Elis, f. 1840, direktör, † 1911. G. 1866 $^{9}/_{10}$ m. *Anna Ebba Johanna Bratt*, f. 1839 $^{19}/_{10}$ (Stockholm). (Se ofvan.)

Barn:

(1) *Signe Nancy Maria*, f. 1867 $^{20}/_{9}$, sjuksköterska (Rödakorssyster) (Stockholm).

(2) *Sven Axel*, f. 1868 $^{18}/_{12}$, agent (London). G. 1907 $^{3}/_{3}$ m. *Paula Krienitz* från Tyskland, f. 1874 $^{30}/_{6}$.

Son:

Rudy Alfred, f. 1908 $^{18}/_{8}$.

3) Axel Wilhelm, f. 1841, fil. d:r, jur. kand., hofrättsråd, † 1912. G. 1875 $^{30}/_{6}$ m. *Ellen Maria Elisabeth Wahlgren*, f. 1851 $^{29}/_{10}$ (Stockholm).

Söner:

(1) *Arnold*, f. 1876 $^{20}/_{7}$, fil. d:r, e. o. adjunkt vid Falu folkskoleseminarium (Karlberg, Falun). G. 1905 $^{25}/_{4}$ m. *Amy Mathilda Berggren*, f. 1877 $^{1}/_{6}$.

Söner:

Björn Axel Eyvind, f. 1907 $^{30}/_{7}$.
Martin Charlie Percival, f. 1915 $^{10}/_{3}$.

(2) *Ivan*, f. 1878 $^{24}/_{9}$, med. lic., verkst. direktör i aktb. Stockholmssystemet, ledamot af stadsfullmäktige i Stockholm. G. 1:o 1900—1910 m. friherrinnan Märta Alexandra Marie Pauline Stjernstedt, i hennes 1:a gifte, f. 1882 $^{14}/_{12}$; 2:o 1911 m. *Anna Maria Elisabeth (Lisa) Christersson*, f. 1887 $^{22}/_{9}$.

Söner, i 1:a giftet:

Åke, f. 1901 $^{28}/_{5}$.
Lennart, f. 1903 $^{25}/_{12}$.

i 2:a giftet:

Stefan, f. 1912 $^{11}/_{10}$.
Junus Ivan, f. 1916 $^{8}/_{2}$.

(3) *Percival*, f. 1880 $^{18}/_{11}$, t. f. aktuarie hos pensionsstyrelsen (Stockholm). G. 1910 $^{22}/_{12}$ m. *Eva Mathilda Sprengel*, f. 1889 $^{27}/_{8}$.

Barn:

Monica Elisabeth, f. 1913 $^{15}/_{8}$.
Stellan Axel Percival, f. 1916 $^{23}/_{1}$.

(4) *Axel*, f. 1884 $^{17}/_{1}$, tandläkare (Stockholm). G. 1909 $^{21}/_{6}$ m. *Elsa Sofia Sundberg*, f. 1883 $^{5}/_{1}$, tandläkare.

Barn:

Axel Erland, f. 1911 $^{16}/_{3}$.
Sonja, f. 1912 $^{29}/_{9}$.

(5) *Gunnar*, f. 1892 $^{29}/_{12}$.

4) *Nanny Elisabeth Johanna*, f. 1844 $^{9}/_{8}$. G. 1869 $^{8}/_{7}$ m. f. d. sjöassuransdirektören *Sven Engelbert Rinman*, f. 1838 $^{7}/_{11}$ (Göteborg).

5) Sven Iwan, f. 1846, kapten, † 1916. G. 1874 $^{22}/_{6}$ m. *Elise Maria Nilsson*, f. 1855 $^{22}/_{6}$ (Göteborg).

Barn:

(1) *Elis Johannes*, f. 1876 $^{12}/_{1}$, slottspastor vid krigsskolan å Karlberg, predikant vid Sofia-

hemmet (Stockholm). G. 1904 $^{20}/_{9}$ m. *Anna Elvina Helena (Vivan)* Rinman, f. 1880 $^{29}/_{6}$.

Barn:

Aina Nancy Elise, f. 1905 $^{30}/_{7}$.
Karl Elis Axel, f. 1907 $^{5}/_{1}$.
Ingrid Ebba Margareta, f. 1910 $^{21}/_{7}$.
Sune Waldemar, f. 1912 $^{29}/_{12}$.
Anna Cecilia, f. 1916 $^{30}/_{4}$.

(2) *Ellen Nancy Maria*, f. 1880 $^{2}/_{1}$. G. 1898 $^{10}/_{2}$ m. godsägaren *Axel Edvin Dickson*, f. 1850 $^{9}/_{3}$. Äg. Vikaryd i Västergötland o. hus i Göteborg (Vikaryd, Alingsås).

(3) *Iwan*, f. 1881 $^{18}/_{10}$, med. lic., stadsläkare i Alingsås. G. 1909 $^{20}/_{5}$ m. *Signe Katarina Jolin*, f. 1887 $^{3}/_{11}$.

Barn:

Nancy Katarina, f. 1911 $^{9}/_{4}$.
Jan Gustaf, f. 1912 $^{12}/_{5}$.
Göran Christian, f. 1914 $^{16}/_{7}$.
Sven Iwan, f. 1916 $^{21}/_{4}$.

(4) *Olof Natanael*, f. 1884 $^{15}/_{3}$, med. lic., stadsläkare i Mariefred. G. 1913 $^{3}/_{5}$ m. *Karin Selma Paulina Wendel*, f. 1889 $^{26}/_{11}$.

Söner:

Lars Olof, f. 1914 $^{17}/_{1}$.
Erik Gustaf, f. 1916 $^{1}/_{1}$.

(5) *Ingrid Elisabet*, f. 1886 $^{29}/_{8}$. G. 1914 $^{3}/_{7}$ m. arkitekten *Erik Raguel (Arrc) Essén*, f. 1886 $^{17}/_{5}$ (Stockholm).

(6) *Karl Axel*, f. 1890 $^{15}/_{10}$, kontorist (Göteborg).

(7) *Ellen Lydia*, f. 1893 $^{15}/_{7}$.

(8) *Kerstin Johanna*, f. 1896 $^{29}/_{11}$.

4. Emanuel, f. 1813, grosshandlare, godsägare, † 1867. G. 1843 m. Anna Ulrika Ingjerd Christina Afzelius, f. 1819, † 1896.

Dotter:

Anna Adamina Fredrika, f. 1853 $^{7}/_{6}$. G. 1880 $^{6}/_{10}$ m. f. d. postmästaren, RWO, *Johan Edvard Olsson*, f. 1847 $^{1}/_{8}$ (Enköping).

5. Carl Mauritz, f. 1815, kapten, godsägare, † 1880. G. 1843 m. Sophia Magdalena Lilliehöök af Gälared och Kolbäck, f. 1823, † 1908.

Barn:

1) *Claës Christian August*, f. 1844 $^{25}/_{10}$, öfverste i armén, f. d. öfverstelöjtnant vid Skaraborgs reg:te, R S O, L Kr V A, L Sk S. Inneh. von Eckstedtska fideikommiss-stiftelsen Sjönebol (Stockholm). G. 1:o 1875 $^{27}/_{9}$ m. Olga Catharina Ekelund, f. 1851, † 1879; 2:o 1880 $^{21}/_{8}$ m. *Agnes Lilliehöök af Gälared och Kolbäck*, f. 1860 $^{26}/_{4}$.

Söner, i 1:a giftet:

(1) *Göstа*, f. 1877 $^{14}/_{8}$, kapten o. kompanichef vid Värmlands reg:te, förste adjutant vid V. arméfördelningens stab (Stockholm). G. 1911 $^{11}/_{11}$ m. *Elsa Andersson*, f. 1885 $^{27}/_{10}$.

i 2:a giftet:

(2) *Karl Axel*, f. 1882 $^{23}/_{12}$, löjtnant vid Värmlands reg:te (Karlstad). G. 1908 $^{20}/_{12}$ m. *Elsa Lundberg*, f. 1887 $^{29}/_{11}$.

Söner:

Tage Ingemar, f. 1909 $^{15}/_{12}$.

Karl Mauritz Torbern, f. 1913 $^{20}/_{4}$.

(3) *Helmer*, f. 1886 $^{26}/_{1}$, löjtnant vid Skaraborgs reg:te, aspirant vid generalstaben (Stockholm). G. 1912 $^{6}/_{5}$ m. *Anna Andersson*, f. 1890 $^{22}/_{8}$.

Dotter:

Ingrid Margareta, f. 1913 $^{12}/_{4}$.

2) Karl Gustaf, f. 1846, godsägare, † 1894. G. 1883 m. Julia Magdalena Lilliehöök af Gälared och Kolbäck, f. 1857, † 1898.

Dotter:

Ester, f. 1887 $^{30}/_{1}$, Rödakorssyster, öfverskötterska vid Vaxholms grenadjärreg:tes sjukhus (Oskar-Fredriksborg).

3) *Bengt Adolf Wilhelm*, f. 1849 $^{10}/_{6}$, grosshandlare o. turkisk generalkonsul i Göteborg, ordf. i styrelsen o. verkst. direktör för ångfartygsaktb. Adolf, Nordsjön o. Östersjön, Turk Medj O 3 kl. Äg. Gullringsbo i Västergötland. G. 1881 $^{10}/_{9}$ m. *Gertrud Elisabeth Kjellberg*, f. 1861 $^{15}/_{10}$.

Barn:

(1) *Tyra*, f. 1882 $^{17}/_{11}$.

(2) *Dagmar*, f. 1884 $^{9}/_{7}$. G. 1910 $^{29}/_{6}$ m. lektorn vid Örebro högre allm. läroverk, fil. d:r *Waldemar Emanuel Carlsson*, f. 1877 $^{26}/_{3}$ (Örebro).

(3) *Carl Arnold*, f. 1888 $^{30}/_{10}$, fil. kand., turkisk vice konsul i Göteborg, löjtnant i Lifgardets till häst reserv, afdelningschef hos firman Adolf Bratt & C:o (Jonsered). G. 1914 $^{2}/_{8}$ m. *Carin Trapp*, f. 1890 $^{7}/_{8}$.

Dotter:

Gertrud Carin Solveig Elisabeth, f. 1916 $^{1}/_{6}$.

(4) *Gustaf Adolf*, f. 1894 $^{17}/_{9}$, fänrik i Lifgardets till häst reserv (Göteborg).

4) Malcolm Hugo, f. 1852, trafikchef, † 1905. G. 1887 $^{8}/_{5}$ m. Elvira Johanna Henrika Blomqvist, f. 1863, † 1912.

Barn:

Karl Harry Malcolm, f. 1890 $^{21}/_{1}$, sjökapten af 1:a kl., förste styrman på ångf. Gustaf Adolf (Göteborg).

Sonja Elvira, f. 1892 $^{26}/_{10}$. G. 1916 $^{21}/_{10}$ m. stationsskrifvaren vid Statens järnvägar *Carl Ernst Folke Palm*, f. 1878 $^{29}/_{8}$ (Örebro).

Allan Ernst Hugo, f. 1895 $^{24}/_{6}$, reservofficers-aspirant, tjänsteman vid Skandinaviska kreditaktb:s hufvudkontor (Stockholm).

5) *Sophie*, f. 1856 $^{16}/_{12}$. G. 1875 $^{1}/_{9}$ m. godsägaren Jakob Gillis Wimnell, f. 1844, † 1890 (Stockholm).

Norska grenen:

Edvard Frithiof, f. 1833, grosshandlare, † 1884. G. 1861 m. *Sophie Jörgine Lund*, f. 1840 $^{4}/_{10}$ (Trondhjem).

Barn:

1. *Laura*, f. 1862 $^{10}/_{7}$ (Trondhjem).
2. *Johan Fredrik*, f. 1864 $^{13}/_{3}$, grosshandlare o. dansk konsul i Trondhjem, medlem af Trondhjems Kommunestyre, ordf. i Tröndelagens skogssällskap, Norsk Krön M, RDDO, Off Fr d'Acad. Äg. o. beb hus i nämnda stad. G. 1895 $^{7}/_{9}$ m. *Hanna Margrethe Holst*, f. 1871 $^{2}/_{5}$.

Barn:

Lilli, f. 1898 $^{25}/_{6}$.
Inger, f. 1899 $^{3}/_{7}$.
Johan Fredrik, f. 1900 $^{5}/_{7}$.
Harald, f. 1902 $^{17}/_{5}$.
Anders Gustav, f. 1908 $^{20}/_{9}$.

3. *Margrethe,* f. 1865 $^{7}/_{12}$. G. 1888 $^{2}/_{5}$ m. köpmannen, Norsk Krön M, *Fredrik Holst,* f. 1863 $^{14}/_{10}$ (Trondhjem).
4. *Halfdan,* f. 1867 $^{12}/_{11}$, major vid Trondhjemska infanteribrigaden samt lärare i gymnastik o. vapenöfning vid samma brigads underofficersskola, f. d. adjutant hos konung Håkan, gymnastiklärare vid Trondhjems Realskola, RDDO, JOUS 5 kl., Norsk Krön M, LNVS (Trondhjem). G. 1908 $^{23}/_{9}$ m. *Clara Siem,* f. 1886 $^{21}/_{4}$.

Dotter:

Sophie, f. 1909 $^{25}/_{9}$.

5. *Benedicte Fasting,* f. 1873 $^{15}/_{7}$. G. 1896 $^{30}/_{6}$ m. öfverläraren vid Hamars Högre folkskola, cand. mag. *Hans Holmboe Fleischer,* f. 1862 $^{19}/_{12}$ (Hamar, Norge).

Bratt

(från Uddevalla).

Äldste kände stamfadern för nedanstående släkt Bratt, hvars samband med andra Brattsläkter ej är kändt, var Arvid Johansson Bratt, i slutet af 1600-talet handlande i Uddevalla, i hvilken stad släkten under flera generationer var bosatt. Hans son Henrik, † 1720, hade i sitt 1707 ingångna gifte med Maria Hammar, f. 1686, † 1747, sönerna Arvid, Christian och Henrik. Arvid Bratt, f. 1708, handlande i Uddevalla, † 1789, g. 1742 m. Helena Berg, f. 1721, † 1806, var fader till Henrik, f. 1743 (se nedan, första grenen). — Christian Bratt, f. 1711, † 1787, var handlande i Uddevalla och rådman med assessors titel; hans släktgren är numera utdöd. — Henrik Bratt, f. 1715, likaledes handlande i Uddevalla, † 1763 (mördad), g. 1742 m. Christina Elisabeth Bagge, f. 1710, † 1748, 2:o 1751 m. Beata Vivica Schou, f. 1715, † 1774, hade i sitt första gifte sonen Benjamin (se nedan, andra grenen).

Första grenen:

Henrik, f. 1743, sjökapten, † 1789. G. 1775 m. Brita Maria Almgren, f. 1750, † 1825.

Söner:

1. Martin, f. 1779, handlande, † 1836. G. m. Maria Petterson, f. 1778, † efter 1844.

Son:

Johan Wilhelm, f. 1809, handlande i Göteborg, stiftade 1834 firman J. W. Bratt därst., † 1869. G. 1836 m. Charlotta Johanna Bergström, f. 1806, † 1884.

Son:

Johan Wilhelm, f. 1842, handlande i Göteborg, † 1914. G. 1870 m. Hilda Cornelia Gabrielson, f. 1839, † 1904.

Son:

Jonas Emil, f. 1874 $^{24}/_{5}$, handlande i Göteborg. Äg. firman J. W. Bratt därst. G. 1905 $^{19}/_{10}$ m. *Elin Augusta Lagergren*, f. 1874 $^{20}/_{9}$.

Son:

Jonas Wilhelm, f. 1907 $^{23}/_{6}$.

2. Henrik, f. 1780, sjökapten, † 1820. G. 1811 m. Greta Sjöberg, f. 1789, † 1823.

Son:

Henrik Bernhard, f. 1811, handlande i Karlstad, † 1854. G. 1841 m. Wilhelmina Evers, f. 1818, † 1863.

Barn:

(1) Robert, f. 1851, landtbrukare, † 1916. G. 1876 m. Maria Charlotta Jansson, f. 1853, † 1909.

Barn:

a) *Robert Bernhard*, f. 1879 $^{20}/_{1}$ snickare (Arvika). G. 1903 $^{26}/_{9}$ m. *Ester Elisabeth Haglund*, f. 1884 $^{17}/_{1}$.

Dotter:

Margareta Bernhardina, f. 1904 $^{31}/_{12}$.

b) *Johan Henrik*, f. 1881 $^{11}/_{3}$, f. d. handlande. Bosatt i Nordamerika.

c) *Alma*, f. 1883 $^{24}/_{8}$. G. 1907 $^{20}/_{4}$ m. verkmästaren *Johan Albert André*. Bosatt i Nordamerika.

d) *Hildur*, f. 1886 $^{15}/_{10}$. Vistas i Nordamerika.

e) *Grant Wilhelm*, f. 1889 $^{23}/_{2}$, handelsbiträde. Bosatt i Canada.

f) *Karl Waldemar*, f. 1891 $^{5}/_{12}$ (Boda).

g) *Gustaf Filip*, f. 1895 $^{5}/_{2}$, anställd vid Värmlands reg:tes musikkår (Boda).

(2) *Bernhardina*, f. 1853 $^{15}/_{9}$. G. 1883 m. privatläraren *Jens Greve*, f. 1842 (Bergen).

Andra grenen:

Benjamin, f. 1748, direktör för Grönlandskompaniet i Göteborg, † 1787. G. 1:o 1774 m. Ingeborg Dorotea Mattsen, f. 1748, † 1776; 2:o 1777 m. Petronella Maria Lauterbach, f. 1756, † 1835.

Son, i 2:a giftet:

Carl Gideon, f. 1785, handlande i Helsingfors, † 1838. G. 1813 m. Brita Sofia Rodin, f. 1793, † 1868.

Son:

Johan Filip, f. 1819, vice häradshöfding, sekreterare hos Öfverståthållareämbetet i Stockholm, † 1880. G. m. Anna Christina Lindal, f. 1823, † 1895.

Döttrar:

Kristina Natalia, f. 1853 $^{20}/_{2}$. G. 1:o 1873 $^{6}/_{3}$ m. vice häradshöfdingen Karl Magnus Florman, f. 1826, † 1900; 2:o 1902 $^{16}/_{1}$ m. f. d. telegrafkommissarien, R W O, *Johan Gerhard Ericsson*, f. 1844 $^{11}/_{2}$ (Gefle).

Anna Maria, f. 1859 $^{10}/_{3}$ (Stockholm).

Gurli, f. 1861 $^{13}/_{3}$. G. 1881 $^{6}/_{9}$ m. f. d. öfverstelöjtnanten, R S O, R W O, *Per Axel Åkerman*, f. 1831 $^{5}/_{6}$ (Söderhamn).

Harriet, f. 1863 $^{2}/_{5}$. G. 1883 $^{20}/_{10}$ m. rådmannen, vice häradshöfdingen Oscar Leopold Rhodin, i hans 2:a gifte, f. 1844, † 1905 (Göteborg).

Brita Sofia Theresia, f. 1868 $^{2}/_{2}$. G. 1889 $^{18}/_{6}$ m. bruksägaren m. m. R W O, G M m f, *August Lundeberg*, f. 1849 $^{17}/_{3}$. Äg. Brittegården i Gefle (Oslättfors).

Bredberg (och **Carlson-Bredberg**) 1912, 13, 15—16.

Bretzner.

Släkten liksom namnet kommer från staden Brezuic i västra Böhmen och medlemmar af släkten hafva därifrån flyttat till Sachsen och Preussen. Af dem, som nedsatte sig i Preussen, kom Christopher Lebrecht att som drottning Lovisa Ulrikas bandväfvare ätfölja henne till Stockholm på

1740-talet och kvarstannade där; han var g. m. Anna Amalia Bröske. Deras sonson var åldermannen i sbörmakareämbetet i Stockholm Abraham Bretzner, f. 1779, † 1830, g. 1809 m. Maria Charlotta Pira, † 1826, hvilka hade nedanstående son Carl Abraham.

Litteratur: Sv. Släktkalendern 1913.

Carl Abraham, f. 1812, godsägare, † 1875. G. 2:o 1842 m. Hilda Carolina Halldin, f. 1823, † 1900.

Barn, i 2:a giftet:

1. Carl Gustaf Waldemar, f. 1843, kommendörkapten, † 1914. G. 1883 m. Elin Bernhardina Davidson, f. 1862, † 1916.

Son:

Henrik Einar, f. 1887 $^{18}/_{3}$, tjänsteman i Skandinaviska Kreditaktb. (Stockholm).

2. Knut Leonard Casimir, f. 1844, vice häradshöfding, † 1916. G. 1876 $^{14}/_{10}$ m. *Maria Lovisa Emerentia Wistelius*, f. 1850 $^{9}/_{6}$ (Svartå).

Söner:

Carl Leonard Casimir, f. 1877 $^{1}/_{10}$, kapten vid Upplands infanteriregite (Uppsala). G. 1905 $^{17}/_{4}$ m. *Karin Charlotta (Lotty) Kuylenstjerna*, f. 1885 $^{6}/_{10}$.

Knut Gunnar Casimir, f. 1880 $^{14}/_{3}$, jur. utr. kand., borgmästare i Askersund.

Erik Gustaf Casimir, f. 1882 $^{15}/_{10}$, landtbrukare. Äg. o. beb. Byle i Östergötland (Vingåker). G. 1916 $^{31}/_{5}$ m. *Signe Maria Westerlund*, f. 1880 $^{6}/_{11}$.

3. *Emil August*, f. 1849 $^{7}/_{7}$ (Finnerödja). G. 1883 $^{22}/_{8}$ m. Margareta Cleveland, f. 1848, † 1914.

Son:

Ralph Gustaf Emil, f. 1885 $^{28}/_{11}$, tjänsteman hos Perkins Goodwin C:o (New-York).

Bring (äldre grenen) 1912—14.

Broman

(Smålandssläkten; äldre grenen).

Stamfadern antog släktnamnet efter sin födelseort Bro socken i Uppland, hvarifrån han flyttade till Småland och blef där först smed vid Hörle bruk, sedan genom gifte ägare af Nissaryds gästgifvaregård. Från hans yngre son Samuel, som efter fadern blef gästgifvare i Nissaryd, men sedan flyttade till Bankeryd, härstammar en släktgren; äldre sonen var nedanstående Anders.

Litteratur: Sv. Släktkalender 1886; Sv. Släktkalendern 1913.

Anders, f. 1745, fil. mag., kyrkoherde i Kulltorp och Gnosjö (Småland), † 1800. G. 1780 m. Sara Margareta Borén, f. 1755, † 1827.

Söner:

1. Eric Johan, f. 1781, komminister i Tvärred (Västergötland), † 1829. G. m. Helena Katarina Rosenblad, † 1874.

Son:

Anders Holger, f. 1822, kamrerare, † 1896. G. 1857 m. Eva Brita Söderström, i hennes 2:a gifte, f. 1822, † 1883.

Söner:

(1) *Oscar Uno Victor Holger*, f. 1859 $^{11}/_{11}$, kommendörkapten af 1:a gr. vid K. Flottan, chef för artilleridepartementet vid flottans station i Karlskrona, RSO, Siam Kr O 5 kl., I. Ö S. G. 1910 $^{12}/_{12}$ m. *Ellen Ragnhild Sofia Lundgren*, f. 1876 $^{9}/_{1}$.

(2) *Adolf Allan Verner*, f. 1861 $^{16}/_{4}$, gymnastikdirektör, RWO (London). G. 1890 $^{10}/_{5}$ m. *Ida Bergman*, f. 1854 $^{11}/_{11}$.

Dotter:

Anna Bridget (Anna Britta), f. 1891 $^{13}/_{3}$.

2. Anders Jacob, f. 1788, teol. o. fil. d:r, kontraktsprost o. kyrkoherde i Skärkind, † 1878. G. 1823 m. Anna Regina Lindblom, f. 1794, † 1879.

Söner:

1) Jacob Gabriel Axel, f. 1825, teol. o. fil. d:r, kontraktsprost o. kyrkoherde i Skärkind, † 1909. G. 1864 m. Eva Sophia Marianne Du Rietz, f. 1843, † 1901.

Döttrar:

Anna Julia, f. 1868 $^{19}/_{7}$ (Göteborg).

Ebba Mariana, f. 1877 $^{2}/_{7}$. G. 1907 $^{2}/_{8}$ m. adjunkten o. t. f. rektorn vid folkskoleseminarium i Göteborg, LNO, fil. kand. *Karl Arvid Westling*, f. 1864 $^{30}/_{12}$.

2) Carl Philip Wilhelm, f. 1829, major, † 1915. G. 1:o 1870 $^{15}/_{7}$ m. Gunilda Fredrika Constance Andersson, f. 1835, † 1874; 2:o 1880 $^{21}/_{9}$ m. *Hulda Bertha Viktoria Andersson*, f. 1848 $^{26}/_{1}$ (Stockholm).

Barn, i 1:a giftet:

(1) *Karl Axel*, f. 1874 $^{11}/_{9}$, tjänsteman hos aktb. Mo och Domsjö (Stockholm). G. 1906 $^{7}/_{5}$ m. *Frida Alette Nordin*, f. 1874 $^{3}/_{3}$.

Dotter:

Astrid Constance, f. 1910 $^{12}/_{1}$.

i 2:a giftet:

(2) *Anna Wirginia (Gina)*, f. 1881 $^{15}/_{7}$. G. 1902 $^{10}/_{12}$ m. intendenten vid Nordiska museet, fil. lic. Gunnar Hazelius, f. 1874, † 1905 (Stockholm).

(3) *Elsa Fredrika*, f. 1883 $^{1}/_{2}$.

(4) *Hulda Tyra*, f. 1885 $^{7}/_{2}$.

(5) *Tekla Signe*, f. 1886 $^{10}/_{9}$. G. 1915 $^{5}/_{6}$ m. e. jägmästaren *Gustaf Erik Bernhard Helmers*, i hans 2:a gifte, f. 1885 $^{9}/_{12}$ (Jönköping).

(6) *Berta Constance*, f. 1890 $^{18}/_{11}$.

Broms.

Gammal borgareslägt från Örebro. Huruvida borgmästaren därstädes Lars Broms eller Bröms, † 1618, tillhörde denna släkt är icke utredt. Äldste kände stamfadern var borgaren Anders Jonsson Broms, f. omkr. 1618, † 1695, som var fader till handlanden Jonas Broms, f. 1670, † 1739. I sitt andra gifte 1717 m. Beata Burckman, f. 1679, † 1762, blef Jonas Broms fader till nedanstående Johan.

Litteratur: Sv. Ättartal 1889; Sv. Släktkalendern 1913.

Johan, f. 1718, handlande, rådman, † 1798. G. 1747 m. Catharina Magdalena von Aken, f. 1730, † 1774.

Söner:

1. Carl Gustaf, f. 1756, kommerseråd, † 1833. G. 1783 m. Maria Christina Schotte, f. 1762, † 1824.

Son:

Carl Daniel, f. 1797, handlande, † 1839. G. 1836 m. Beata Maria Bellqvist, f. 1809, † 1898.

Söner:

(1) Carl Gustaf, f. 1837, brukspatron, † 1895. G. 1873 $^{9}/_{7}$ m. *Nanna Carolina Aurora (Nina) Rönqvist,* f. 1849 $^{14}/_{5}$ (Södertälje).

Döttrar:

Nanna Maria Elisabeth, f. 1877 $^{8}/_{7}$. G. 1907 $^{5}/_{10}$ m. bruksförvaltaren *Erland Magnus Lagerlöf,* f. 1872 $^{5}/_{10}$ (Hagge bruk, Hagge).

Anna Carolina Helena, f. 1879 $^{31}/_{7}$. G. 1905 $^{4}/_{11}$ m. ingenjören *Sven Johan Wallin,* f. 1879 $^{13}/_{3}$. Äg. o. beb. Bisslinge i Uppland (Rotebro).

(2) *Johan Daniel (Janne),* f. 1838 $^{16}/_{10}$, f. d. major i armén o. kapten vid Södermanlands regt:e, verkst. direktör o. styrelseledamot i Hjälmare kanal- o. slussverkaktb., RSO (Vallby, Arboga). G. 1871 $^{10}/_{10}$ m. Sofia Gustafva Helling, f. 1841, † 1911.

Barn:

a) *Maria Nikolina (Nina),* f. 1872 $^{25}/_{7}$. G. 2:o 1914 $^{11}/_{7}$ m. pastor *Carl Edvard Norström,* f. 1859 $^{4}/_{5}$ (Uppsala).

b) *Johan Daniel,* f. 1873 $^{13}/_{12}$, öfveradjutant o. major vid generalstaben, stabschef vid II. arméfördelningens stab, RSO, OIIS Gbmt, RRS:t AnO 3 kl., RBad ZLöwO 2 kl. (Linköping). G. 1909 $^{8}/_{5}$ m. *Magda Ebba Kristina (Stina) von Platen,* f. 1885 $^{1}/_{4}$.

Barn:

Karl-Gustaf Johan, f. 1910 $^{1}/_{2}$.
Margit Kristina, f. 1911 $^{9}/_{11}$.
Ingrid, f. 1916 $^{21}/_{6}$.

c) *Carl Hugo,* f. 1879 $^{26}/_{9}$, kapten vid Göta lifgarde o. chef för kulsprutekompaniet, RRS:t StO 3 kl. (Stockholm).

2. Johan Daniel,, f. 1762, handlande, † 1821. G. 1787 m. Lovisa Widmark, f. 1764, † 1827.

Son:

Adolph Joachim, f. 1796, brukspatron, † 1869. G. 1823 m. Charlotta Sophia Zethræus, f. 1802, † 1844.

Son:

Carl Johan, f. 1834, bankkamrerare, † 1912. G. 1861 $^{6}/_{7}$ m. *Emilie Matilda Regina Zethræus*, f. 1841 $^{21}/_{12}$ (Nyköping).

Söner:

a) *Adolf Fredrik*, f. 1863 $^{16}/_{10}$, handelsagent (Stockholm). G. 1907 $^{13}/_{4}$ m. *Antonia Maria Louise Hallberg*, i hennes 2:a gifte, f. 1856 $^{8}/_{12}$.

b) *Carl Daniel*, f. 1866 $^{4}/_{6}$, bryggmästare i Lysekil. G. 1894 $^{11}/_{3}$ m. Elvira Mörk, f. 1866, † 1895.

Dotter:

Greta Magnhild Wiola, f. 1894 $^{30}/_{11}$, banktjänsteman.

c) *Emil Daniel*, f. 1868 $^{30}/_{10}$, köpman (Stockholm). G. 1914 $^{30}/_{3}$ m. *Alma Viktoria Andersson*, f. 1871 $^{27}/_{12}$.

d) *Bruno Daniel*, f. 1872 $^{27}/_{9}$, handelsagent (Stockholm).

3. Abraham Joachim, f. 1767, grossshandlare i Amsterdam, † 1822. G. 1797 m. Anna Catharina Agatha Kleffk, f. 1779, † 1847.

Son:

Carl Adolph, f. 1804, grosshandlare i Amsterdam, † 1863. G. 1830 m. Anna Leonardina Catharina Schröder, f. 1805, † 1882.

Barn:

(1) *Catharina Maria*, f. 1839. G. 1864 m. sjökaptenen *Jan Koorders* (Haarlem, Holland).

(2) Carl Edvard, f. 1841, grosshandlare, † 1911. G. 1871 m. *Johanna Barendina Nachenius*, f. 1851 $^{5}/_{8}$ (Amsterdam).

Barn:

Carl Adolph, f. 1872 $^{29}/_{2}$, grosshandlare o. svensk generalkonsul i Amsterdam, RNO.

Adriana Maria, f. 1873 $^{23}/_{4}$. G. 1895 m. Jonkheer *P. Elias*, f. 1866 $^{3}/_{6}$ (Haarlem).
Anna Leonora Catharina, f. 1875 $^{2}/_{1}$ (Amsterdam).
Johan Barend, f. 1877 $^{19}/_{2}$ (Santpoort, Holland).
Edvard, f. 1878 $^{18}/_{11}$, handlande i Samatong i Nederländska Ost-Indien.

(3) *Beata Carolina*, f. 1844 (Haarlem).

(4) Adolf Fredrik, f. 1845, grosshandlare, † 1896. G. 1871 m. Hilma Maria Eleonora Ramzell, f. 1850, † 1903.

Dotter:
Anna Hilvy Emilie, f. 1872 $^{21}/_{5}$. G. 1895 $^{4}/_{11}$ m. kommendörkaptenen af 2:a graden, ordf. i förvaltningsdirektionen i Stockholm, RSO, RPrKrO *2* kl., RRS:tStO *2* kl., OffFrHL, RPrRÖO *3* kl., *Sten Erik Feychting*, f. 1860 $^{26}/_{12}$.

Brunnström 1914.

Bruno.

Äldste kände stamfadern, mäster Hans Bruno, som sannolikt varit handtverkare vid Leckö slott, bodde 1688 på Storehall på Kållandsö, hvarest han dog 1694, 80 år gammal. Sonen Johan Bruno, befallningsman på Traneberg, † omkr. 1703, hade i sitt gifte med slottskammreraren på Leckö Olof Rolandsson Bures dotter Katharina Bure sonen Johan, f. 1693, † 1749, häradsskrifvare i Vartofta, g. m. Agneta Dimberg, f. 1689, † 1780, hvilken blef fader till kronolänsmannen i Vartofta, hofrättskommissarien Anders Bruno, f. 1724, † 1781 på sitt boställe Kämparp i Habo socken. Anders Bruno gift 1:o m. Stina Maria Rylander, f. 1730, † 1769; 2:o 1770 m. Margareta Ruckman, f. 1749, † 1815, hade i sitt första gifte sönerna Carl Johan och Daniel Fredrik, stamfader för resp. Skarstads- och Kämparpsgrenarna, och i sitt andra gifte sonen Anders Christian, stamfader för Alingsåsgrenen.

Litteratur: Sv. Släktkalendern 1913.

Skarstadsgrenen.

Carl Johan, f. 1759, prost o. kyrkoherde i Skarstad, † 1834. G. 1796 m. Johanna Catharina Almgren.

Son:

Gunno Fredrik, f. 1804, kyrkoherde i Skarstad, † 1857. G. 1836 m. Carolina Hammarlund, f. 1801, † 1887.

Söner:

1) Carl Fredrik Leopold, f. 1838, kronofogde, † 1904. G. 1878 m. Augusta Eugenia Sofia Kuylenstierna, f. 1851, † 1913.

Söner:

(1) *Arwid Henrik*, f. 1881 $^{25}/_{11}$, löjtnant o. regementskvartermästare vid Skaraborgs regemente (Sköfde). G. 1908 $^{16}/_{1}$ m. *Ingeborg Ottilia Stael von Holstein*, f. 1880 $^{30}/_{5}$.

Barn:

Ingrid Augusta, f. 1909 $^{27}/_{10}$.
Gunnel Kristina, f. 1911 $^{24}/_{7}$.
Carl-Arvid, f. 1913 $^{9}/_{12}$.

(2) *Carl-Gustaf*, f. 1886 $^{3}/_{3}$, fil. o. jur. kand., e. o. notarie i Svea hofrätt, amanuens i Justitiedepartementet. Beb. egen villa i Djursholm. G. 1915 $^{27}/_{3}$ m. *Maj Mittag-Leffler*, f. 1889 $^{23}/_{5}$, fil. mag.

Son:

Carl-Anton, f. 1916 $^{3}/_{2}$.

2) Gunno Klas Richard, f. 1839, stationsinspektor, † 1909. G. 1881 m. Ingeborg Matilda Berntsson, f. 1844, † 1884.

Dotter:

Eleonora Carolina Louise, f. 1883 $^{14}/_{1}$, lärarinna vid Djursholms samskola (Djursholm).

Kämparpsgrenen.

Daniel Fredrik, f. 1768, kronolänsman efter fadern, bodde på Kämparp, † 1823. G. 1791 m. Lovisa Nyrén, f. 1767, † 1823.

Son:

Carl Johan, f. 1800, kronolänsman efter fadern, † 1874. G. 1824 m. Kristina Margareta Hedberg, f. 1807, † 1860.

Barn:

1) Fredrik Richard, f. 1831, kronolänsman efter fadern, † 1911. G. 1864 $^{2}/_{1}$ m. friherrinnan *Hedvig Augusta Olivia Kruuse af Verchou*, f. 1842 $^{6}/_{10}$ (Jönköping).

Barn:

(1) *Fredrik Herman*, f. 1864 $^{27}/_{9}$, chaufför (Rochester, N. Y., Nordamerika). G. 1893 $^{6}/_{9}$ m. *Amélie Roempke*, f. 1872 $^{20}/_{2}$.

Barn:

Herman Richard Douglas, f. 1896 $^{5}/_{11}$.
Olive, f. 1903 $^{27}/_{7}$.
Clifford, f. 1908 $^{10}/_{2}$.

(2) *Anny Linnéa*, f. 1866 $^{6}/_{7}$. G. 1894 $^{20}/_{9}$ m. lokomotivmästaren vid statens järnvägar *John Magni*, f. 1863 $^{22}/_{7}$ (Krylbo).

(3) *Axel Richard*, f. 1868 $^{26}/_{8}$, kronolänsman efter fadern (Kämparp, Habo). G. 1902 $^{11}/_{12}$ m. *Hedvig Josefina Pettersson*, f. 1871 $^{11}/_{8}$.

Barn:

Carl Axel, f. 1903 $^{13}/_{9}$.
Lars Richard, f. 1905 $^{12}/_{3}$.
Greta Olivia, f. 1908 $^{21}/_{8}$.
Nils Fredrik, f. 1914 $^{5}/_{7}$.

(4) *Gustaf Robert*, f. 1870 $^{15}/_{10}$, lokomotivförare vid statens järnvägar (Luleå). G. 1900 $^{28}/_{10}$ m. *Ida Sofia Sundgren*, f. 1876 $^{14}/_{9}$.

(5) *Frideborg Johanna*, f. 1872 $^{27}/_{9}$. G. 1906 m. hemmansägaren *Johan Emil Johansson*, f. 1867 (Gäbo, Habo).

(6) *Sigrid Olivia Viktoria*, f. 1874 $^{25}/_{6}$. G. 1905 $^{3}/_{3}$ m. postexpeditören *Johan Adolf Igelström*, f. 1870 $^{7}/_{4}$ (Herrljunga).

(7) *Carl Johan Ludvig*, f. 1876 $^{10}/_{5}$, mekanisk verkstadsarbetare (Norrahammar). G. 1908 $^{21}/_{8}$ m. *Anna Josefina Blomqvist*, f. 1878 $^{27}/_{2}$.

Barn:

Gustaf Ludvig Oliver, f. 1908 $^{15}/_{10}$.
Anna Maja Olivia, f. 1911 $^{15}/_{5}$.
Stina Ingrid Josefina, f. 1914 $^{\ }/_{6}$.

(8) *Elsa Hedvig Iris*, f. 1881 $^{15}/_{12}$. G. 1913 $^{8}/_{5}$ m. landtbrukaren *Gustaf Enoch Jansson*, f. 1886 $^{22}/_{7}$ (Gäbo, Habo).

(9) *Tore Gunnar Birger*, f. 1884 $^{21}/_{2}$, stationsskrifvare vid statens järnvägar (Stockholm).

2) *Johan Robert*, f. 1841 $^{27}/_{12}$, ingenjör, f. d. stationsinspektor vid Bergslagernas järnvägar (Vidablick, Bankeryd). G. 1879 $^{21}/_{11}$ m. *Julia Ulrika Maria Vult von Steijern*, f. 1849 $^{2}/_{7}$.

Barn:

(1) *Carl Julius Robert*, f. 1880 $^{23}/_{8}$, förste kontorsskrifvare vid Trafikförvaltningen Göteborg—Stockholm—Gefle (Göteborg).

(2) *Daniel Fredrik Robert*, f. 1882 $^{25}/_{1}$, stadsingenjör o. byggnadschef i Hudiksvall. G. 1907 $^{8}/_{5}$ m. *Hedvig Maria Margareta (Greta) Husberg*, f. 1883 $^{29}/_{1}$.

Barn:

Stig, f. 1908 $^{21}/_{6}$.
Karin, f. 1911 $^{14}/_{10}$.
Märta, f. 1913 $^{4}/_{12}$.

(3) *Johan Robert*, f. 1883 $^{4}/_{9}$, privatlärare.

(4) *Thore Samuel Robert*, f. 1885 $^{10}/_{9}$, stationsskrifvare vid Bergslagernas järnvägar (Göteborg).

(5) *Karin Julia Kristina*, f. 1890 $^{23}/_{12}$, lärarinna i huslig ekonomi (Nässjö).

3) *Alma Elvira*, f. 1853 $^{2}/_{11}$ (Göteborg).

Alingsåsgrenen.

Anders Christian, f. 1774, karduansmakare o. rådman i Alingsås, † 1848. G. 1804 m. Edela Charlotta Enander, f. 1776, † 1858.

Son:

Anders Gustaf, f. 1815, karduansmakare i Alingsås, † 1877. G. 1846 m. Britta Carolina Nyman, f. 1811, † 1884.

Söner:

1) *Christian August Israel*, f. 1846 $^{22}/_{3}$, läderfabrikör, ledamot af stadsfullmäktige i Alingsås.

Son:

Anders Gustaf, f. 1883 $^{2}/_{10}$, postexpeditör i Västra postdistriktet.

2) *Gustaf Edvard*, f. 1850 $^{25}/_{9}$, seminarielärare (Hagaström).

Brusewitz (Västgötagrenen, samt yngre o. äldre Göteborgsgrenarna) 1912, 13, 15—16. — **Bruzelius** (Skånska grenen, Stockholmsgrenen o. Västerås-grenen) 1912, 13, 15—16. — **Brändström** 1912—14. — **Burén** 1914. — **von der Burg** 1914.

Burman

(af Buresläkten).

Nedanstående släkt utgör en gren i rätt nedstigande led af den gamla från 1500-talet kända släkt som fått sitt namn af orten Bure i Skellefteå, och från hvilken på mödernet de adliga, numera utdöda, ätterna Bure och Burensköld härstamma. Olof Jonsson Bure, som lefde i slutet af 1500-talet hade i sitt gifte med Sara Nilsdotter tre söner Jacob, Björn och Carl, som kallade sig Burman, hvilket namn redan förut upptagits af faderns farbroder, fogden öfver Lappmarken Anders Olofsson Burman och då bars af bl. a. deras tremänning Olof Burman, slottsfogde i Stockholm 1638. Björn Burman, sockenskrifvare i Skellefteå, som 1608 skiftade fädernegården i Bure med sin broder Carl, blef i sitt gifte med Anna Larsdotter från Hjoggböle fader till Lars Burman, f. 1607, kyrkoherde i Bygdeå, † 1686, stamfader för en Stockholmsgren och den äldre Jämtlandsgrenen, hvilka sannolikt numera äro utdöda, Anders Burman, borgare i Piteå, hvars son Eric kallade sig Burmark och blef prost och kyrkoherde i Landskrona, samt Olof Burman, bonde i Hjoggböle. Dennes son Eric, handlande och rådman i Piteå, hade sönerna Olof, häradshöfding i Västerbotten, † 1725, ogift, Erik, tullnär i Piteå, som efterlämnade allenast döttrar, Petter, borgare i Piteå, hvars ende son Erik öfverflyttade till Finland och blef stamfader för en finsk gren af släkten, till hvilken hörde den tappre krigaren under finska kriget 1808—09, dagboksförfattaren Johan Jacob Burman, f. 1771, † 1824 som major vid Hälsinge regemente och öfverstelöjtnant i armén, samt Jöns, äfven handlande i nämnda stad, gift 1690 med komministern i Nätra Nils Tonschers dotter. Hans son Erik, borgare i Piteå, blef fader till Elias Burman, f. 1730, handlande därst., † 1797, som i sitt 1761 ingångna gifte med Brita Læstadius hade flera söner, däribland, äldst, nedanstående Erik.

Ett flertal Norrländska släkter hafva upptagit namnet Burman, de flesta af Burträsks socken, men äfven många såsom på mödernet härstammande från den gamla Bure ätten. Angående denna, se Nord. Familjebok.

Erik, f. 1762, prost o. kyrkoherde i Carl Gustaf, † 1833. G. 1785 m. Sofia Margareta Örnberg, f. 1762, † 1831.

Söner:

1. Olof Elias, f. 1785, prost o. kyrkoherde i Ragunda, † 1849. G. m. Anna Helena Furtenbach, f. 1795 † 1876.

Söner:

1) Carl Erik, f. 1815, bankkamrerare, † 1883. G. m. Margareta Öhlén, f. 1814, † 1880.

Dotter:

Carolina, f. 1844 $^{23}/_{3}$. G. 1872 $^{20}/_{7}$ m. f. d. professorn, fil. d:r *Erik Olof Burman*, f. 1845 $^{7}/_{10}$. (Se nedan.)

2) Olof Johan, f. 1817, landtmätare, † 1902. G. 1844 m. Lovisa Westermark, f. 1820, † 1893.

Son:

Erik Olof, f. 1845 $^{7}/_{10}$, fil. d:r, f. d. professor i filosofi vid Uppsala universitet, R N O, I. H V S. Beb. eget hus i Uppsala. G. 1872 $^{20}/_{7}$ m. *Carolina Burman*, f. 1844 $^{23}/_{3}$. (Se ofvan.)

3) Georg Fredrik, f. 1819, kapten, riksdagsman, † 1888. G. 1848 m. Magdalena Christina Edholm, f. 1825, † 1911.

Barn:

(1) *Anna Fredrika*, f. 1849 $^{27}/_{12}$ (Göteborg).

(2) *Axel Esbjörn Eugène*, f. 1853 $^{25}/_{10}$, köpman (Sundsvall). G. 1887 m. *Fanny Johanna Elvira (Jenny) Lindqvist*, f. 1866 $^{13}/_{11}$.

Barn:

Georg Axel Esbjörn, f. 1887 $^{7}/_{11}$, banktjänsteman (Stockholm).

Anna Greta, f. 1896 $^{4}/_{9}$.

(3) *Betty Alexandra*, f. 1856 $^{17}/_{2}$. G. 1882 $^{17}/_{5}$ m. godsägaren *Per Näs*, f. 1856 $^{27}/_{7}$. Äg. skogsegendomar i Jämtland o. Härjedalen samt villan Björkhagen (Stocksund).

(4) Nestor Fredrik Emil, f. 1859, godsägare, † 1895. G. 1884 m. Maria Charlotta Lundstedt, f. 1863, † 1904.

Dotter:

Hildur Maria (Mia), f. 1886 $^{25}/_{10}$. G. 1907 $^{20}/_{8}$ m. kaptenen vid norska fältartilleriet, administrerande chefen för Norges industriförbund, *Lars Drabløs Aarflot*, f. 1881 $^{21}/_{10}$ (Kristiania).

(5) *Fanny Helena*, f. 1861 $^{8}/_{7}$. G. 1883 $^{19}/_{4}$ m. disponent-direktören för Tunadals aktb., ledamoten af styrelsen för Trävarubol. Svartvik *Axel Jacobsen*, f. 1860 $^{21}/_{1}$ (Tunadal, Sundsvall).

(6) *Johan August Fale*, f. 1868 $^{23}/_{11}$, ryttmästare i Kronprinsens husarreg:tes reserv, verkst. direktör för aktb. Arméматeriel o. för aktb. Vapenfabriken Excellent, G V Olymp M, Off Rum Kr O, R Ö J-Kr O 3 kl. (Stockholm). G. 1896 $^{10}/_{6}$ m. *Julia Cornelia Siwers*, f. 1873 $^{30}/_{3}$.

Barn:

Julia Dordi Magdalena, f. 1897 $^{29}/_{5}$.
Georg Fredrik Alexander Faleson, f. 1898 $^{19}/_{6}$.
Fale Faleson, f. 1903 $^{12}/_{1}$.

2. Fale, f. 1803, handlande i Haparanda, landtbrukare, † 1876. G. 1826 m. Brita Catharina Snellman, f. 1802, † 1854.

Barn:

1) Erik Gustaf, f. 1827, kontraktsprost, kyrkoherde i Neder-Torneå, † 1890. G. 1853 m. Eva Ulrika Johanna Sundström, f. 1830, † 1908.

Barn:

(1) *Lotten*, f. 1854 (Luleå).
(2) *Hildur*, f. 1856 (Luleå).
(3) *Hulda*, f. 1858 (Luleå).
(4) *Amanda Maria*, f. 1862. G. 1890 $^{10}/_{8}$ m. häradshöfdingen i Alavo domsaga, R R S:t St O 3 kl., *Wilhelm Leonard Tanner*, f. 1851 $^{3}/_{10}$ (Alavo, Finland).
(5) *Hildegard*, f. 1865 $^{13}/_{2}$. G. 1887 $^{18}/_{10}$ m. landssekreteraren Alrik Pipon, f. 1855, † 1906 (Luleå).
(6) *Frithiof Bernhard*, f. 1868 $^{23}/_{11}$, kassadirektör i aktb. Stockholms handelsbanks afdelningskontor i Härnösand. G. 1901 $^{29}/_{10}$ m. *Gerda Margareta Govenius*, f. 1868 $^{3}/_{2}$.

Barn:

Greta, f. 1902 $^{27}/_{7}$.
Bo, f. 1904 $^{8}/_{8}$.

2) Axel Tycho, f. 1841, inspektor, † 1905. G. 1879 $^{20}/_{10}$ m. *Margareta Sofia Grape*, f. 1857 $^{15}/_{5}$ (Hedenäset).

Barn:

(1) *Sigrid Katarina*, f. 1880 $^{15}/_{9}$. G. 1906 $^{9}/_{9}$ m. tulltjänstemannen *Axel Hedström*, f. 1877 $^{25}/_{11}$ (Öfvertorneå).

(2) *Erik Fahle*, f. 1882 $^{14}/_{2}$. Bosatt i Nordamerika. Gift där; änkling 1915.

Barn:

Irja Ingrid.

Alvar Sigfrid, f. 1911 $^{26}/_{10}$.

(3) *Axel Olof*, f. 1884 $^{26}/_{1}$, landtbrukare (Hedenäset). G. 1908 m. *Gerda Maria Lassinautti*, f. 1885 $^{1}/_{5}$.

Barn:

Axel Tycho, f. 1908 $^{30}/_{8}$.

Isak Bertil, f. 1909 $^{20}/_{10}$.

Sara Catharina, f. 1911 $^{7}/_{5}$.

Algot Olof, f. 1915 $^{16}/_{2}$.

(4) *Oscar Sigfrid*, f. 1885 $^{29}/_{7}$, urmakare (Umeå). G. 1911 $^{5}/_{11}$ m. *Betty Aurora Nordholm*, f. 1885 $^{2}/_{6}$.

Son:

Fahle Sigfrid Anders, f. 1913 $^{17}/_{4}$.

(5) *Ejnar Gustaf*, f. 1888 $^{30}/_{10}$ (Korpilombolo).

(6) *Alfhild Teresia*, f. 1890 $^{1}/_{7}$ (Jokkmokk).

(7) *Ingrid Sofia*, f. 1892 $^{17}/_{7}$ (Kopukka, Haparanda).

(8) *Ingeborg Maria*, f. 1894 $^{11}/_{9}$. G. 1916 $^{1}/_{10}$ m. sergeanten *Johan Algot Juhlin*, f. 1885 $^{2}/_{6}$ (Stockholm).

(9) *Bror Tycho Gideon*, f. 1899 $^{22}/_{8}$ (Umeå).

(10) *Carl Alarik Ossian*, f. 1899 $^{22}/_{8}$ (Hedenäset).

3) *Margaretha Charlotta (Lotten)*, f. 1833 $^{12}/_{3}$. G. 1854 m. ryske o. danske vice konsuln Nils Wennerström, f. 1830, † 1886 (Haparanda).

4) *Edla*, f. 1839 (Kopukka, Haparanda).

5) *Amanda*, f. 1843 (Kopukka, Haparanda).

Bygdén.

Släktens äldste kände stamfader Anders Olofsson, f. 1694, var gästgifvare i byn Djäkneboda i Bygdeå socken i Västerbotten. Sonen Hans Andersson, likaledes gästgifvare därstädes, hade sonen Anders, hvilken efter födelsesocknen antog namnet Bygdén; han var född 1752, efterträdde fadern som gästgifvare, och dog 1828. I sitt gifte med Magdalena Andersdotter, † 1808, hade han två söner, Lars, f. 1789, † 1857, hvars släktgren nu är utgången, och nedanstående Olof.

Litteratur: Sv. Ättartal 1890; Sv. Släktkalendern 1913.

Olof, f. 1792, revisor vid postverket i Stockholm, † 1862. G. 1842 m. Carolina Albertina Moritz, f. 1804, † 1887.

Son:

Anders Leonard, f. 1844 $^{3}/_{3}$, fil. d:r, f. d. öfverbibliotekarie vid Uppsala universitets bibliotek, R N O, L Sk S, L H V S (Uppsala). G. 1878 $^{18}/_{7}$ m. *Hilda Edin*, f. 1851 $^{8}/_{12}$.

Barn:

Estrid Johanna Karolina, f. 1879 $^{22}/_{5}$, lärarinna.

Olof Artur Bernhard, f. 1881 $^{24}/_{3}$, fil. lic., assistent vid laboratoriet för jordbrukskemi (Experimentalfältet).

Märta Hilda Elisabeth, f. 1884 $^{23}/_{4}$, skolköksläraringa. G. 1915 $^{21}/_{4}$ m. folkhögskolläraren, fil. kand. *Nils Häggström*, f. 1875 $^{21}/_{9}$ (Vindeln).

Byström

(från Finland).

Nedanstående släkt, som ursprungligen under namnet Blestroem lär hafva kommit från Estland, härstammar närmast från Ausko järnbruk i Finland, hvarest släktens medlemmar i flera led voro mästersmeder. Borgaren o. smeden i Ekenäs (Finland) Anders Byström var fader till Anders Byström, f. 1723, en tid grosshandlare i Stockholm, sedermera 1753—1793 borgmästare i Hälsingfors, † 1802, g. 1750 m. Gustava Merthens, f. 1733, † 1773, hvars (bland 11 barn) yngste son var nedanstående Thomas. Släkten fortlefver möjligen i Finland.

Litteratur: Sv. Ättartal 1894; Sv. Släktkalendern 1913.

Thomas, f. 1772, öfverstelöjtnant o. öfveradjutant hos konung Gustaf IV Adolf, † 1839. G. 1809 m. Carolina Asping, f. 1786, † 1862.

Söner:

1. Johan Thomas, f. 1810, öfverstelöjtnant vid flottans mekaniska kår, † 1870. G. 2:o 1854 m. *Sofie Julie Wallenstrand*, f. 1833 $^{17}/_{6}$ (Karlskrona).

Barn, i 2:a giftet:

1) *Gertrud Beate-Sofi*, f. 1855 $^{31}/_{8}$, f. d. lärarinna vid högre elementarläroverket för flickor i Karlskrona.

2) *Oscar Thomas Erhard*, f. 1856 $^{22}/_{8}$, öfverste i II. arméfördelningens reserv, RSO, Off N Oran Nass O m svärd (Stockholm). G. 1886 $^{2}/_{10}$ m. *Anna Sofia Rosengren*, f. 1866 $^{22}/_{9}$.

Döttrar:

Dagmar Louise-Anne, f. 1887 $^{25}/_{7}$. G. 1910 $^{3}/_{12}$ m. kaptenen o. kompanichefen vid Älfsborgs reg:te, RSO, *Lars Vilhelm Kylberg*, f. 1870 $^{26}/_{7}$ (Borås).

Florence Anne-Sofi (Florry), f. 1892 $^{24}/_{7}$.

3) *Axel Herman*, f. 1858 $^{25}/_{5}$, öfveradjutant o. öfverste i generalstabens reserv, sekreterare i kommissionen för de allm. kartarbetena, RSO, RWO, LKrVA (Lidingö villastad). G. 1888 $^{7}/_{9}$ m. *Ellen Elisabeth Söderberg*, f. 1863 $^{6}/_{11}$.

Barn:

Ellen (Ella), f. 1889 $^{10}/_{6}$.

Thomas Karl Elof, f. 1893 $^{27}/_{11}$, officersaspirant vid Skånska husarreg:tet.

4) *Henric August*, f. 1861 $^{15}/_{6}$, kapten i Södra Skånska infanterireg:tets reserv, generalagent för livförsäkringsbolaget Viktoria i Blekinge o. Skåne, RSO (Lund). G. m. *Sigrid Frost*, f. 1876 $^{13}/_{11}$.

Barn:

Märta, f. 1897 $^{11}/_{7}$.

Karin, f. 1899 $^{27}/_{9}$.

Eric Oscar Thomas, f. 1902 $^{3}/_{11}$.

Henric Carl-Axel, f. 1912 $^{7}/_{1}$.

2. Carl Petter Alexander, f. 1816, komm. tjänsteman i Malmö, † 1875. G. 1848 m. Hanna Jönsson, f. 1826, † 1899.

Barn:

1) *Jöns Thomas*, f. 1849 $^{8}/_{10}$, med. lic., praktiserande läkare i Vingåker. G. 1884 $^{25}/_{11}$ m. *Charlotta Kristina Viktoria (Lotten) Reese*, f. 1858 $^{15}/_{11}$.

Dotter:

Ester Viktoria, f. 1885 $^{31}/_{11}$, kassör hos aktb. Norrlandsbanken (Stockholm). G. 1906 $^{18}/_{10}$ m. postexpeditören Gustaf Ferdinand Borg, f. 1870, † 1911.

2) *Louise Thomasine*, f. 1856 $^{12}/_{3}$, f. d. handelsidkerska (Malmö).

3) *Herman Gustaf*, f. 1858 $^{15}/_{4}$, mekanisk arbetare (Chicago). Gift.

Barn:

Lizzie, f. 1891.
Sadie, f. 1893.
Harry, f. 1899.

4) *Oskar Fredrik*, f. 1860 $^{1}/_{9}$, dekorationsmålare (Malmö). G. 1889 m. *Johanna Carlsson*.

Barn:

Thomas Alexander, f. 1890 $^{15}/_{8}$, affärsbiträde (Stockholm).
Signe, f. 1892 $^{23}/_{9}$, affärsbiträde (Malmö).

3. Henrik Wilhelm, f. 1818, tidningsredaktör, † 1892. G. 1846 m. Ulrika Elisabeth Längstadius, f. 1820, † 1895.

Barn:

1) *Laurentius Axel Wilhelm Thomas*, f. 1851 $^{6}/_{1}$, faktor (Stockholm). G. 1875 m. *Hedvig Charlotta Öberg*, f. 1840 $^{15}/_{8}$.

Barn:

(1) *Tom Emil Carlo*, f. 1876 $^{22}/_{8}$, bokhållare i järnvägsstyrelsen (Stockholm).
(2) *Charlotta Fredrika Elisabeth*, f. 1878 $^{13}/_{11}$, pianist (Stockholm).
(3) *Albin Herman Wilhelm*, f. 1882 $^{6}/_{3}$, bokhållare i järnvägsstyrelsen (Stockholm). G. 1912 $^{23}/_{4}$ m. *Martha Carlander*, f. 1885 $^{17}/_{6}$.

Son:

Hans Thomas, f. 1914 $^{15}/_{7}$.

2) *Ida Augusta Elisabeth Thomasine*, f. 1853 $^{30}/_{1}$, sångerska. G. 1895 $^{17}/_{2}$ m. M:r *Alfred Cail* f. 1849 (Paris).

3) *Selma Carolina Dorothea Thomasine (Dora)*, f. 1861. G. 1884 m. juveleraren *John Edvard Pettersson*, f. 1849 (Stockholm).

4. Oscar Fredrik Bernadotte, f. 1821, professor, f. d. kapten, † 1909. G. 1853 m. Elisabeth Dorothea Augusta Bäckström, f. 1835, † 1902.

Barn:

Anna, f. 1854 $^{21}/_{4}$, skådespelerska. G. 1883 m. skådespelaren *Carl Gustaf Oskar Eugen Sternvall,* f. 1852 $^{12}/_{11}$.

Knut, f. 1856, bryggmästare, † 1899. G. 1899 m. *Helga Maria Amalia Halling,* f. 1870 $^{8}/_{8}$ (Stockholm).

Oscar, f. 1857 $^{31}/_{12}$, skådespelare o. souschef vid Vasateatern (Stockholm). G. 1896 m. *Constance Selma Wilhelmina Behrens,* f. 1868 $^{10}/_{6}$, skådespelerska.

August Magnus, f. 1861 $^{27}/_{5}$, skådespelare vid K. Dramatiska teatern (Stockholm). G. 1891 $^{24}/_{2}$ m. *Lydia Carolina Örnberg,* f. 1863 $^{5}/_{10}$.

5. Axel Erik Constans, f. 1826, agent, † 1885. G. 1857 m. Johanna Fredrika Åslund, i hennes 1:a gifte, f. 1840, † 1908.

Barn:

Ernst Rudolf, f. 1860 $^{8}/_{7}$, musiker (New-York). G. 1889 m. Elisabeth Neely-Bradley, † 1906.

Cecilia Carolina Thomasina (Sissi), f. 1862 $^{8}/_{10}$. G. 1884 $^{2}/_{6}$ m. t. f. rektorn o. lektorn i franska o. engelska språken vid Högre allm. läroverket å Södermalm i Stockholm, andre ordf. i Nordiska museets nämnd, RNO, fil. d:r *Olof Gustaf Örtenblad,* f. 1854 $^{3}/_{12}$.

Bååth

(Ystadsgrenen).

Den gren, för hvilken här nedan redogöres, af den gamla adliga, vidt utgrenade dansk-svenska Båth-släkten — som hvars äldste kände ättefader nämnes borgmästaren i Lund och landsdomaren i Skåne omkr. år 1405 Magnus Baad — benämnes af A. W. Lundberg i hans arbete "Ur Skånska Båtsläktens häfder" Ystads-grenen efter stamfadern Jöns Olofsson Båth, f. 1667, † 1725, som var handlande och rådman i Ystad. Dennes son Olof Båth, f. 1711, handlande och rådman i födelsestaden, † 1782, g. m. Signe Pettersdotter, f. 1712, † 1769, hade

bland flera barn nedanstående son Martin, som skref namnet Bååth, hvilket skrifsätt sedan bibehållits af hans ättlingar.

Litteratur: A. W. Lundberg, Ur Skånska Båtsläktens häfder, Lund 1905; Sv. Släktkalendern 1913.

Martin, f. 1741, kyrkoherde i Hästveda, † 1820. G. 1775 m. Elsa Magdalena Nolén, f. 1751, † 179(4).

Söner:

1. Johan Olof, f. 1776, häradshöfding i Norrvikens domsaga, † 1857. G. 1817 m. Margareta Louise von Nackreij, f. 1787, † 1859.

Söner:

1) Thure Martin, f. 1822, fil. d:r, justitierådman i Norrköping, † 1888. G. 1868 m. Karolina Matilda Sofia Tidén, f. 1839, † 1914.

Barn:

(1) *Johan Fredrik*, f. 1870 $^{19}/_{2}$, borgmästare i Hälsingborg, f. d. hofrättsråd i Svea hofrätt, krigsdomare vid Skånska husarreg:tet o. Hallands reg:te, inspektor för Hälsingborgs högre allm. läroverk, landstingsman i Malmöhus län, RNO. G. 1903 $^{15}/_{12}$ m. friherrinnan *Jane Elsa Axiane Posse af Säby*, f. 1880 $^{9}/_{8}$.

Barn:

Ellen Carolina, f. 1906 $^{14}/_{2}$.
Inga Louise, f. 1909 $^{23}/_{3}$.
Martin Conrad, f. 1910 $^{1}/_{8}$.
Görel Axiane, f. 1911 $^{2}/_{11}$.
Lily Elsa, f. 1913 $^{6}/_{7}$.

(2) *Selma Lovisa Matilda (Louise)*, f. 1871 $^{24}/_{9}$. G. 1893 $^{18}/_{9}$ m. arkitekten, RWO, *Eugen Jacobi Thorburn*, f. 1860 $^{3}/_{8}$. Äg. Sörvik i Bohuslän (Liseberg, Göteborg).

2) Johan Ludvig, f. 1827, häradshöfding, † 1912. G. 1868 $^{22}/_{12}$ m. *Lovisa Fredrika Bååth*, f. 1834 $^{11}/_{6}$ (Hälsingborg). (Se nedan.)

Barn:

Anna Lovisa Ulrika, f. 1870 $^{8}/_{7}$ (Hälsingborg).

Ludvig Magnus, f. 1874 $^{4}/_{3}$, fil. d:r, andre arkivarie i riksarkivet, LSHSH. Äg. o. beb. Sjörup (Längängen, Stocksund). G. 1904 $^{28}/_{7}$ m. *Anna Alfrida Maria (Frida) Tersmeden*, f. 1872 $^{23}/_{10}$.

2. Jöns Magnus, f. 1786, köpman i Malmö, † 1843. G. 1814 m. Ulrika Lovisa Brinck, f. 1794, † 1874.

Barn:

1) Lorenz Andreas, f. 1816, fil. d:r, kyrkoherde i Hammarlöf, † 1872. G. 1849 m. Alfhilda Lundblad, f. 1822, † 1899.

Barn:

(1) Albert Ulrik, f. 1853, fil. d:r, docent i fornnordisk litteratur vid Göteborgs högskola, intendent vid Göteborgs museum, författare, skald, † 1912. G. 1894 $^{31}/_{9}$ m. *Emma (Lulli) Ahlberg*, f. 1864 $^{2}/_{4}$ (Göteborg).

Söner:

Stig Lorentz, f. 1895 $^{31}/_{8}$.

Hilding Teodor, f. 1900 $^{18}/_{11}$.

(2) ***Cecilia Ulrika Laura Lovisa***, f. 1857 $^{1}/_{3}$, författarinna, Let A. Skrifver sig *Bååth-Holmberg*. G. 1877 $^{11}/_{5}$ m. f. d. direktören för Västmanlands läns folkhögskola — Tärna — skriftställaren, RNO, RWO, fil. kand. *Gustaf Henrik Teodor Holmberg*, f. 1853 $^{12}/_{1}$ (Stockholm).

2) ***Lovisa Fredrika***, f. 1834 $^{11}/_{6}$. G. 1868 $^{22}/_{12}$ m. häradshöfdingen Johan Ludvig Bååth, f. 1827, † 1912. (Se ofvan.)

Bäckström

(från Umeå).

Handlanden i Umeå Anders Bäckström och Catharina Vendela Dyhr hade sonen

Johan, f. 1826, grosshandlare i Stockholm, inneh. af firman W:m Hellgren & C:o, † 1902. G. 1:o 1851 m. Karolina Fredrika Matilda Westerling, f. 1830, † 1857; 2:o 1859 m. Valfrida von Ehrenclou, f. 1840, † 1901.

Söner, i 2:a giftet:

1. ***Johan Adolf (John)***, f. 1859 $^{31}/_{10}$, grosshandlare, delägare i firman W:m Hellgren & C:o, RNO. Äg. o. beb. Säby säteri på Ingarö samt äg. hus i Stockholm (Ingarö). G. 1883 $^{22}/_{10}$ m. *Elin Sofia Telander*, f. 1861 $^{22}/_{10}$.

Barn:

1) *Elly*, f. 1886 $^{18}/_{4}$. G. 1905 $^{31}/_{10}$ m. kaptenen i K. Flottans reserv, tjg. i marinförvaltningen, R W O, Off It S:t M o. L O, R Pr Kr O 3 kl., Off Sp Mer Nav O, Turk Medj O 5 kl., G M f b g, *Georg Waldemar Magnusson*, f. 1876 $^{24}/_{1}$ (Stockholm).
2) *Johan Richard Walfrid*, f. 1888 $^{4}/_{3}$, löjtnant i Lifreg:tets husarers reserv, tjänsteman hos bankirfirman Bruno Söderström & C:o (Stockholm). G. 1912 $^{1}/_{5}$ m. *Gerda Sigrid Hildegard Rödbom*, f. 1891 $^{20}/_{7}$.

Döttrar:

Lilian Margareta, f. 1913 $^{8}/_{7}$.
Gerda Marianne, f. 1915 $^{22}/_{2}$.
Elly Gunilla, f. 1916 $^{18}/_{8}$.

3) *Johan Edvard Birger*, f. 1891 $^{7}/_{10}$, tjänsteman i Stockholms Rederiaktb. Svea (Stockholm). G. 1916 $^{2}/_{9}$ m. *Dorrit Holmström*, f. 1896 $^{8}/_{2}$.
4) *Johan Fredrik Wilhelm*, f. 1892 $^{20}/_{9}$, underlöjtnant vid K. Flottan (Stockholm).

2. *Johan Arthur*, f. 1861 $^{21}/_{8}$, f. d. löjtnant vid Södermanlands reg:te. Äg. Julita Gård med Väsby o. Roxmo i Södermanland samt hus i Stockholm (Julita Gård, Ä s).
3. *Johan Walter*, f. 1865 $^{21}/_{6}$, grosshandlare i Stockholm, delägare i firman W:m Hellgren & C:o. Äg. hus i nämnda stad o. Tullinge i Södermanland. G. 1890 $^{31}/_{10}$ m. *Elin Dorothea (Ellen) Bexelius*, f. 1868 $^{19}/_{1}$.

Son:

Johan Anton Sten, f. 1891 $^{13}/_{8}$, tjänsteman hos Munktells Mek. verkstads aktb. (Eskilstuna).

4. *Johan Richard*, f. 1868 $^{18}/_{11}$, f. d. ryttmästare vid Lifreg:tets husarer. Äg. o. beb. Tunarp i Västergötland (Sandhem). G. 1:o 1895 $^{28}/_{10}$ m. Emy Reuterskiöld, f. 1871, † 1903; 2:o 1909 $^{5}/_{10}$ m. *Betsy Hill*, f. 1877 $^{6}/_{11}$.

Söner, i 1:a giftet:

Johan Axel Ragnar, f. 1896 $^{3}/_{10}$.
Johan Richard Åke, f. 1899 $^{28}/_{4}$.

i 2:a giftet:

Johan Stig, f. 1913 $^{17}/_{6}$.

Bökman

(från Västergötland).

Nedanstående släkt skall enligt ett å familjegendomen Brännared i Öxnevalla socken, Älfsborgs län, befintligt stamträd leda sitt ursprung från hemmanet Bökanäs i Kalfs socken samma län och däraf tagit namnet. Äldste med visshet kände stamfadern Gunnar Bökman, f. 1681, kapten vid Älfsborgs reg:te, † 1737, hade i sitt 1714 ingångna gifte med Anna Greta Buthelia sönerna Petter och Gustaf. Petter Bökman, f. 1717, kapten vid Älfsborgs reg:te, † 1789, efterlämnade i sitt gifte med Catharina Brandtberg, f. 1729, † 1794, sönerna Gudmund Olof, f. 1753, öfverstelöjtnant, † 1807, barnlös, g. m. Elisabeth Augusta Ridderstam, f. 1777, † 1846, och Pehr Johan, f. 1756, major, † 1834, ogift. Gustaf Bökman (se nedan) är stamfader för nu lefvande medlemmar af släkten.

Något samband med den släkt Bökman eller Böckman, som härstammar från den på 1600-talet i Varberg boende trädgårdsmästaren Casten Bökman är ej kändt, ej heller med någon af de många släkter med samma namn, som funnits i Skåne, Blekinge, Östergötland och Finland eller med den borgarsläkt Bökman, sannolikt af tyskt ursprung, som på 1600-talet lefde i Stockholm.

Gustaf, f. 1719, kyrkoherde i Kungsäter, † 1780. G. m. Anna Birgitta Maschål (Marschall).

Söner:

1. Gunnar Christian, f. 1756, landtjägmästare o. hejderidare i Älfsborgs län, † 1805. G. 1791 m. Christina Laurentia Ekman, f. 1769, † 1845.

Son:

Gustaf Emanuel, f. 1792, kapten vid Älfsborgs reg:te, † 1837. G. 1817 m. Carolina Johanna Ekman, f. 1784, † 1869.

Söner:

(1) Per Johan, f. 1818, handlande i Borås, † 1878. G. 1863 $^{2}/_{6}$ m. *Selma Augusta Lindberg*, f. 1838 $^{27}/_{10}$.

Barn:

a) *Ida Johanna*, f. 1864 $^{10}/_{4}$. G. 1888 $^{6}/_{12}$ m. stadsläkaren Johan David Carlsson, f. 1852, † 1903 (Varberg).

b) *Selma*, f. 1865 $^{29}/_{10}$. G. 1885 $^{29}/_{10}$ m. verkst. direktören i aktb. Nordiska kreditbanken, tjf. ledamoten af Vattenfallsstyrelsen, ledamoten af Kontrollrådet o. af riksdagens första kammare, R N O, R W O, *Lars Axel Hedenlund*, f. 1859 $^{24}/_{4}$ (Stockholm).

c) *Per Emanuel*, f. 1868 $^{22}/_{4}$, kassör vid aktb. Göteborgs bank (Göteborg). G. 1895 $^{17}/_{2}$ m. *Sara Charlotta Berling*, f. 1872 $^{18}/_{3}$.

Barn:

Selma Elsa Charlotta, f. 1895 $^{12}/_{11}$.

Per Gunnar Alarik, f. 1899 $^{26}/_{10}$.

(2) Christer Mauritz, f. 1820, major, † 1904. G. 1851 m. Christine Johanne Willadsine Lange från Danmark, f. 1824, † 1901.

Barn:

a) *Lauritz Carl Wilhelm*, f. 1853 $^{23}/_{1}$, vice häradshöfding, kronofogde i Nyköpings fögderi, ledamot af stadsfullmäktige därst., R W O, R R S:t St O 3 kl. Äg. hus i Nyköping. G. 1892 $^{11}/_{5}$ m. *Nanny Fredrika Indebetou*, f. 1862 $^{26}/_{5}$.

Barn:

Christer Johan Carl, f. 1893 $^{5}/_{3}$, elev vid Ultuna landtbruksinstitut.

Folke Gudmund Olof, f. 1895 $^{2}/_{2}$.

Stina Nanny Elisabeth, f. 1897 $^{10}/_{10}$.

b) *Olivia Christina*, f. 1854 $^{17}/_{1}$ (Borås).

c) Gustaf Emanuel, f. 1854, stationsskrifvare, † 1909. G. 1899 $^{14}/_{5}$ m. *Augusta Wilhelmina Cardell*, f. 1869 $^{1}/_{1}$ (Borås).

d) *Fanny Maria Helena*, f. 1857 $^{10}/_{9}$ (Borås).

(3) Gudmund Olof, f. 1827, häradsskrifvare, † 1900. G. 1873 $^{16}/_{9}$ m. *Karolina Sofia Lilljeros*, f. 1842 $^{12}/_{1}$ (Timmersdala).

Barn:

Helga Maria Karolina, f. 1874 $^{27}/_{5}$.

Hanna Ingeborg Signhild, f. 1875 $^{12}/_{10}$. G. 1901 $^{19}/_{7}$ m. häradsskrifvaren i Orusts o. Tjörns fögderi *Carl Oscar Granlund*, f. 1861 $^{22}/_{2}$ (Uddevalla).

Johan Olof Emanuel, f. 1880 $^{12}/_{5}$, kontorsskrifvare i K. järnvägsstyrelsen (Stockholm).
Carl Christer Gudmund, f. 1882 $^{9}/_{9}$, landskontorist (Göteborg).

2. Carl Johan, f. 1761, kronofogde, † 1817. G. 1792 m. Engela Tollstorp, f. 1772, † 1822.

Son:

Olof Peter, f. 1799, handlande, † 1863. G. m. Magdalena Berggren, f. 1807, † 1889.

Söner:

(1) Carl Johan, f. 1835, landtbrukare, † 1909. G. m. *Anna Britta Andersson*, f. 1835 $^{1}/_{8}$ (Berghem).

Barn:

a) *Olof Albert*, f. 1867 $^{20}/_{2}$. Bosatt i Nordamerika. Gift; 3 barn.
b) *Maria*, f. 1868 $^{5}/_{12}$.
c) *Mauritz*, f. 1870 $^{20}/_{12}$, landtbrukare o. handlande. Äg. Berghem i Västergötland. G. 1895 $^{29}/_{5}$ m. *Davida Octavia Andrén*, f. 1864 $^{2}/_{2}$.

Söner:

Karl Olof Einar, f. 1897 $^{28}/_{8}$.
Yngve Gustaf Ragnar, f. 1899 $^{7}/_{3}$.

d) *Frans*, f. 1875 $^{7}/_{1}$.
e) *Anna Sofia*, f. 1878 $^{17}/_{3}$.

(2) Olof Mauritz, f. 1836, grosshandlare i Stockholm, † 1914. G. m. Engela Sofie Johansson, f. 1843, † 1895.

Barn:

Anna Maria, f. 1869 $^{14}/_{8}$. G. m. grosshandlaren *Arvid Ahlström* (Stockholm).
Gerda, f. 1871 $^{19}/_{2}$. G. 1911 $^{10}/_{6}$ m. fotografen *Anton Roeske* (Trondhjem).
Otto Filip, f. 1874 $^{5}/_{3}$, köpman (Stockholm).
Gustaf Robert, f. 1876 $^{19}/_{3}$, handelsresande (Stockholm).
Folke Einar, f. 1879 $^{3}/_{4}$, vice direktör (Stockholm).

(3) Frans Georg, f. 1837, apotekare, † 1885. Gift i Nordamerika.

(4) *Edvard Niklas*, f. 1842 $^{31}/_{12}$, f. d. kapten vid Hallands bataljon, RSO (Göteborg). G. 1877 $^{26}/_{9}$ m. *Maria Carolina Lundvall*, f. 1845 $^{30}/_{9}$.

Barn:
Bertha Mathilda, f. 1878 $^{4}/_{7}$.
Ester Maria, f. 1879 $^{9}/_{1}$.
Olof Hjalmar, f. 1881 $^{16}/_{1}$.

Camitz 1914. — **Carlander** (från Karleby (1912—14. — **Carlgren** 1915—16.

Carlson

(Barkmanska släkten).

Stamfadern för nedanstående släkt lagföraren (tillförordn. domhafvanden) i Lindes m. fl. bergslager Carl Larsson Barkman föddes 1653 på Eskilstuna gård, som då innehades af pfalzgrefven, sedermera konung Carl X Gustaf, hvilken åt honom stod fadder, † 1699. I sitt 1682 ingångna gifte med Anna Ericsdotter (Tilliander) i hennes 2:a gifte, f. 1656, † 1740, hade han sonen Carl Carlsson, f. 1684, † 1733, bruksinspektor vid Baggå (Västmanland), g. 1721 m. Elisabeth Palander, i hennes 1:a gifte, f. 1689, † 1749. Deras son var teol. doktorn, domprosten i Strängnäs Carl Gustaf Barkman, f. 1725, † 1799, g. 1:o 1767 m. Anna Maria Ljung, † 1767, 2:o 1770 m. friherrinnan Catharina Charlotta Falkenberg, f. 1747, † 1788, hvars barn till minne af det ofvan nämnda fadderskapet för domprostens farfar, antogo namnet Carlson. Den äldre af sönerna i andra giftet var nedanstående Gustaf Carlson; den yngre landssekreteraren och lagmannen Johan Adolph Carlsson, f. 1784, † 1855, blef stamfader för en finländsk gren af släkten, om hvilken nyare upplysningar ej erhållits. Yngre medlemmar af den svenska grenen hafva återupptagit det äldre namnet Barkman och kalla sig Carlson-Barkman.

Litteratur: Sv. Ättartal 1889; Sv. Släktkalendern 1913.

Gustaf, f. 1773, häradshöfding, lagman, † 1813. G. 1:o 1801 m. Catharina Elisabeth Fithie, f. 1771, † 1806; 2:o 1807 m. Wendela Christina Borell, i hennes 1:a gifte, f. 1783, † 1859.

Söner, i 1:a giftet:

1. Carl August, f. 1803, auditör, notarie i handels- o. ekonomikollegium, † 1862. G. 1834 m. Johanna Margareta Schröder, f. 1811, † 1894.

Söner:

1) Frans Gustaf August, f. 1838, löjtnant, † 1899. G. 1862 $^{4}/_{8}$ m. *Hedvig Sophie Julie (H e d d a) Billing*, f. 1843 $^{21}/_{5}$ (S t o c k h o l m).

Barn:

Johan Gustaf August Georg (G ö s t a), f. 1863 $^{9}/_{10}$, vice häradshöfding, f. d. auditör vid Andra lifgrenadjärreg:tet, advokat i N o r r k ö p i n g, R W O. G. 1895 $^{17}/_{10}$ m. *S i r i Sofia Boije*, f. 1864 $^{26}/_{6}$.

Emma E l i s a b e t h Johanna Hedvig, f. 1867 $^{27}/_{6}$. G. 1906 $^{14}/_{10}$ m. revisorn i arméförvaltningen, R W O, *A n d e r s Herman Göransson*, f. 1855 $^{30}/_{6}$ (S t o c k h o l m).

H e d v i g Augusta Elisabeth, f. 1869 $^{14}/_{4}$ (S t o c k h o l m).

2) *Carl Fredrik (D i c k)*, f. 1851 $^{3}/_{3}$, tullförvaltare vid tullkammaren i S t o c k h o l m, R W O. G. 1878 $^{4}/_{11}$ m. *W e n d e l a Sofia Maria Skytte af Sätra*, f. 1851 $^{9}/_{12}$.

Barn:

(1) *W e n d e l a Elisabet Johanna Maria*, f. 1879 $^{9}/_{9}$.

(2) *A s t r i d*, f. 1882 $^{18}/_{6}$.

(3) *Gustaf B e r t i l*, f. 1885 $^{28}/_{9}$, löjtnant vid Norrbottens reg:te (B o d e n). G. 1913 $^{7}/_{6}$ m. *S t i n a Stensdotter Liljedahl*, f. 1890 $^{16}/_{6}$.

Dotter:

U l l a, f. 1914 $^{11}/_{9}$.

(4) *E l s a Maria*, f. 1887 $^{17}/_{4}$.

i 2:a giftet:

2. Fredrik Ferdinand, f. 1811, fil. jubeld:r, teol. hedersd:r, professor, statsråd o. chef för ecklesiastikdepartementet, En af de 18 i Svenska akademien, häfdatecknare, † 1887. G. 1:o 1840 m. Beate Charlotte von Post, f. 1813, † 1841; 2:o 1853 m. Ulrika Christina Wahrolin, f. 1834, † 1896.

Söner, i 2:a giftet:

1) Carl Fredrik Ernst, f. 1854, fil. d:r, professor, öfverdirektör o. chef för öfverstyrelsen för rikets

allmänna läroverk, historiker, † 1909. G. 1881 $^{5}/_{1}$ m. *Valborg Christina Korsgren*, f. 1860 $^{23}/_{2}$ (Stockholm).

Barn:

(1) *Tor*, f. 1881 $^{29}/_{9}$, fil. d:r, vetenskaplig skriftställare (Stockholm).
(2) *Ragnhild (Carlson-Barkman)*, f. 1883 $^{12}/_{6}$ (London).
(3) *Björn (Carlson-Barkman)*, f. 1884 $^{31}/_{12}$, f. d. löjtnant vid K. Flottan, köpman, inneh. firman Backman & C:o (Stockholm). G. 1907 $^{21}/_{12}$ m. *Maria Christina Arehn*, f. 1886 $^{28}/_{5}$.

Söner:

Ulf, f. 1908 $^{21}/_{11}$.
Rolf, f. 1910 $^{25}/_{9}$.
Lars, f. 1914 $^{26}/_{12}$.

(5) *Märta (Carlson-Barkman)*, f. 1892 $^{22}/_{7}$.
(6) *Hervor (Carlson-Barkman)*, f. 1896 $^{2}/_{3}$.

2) *Erik Gustaf Theodor*, f. 1861 $^{10}/_{5}$, jur. d:r, fil. kand., justitieråd, KNO 1 kl., RNS:tOO (Stockholm).

Casparsson.

Äldste kände stamfadern var skräddaren i Växiö Caspar Frischow, hvilken lefde i medlet af 1700-talet. Efter hans dopnamn bildades nytt släktnamn af sonen Jacob Gustaf Casparsson, f. 1755, † 1827, handlande och borgmästare i Växiö, g. m. Ingrid Maria Hansson, f. 1758, † 1811, från hvilkens äldre son Per Olof (se nedan), alla nu lefvande medlemmar af släkten härstamma.

Litteratur: Sv. Släktkalender 1887; Sv. Släktkalendern 1913.

Per Olof, f. 1782, grosshandlare o. sidenfabrikör i Stockholm, † 1831. G. 1809 m. Anna Carolina Hamberg, f. 1791, † 1831.

Söner:

1. Nils Jacob, f. 1811, hofrättsnotarie, † 1866. G. m. Maria Elisabeth Söderström, f. 1820, † 1848.

Dotter:

Anna Maria, f. 1842 $^{22}/_{8}$. G. 1869 $^{3}/_{10}$ m. f. d. majoren i armén o. ryttmästaren i Kronprinsens husar-

reg:tes reserv, R S O, R Pr Kr O 3 kl., *Bror Achates Wilhelm Ludvig von Mühlenfels*, f. 1836 $^{26}/_{5}$ (Engelholm).

2. Per August, f. 1816, sidenfabrikör i Stockholm, † 1856. G. 1848 m. Ulla Maria Scharp, f. 1827, † 1902.

Barn:

1) *Per Wilhelm*, f. 1849 $^{7}/_{5}$, f. d. löjtnant (Stockholm). G. 1885 $^{7}/_{5}$ m. *Anna Helena Carolina Frick*, f. 1856 $^{8}/_{9}$.

Döttrar:

Hedvig Margareta Ulrika (Greta), f. 1886 $^{12}/_{2}$.
Anna Brita, f. 1887 $^{21}/_{8}$. G. 1911 $^{19}/_{8}$ m. löjtnanten vid Smålands artillerireg:te *Sune Rudolf Arvid Palmborg*, f. 1884 $^{29}/_{6}$ (Jönköping).

2) *Anna Maria (Nanny)*, f. 1850 $^{23}/_{8}$. G. 1876 $^{4}/_{12}$ m. f. d. öfverstelöjtnanten i armén o. kaptenen vid Första lifgrenadjärreg:tet, R S O, *Fabian Wilhelm (af) Ekenstam*, f. 1841 $^{3}/_{10}$ (Linköping).

3) Carl August, f. 1853, godsägare, † 1913. G. 1884 $^{4}/_{9}$ m. friherrinnan *Amalia Eugenie Sofia Magdalena (Ninni) Klingspor*, f. 1852 $^{15}/_{3}$. Äg. Uttersberg i Östergötland (Stockholm).

Barn:

Artur August, f. 1885 $^{6}/_{8}$, affärsman (Norrköping).
Ernst Gustaf, f. 1886 $^{15}/_{11}$, löjtnant vid Smålands husarreg:te (Eksjö).
Otto August, f. 1888 $^{15}/_{5}$, skådespelare (Göteborg).
Ingegerd Ulrika Matilda, f. 1890 $^{11}/_{10}$.
Elsa Ulrika Eugenia, f. 1891 $^{28}/_{11}$.
Ester Maria Elisabeth, f. 1894 $^{21}/_{4}$.
Per Yngve, f. 1897 $^{14}/_{9}$.

4) *Ernst Fredrik*, f. 1854 $^{10}/_{9}$, civilingenjör, tjänsteman vid försäkringsaktb. Skandia (Stockholm). G. 1878 $^{13}/_{7}$ m. *Elisabeth Sofia Schwieler*, f. 1854 $^{4}/_{11}$.

Son:

Richard Ernst August, f. 1879 $^{11}/_{1}$, grosshandlare (Stockholm).

5) *Edvard Henrik*, f. 1856 $^{29}/_{11}$, försäkringstjänsteman. Äg. o. beb. Villa Snäckan (Saltsjöbaden). G. 1889 $^{11}/_{1}$ m. *Anna Charlotta Sofia von Feilitzen*, f. 1861 $^{10}/_{10}$.

Barn:

Sonja, f. 1889 $^{12}/_{12}$.
Inga, f. 1891 $^{26}/_{5}$.
Per Urban Voysey, f. 1893 $^{29}/_{8}$.
Marja, f. 1901 $^{11}/_{7}$.

Cassel (yngre släkten) 1912—14. — **Cassel** (äldre släkten) 1913, 14.

Cavalli.

En yngre gren af den från slutet af 1400-talet kända småländska släkten Cavallius och med samma härkomst som släkten Cavallin (se denna släkt). Två söner till kaptenen Gustaf Adolph Cavallius, f. 1739, † 1802, g. 1773 m. Elisabeth Lemchen, f. 1756, † 1797, bortlade i enlighet med allmänt bruk bland militärer och civila tjänstemän under Gustaf IV Adolfs tid, tillnamnets latinska slutändelse och kallade sig Cavalli. De båda bröderna (Lars Johan och Julius, se nedan) blefvo stamfäder för hvar sin gren af släkten Cavalli. En tredje son till kaptenen Gustaf Adolph Cavallius, kontraktsprosten Carl Fredrik Cavallius, blef stamfader för släkten Hyltén-Cavallius (se denna släkt).

Litteratur: Se släkten Cavallin.

Första grenen:

Lars Johan, f. 1779, stabskapten med majors afsked, † 1844. G. 1:o 1810 m. Julia Sophia Dorothea Pereswetoff-Morath, f. 1777, † 1815; 2:o 1819 m. friherrinnan Maria Johanna Raab, f. 1798, † 1867.

Söner, i 1:a giftet:

1. Carl Gustaf Wilhelm, f. 1813, kyrkoherde, regementspastor, † 1890. G. 1852 m. Carolina Johanna Löndahl, f. 1827, † 1911.

Son:

Lars Jacob Henrik, f. 1853 $^{18}/_{8}$, major i Södra skånska infanterireg:tets reserv, RSO (Växjö).

i 2:a giftet:

2. Engelbrecht Adolph Joachim Henric, f. 1821, kapten, † 1873. G. 1851 m. Catharina Christina Granstrand, f. 1825, † 1881.

Barn:

1) *Per Axel Henrik*, f. 1852 $^{31}/_{5}$, jur. d:r, f. d. ordf. hos fullmäktige i riksgäldskontoret, vice ordf. i styrelsen för Sveriges allm. hypoteksbank, ledamot i direktionen för Göta kanalverk, ledamot af riksdagens första kammare, K m st k N O, K W O 1 kl., R Pr Kr O 1 kl. m brilj., Stk P O da C, St Off Fr H L, St Off Gr Fr O, G M i q m l (Stockholm).
2) *Lars Gustaf*, f. 1854 $^{16}/_{4}$, öfverstelöjtnant i armén, major i Kronobergs reg:tes reserv, öfverkontrollör vid brännvins- o. maltdryckstillverkningen, R S O (Malmö). G. 1891 $^{16}/_{11}$ m. *Sigrid Berling*, f. 1872 $^{13}/_{12}$.

Söner:

Hans, f. 1892 $^{20}/_{11}$, fil. kand. (Malmö).
Erik, f. 1895 $^{14}/_{10}$, fänrik vid Kronprinsens husarreg:te (Malmö).
Evert, f. 1896 $^{13}/_{11}$, officersaspirant vid Kronobergs reg:te, kadett vid krigsskolan (Karlberg).

3) *Maria Christina*, f. 1858 $^{2}/_{5}$ (Stockholm).
4) *Nina Carolina Gustafva*, f. 1862 $^{9}/_{3}$ (Stockholm).
5) *Per Johan Arvid*, f. 1867 $^{2}/_{9}$, vice häradshöfding, stadskamrerare i Göteborg, R W O. G. 1906 $^{9}/_{5}$ m. *Märtha Anna Bernhardina Catani*, f. 1873 $^{22}/_{10}$.

Barn:

Anna Karin, f. 1907 $^{1}/_{6}$.
Per Arvid Henrik, f. 1909 $^{17}/_{4}$.

Andra grenen:

Julius, f. 1783, tygförvaltare, † 1842. G. 1:o 1811 m. Barbara Christina Hagberg, f. 1789, †; 2:o 1821 m. Anna Christina Örum, f. 1803, † 1857.

Söner, i 1:a giftet:

1. Oscar Alexander, f. 1813, fanjunkare, källarmästare, † 1871. G. 1844 m. Wilhelmina Charlotta Lindh, f. 1822, † 1894.

Barn:

1) *Oscar Fredrik Julius*, f. 1844 $^{29}/_{12}$, landtbrukare, egendomsägare (Potter, Nebr., Nordamerika). G. 1884 $^{4}/_{11}$ m. *Clara Ericson*, f. 1848 $^{15}/_{8}$.

Barn:

Julia Wilhelmina, f. 1886 $^{6}/_{11}$. G. 1907 $^{22}/_{5}$ m. järnvägstjänstemannen *P. O. Lingwall*, f. 1885 (Diamond, Wyoming, Nordamerika).
Fredrik, f. 1888 $^{12}/_{8}$ (Potter, Nebr., Nordamerika).
Gustaf, f. 1891 $^{31}/_{1}$ (Potter, Nebr., Nordamerika).
Arthur, f. 1892 $^{30}/_{3}$ (Potter, Nebr., Nordamerika).

2) *Emma Fredrika Charlotta*, f. 1846 $^{13}/_{1}$. G. 1880 $^{28}/_{11}$ m. grosshandlaren, ordf. i drätselkammaren o. i styrelsen för spritbolaget i Sala, RWO. *Carl Johan Lundgren*, f. 1840 $^{2}/_{7}$.
3) *Carl Otto*, f. 1850 $^{10}/_{12}$, f. d. major o. kapten i Hälsinge reg:tes reserv, RSO (Sala). G. 1896 $^{17}/_{9}$ m. *Hilda Rydin*, f. 1868 $^{2}/_{11}$.
4) *Selma Wilhelmina Alexandra*, f. 1853 $^{26}/_{9}$. G. 1875 $^{18}/_{4}$ m. handlanden Gustaf Walfrid Roberg, f. 1850, † 1907 (Norrtälje).
5) Knut Wilhelm, f. 1854, sjökapten, † 1909. G. 2:o 1896 $^{20}/_{8}$ m. *Aline Maria Almgren*, f. 1868 $^{11}/_{6}$ (Stockholm).
6) *Ludvig Waldemar*, f. 1862 $^{26}/_{7}$, arkitekt (New York).

i 2:a giftet:

2. Johan Gustaf, f. 1822, apotekare, † 1888. G. 1846 m. Thekla Elisabeth Almfelt, f. 1820, † 1914.

Söner:

1) *Bror Gustaf Julius*, f. 1849 $^{24}/_{2}$, apotekare i Sköfde, numismatiker, RNO, RWO, korresp. H. A. Äg. Kristinehill i Östergötland. G. 1880 $^{10}/_{7}$ m. *Hilda Albertina Krantz*, f. 1856 $^{25}/_{3}$.
2) *Johan Arthur Eugène*, f. 1852 $^{7}/_{10}$, direktör (Köpenhamn). G. 1879 $^{29}/_{7}$ m. Johanna Magdalena Johannsen, f. 1854, † 1904.

Dotter:

Yvonne, f. 1886 $^{1}/_{6}$, gymnastikdirektör.

3) Axel Fredrik, f. 1854, † 1914. G. 1885 m. *Olga von Heneмann* från Ryssland.

Son:

Gustaf René, f. 1886 $^{19}/_{6}$.

4) *Carl Ludvig*, f. 1856 $^{23}/_{2}$, f. d. godsägare (Vidkärr, Göteborg). G. 1878 $^{23}/_{7}$ m. *Hilda Louise Almfelt*, f. 1856 $^{4}/_{2}$.

Döttrar:

Anna Elisabeth, f. 1879 $^{24}/_{5}$. G. 1904 $^{5}/_{7}$ m. häradshöfdingen i Öster-Närikes domsaga af Örebro län, krigsdomaren, ordf. i styrelsen för Örebro läns arbetsförmedling, *Gustaf Johan August (Gösta) Lindquist*, f. 1868 $^{10}/_{1}$ (Örebro).

Marie-Louise (Lizzie), f. 1885 $^{21}/_{1}$. G. 1916 $^{24}/_{4}$ m. bokhållaren Bror Erik Hult, f. 1876, † 1916 (Göteborg).

3. Georg Julius Daniel, f. 1831, sergeant, † 1875. G. m. Benedicta Ulrika Skånberg, f. 1827, † 1907.

Barn:

1) *Ali Georgina*, f. 1860 $^{23}/_{2}$ (Landskrona).

2) *Emma Thekla Carolina*, f. 1863 $^{28}/_{9}$. G. 1889 $^{11}/_{11}$ m. grosshandlaren Nils August Möller, f. 1862, † 1915 (Växjö).

3) *Gustaf Oskar Julius*, f. 1866 $^{18}/_{3}$, föreståndare för navigationsskolan i Malmö, f. d. löjtnant i K. Flottans reserv, RWO. G. 1891 $^{11}/_{5}$ m. *Ali Kristina Skånberg*, f. 1872 $^{3}/_{2}$

Fosterdotter:

Märta Sofia Ulrika Margareta, f. 1909 $^{29}/_{3}$.

Cavallin.

Äldste kände ättefadern för släkterna Cavallius, Cavallin, Cavalli och Hyltén-Cavallius var bonden Sven, ägare af gården Håldala i Västra Thorsås socken i Småland. Han hade två söner Måns o. Peder i Håldala. En sonson till Måns, rektorn i Växjö Magnus Olai, † 1657, antog vid begynnandet af sina studier omkr. 1640 namnet Cavallius genom latinisering af fädernegårdens namn Håldala (Cava vallis). Han afled dock barnlös. Peder i Håldala var farfar till fogden Erngisle Oluffsson i Mörhult, som 1665 köpte den ända in i våra dagar af hans ättlingar innehafda gården Sunnanvik i Skatelöfs socken, g. m. Kirstin Jonsdotter. Deras söner antogo efter

ofvannämnde frände namnet Cavallius. Äldste sonens, biskopen i Växjö Olaus Cavallius, f. 1648, † 1708, ende son Samuel, f. 1692, † 1774, löjtnant med ryttmästares n. h. o. v., ändrade namnet till Cavallin och blef stamfader för denna släkt. G. 1:o 1721 m. Margareta Risberg, † 1744, och 2:o 1745 m. Maria Trotzig, † 1762, hade han i första giftet sonen Severin, f. 1723, † 1783, g. 1768 m. Anna Beata Sundius, f. 1742, † 1809, som blef fader till Samuel Johan (se nedan, äldre grenen) och i andra giftet sonen Peter Andreas, f. 1748, † 1829, g. 1781 m. Maria Gustafva Wendtland, f. 1764, † 1819, fader till Pehr Gustaf (se nedan, yngre grenen). Biskopen Olaus Cavallius brorson, kaptenen Johan Cavallius, f. 1693, † 1754, blef stamfader för den ännu lefvande släkten Cavallius, äfvensom fader till kaptenen Gustaf Adolph, stamfadern för släkterna Cavalli och Hyltén-Cavallius.

Litteratur: G. O. Hyltén-Cavallius, Ättelängd öfver släkten Cavallius, Cavallin, Cavalli, Sth. 1840; Anrep, Sv. Släktboken I; Sv. Släktkalendern 1913.

Äldre grenen:

Samuel Johan, f. 1772, kontraktsprost, † 1841. G. 1813 m. Erica Gustafva Roosval, f. 1795, † 1834.

Söner:

1. Berndt Eric, f. 1816, kyrkoherde, † 1858. G. 1847 m. Carolina Gustafva Hammar, f. 1819, † 1880.

Dotter:

Maria Christina, f. 1854 $^{17}/_{3}$. G. 1886 $^{16}/_{6}$ m. pastorsadjunkten Sigfrid Ozriel Hammar, f. 1852, † 1906 (Mjällby).

2. Severin, f. 1820, teol. d:r, kyrkoherde, † 1886. G. 1859 m. Emilia Gustafva Wilhelmina Gleerup, f. 1832, † 1900.

Barn:

1) *Anna Gustafva Emilia*, f. 1860 $^{13}/_{4}$. G. 1885 $^{20}/_{8}$ m. kyrkoherden i Gustaf Vasa församling i Stockholm, tjg. c. o. hofpredikanten, inspektorn för folkskoleseminarium i Stockholm, kontrolldirektören i direktionen för Prästerskapets änke- o. pubillkassa, LNO, *Hans Emil Hallberg*, f. 1856 $^{9}/_{10}$.

2) *Bernt Samuel Christian*, f. 1862 $^{6}/_{5}$, jur. o. fil. kand., rådman i Stockholm, RNO. Äg. villa i Saltsjöbaden. G. 1897 $^{16}/_{10}$ m. *Ingrid Pauline Sophie Ryding*, f. 1871 $^{20}/_{10}$.

Barn:

Severin Sven Christian, f. 1898 $^{25}/_{7}$.
Gertrud Fanny Emilia, f. 1900 $^{7}/_{3}$.

3) *Clara Wilhelmina*, f. 1864 $^{8}/_{10}$ (Lund).
4) *Maria Margareta Oliva*, f. 1866 $^{2}/_{5}$ (Lund).
5) *Christian Vilhelm*, f. 1869 $^{31}/_{12}$, med. lic., bataljonsläkare vid Skånska dragonreg:tet, praktiserande läkare i Ystad. G. 1903 $^{19}/_{12}$ m. *Thora Petersson*, f. 1879 $^{18}/_{9}$.

Döttrar:

Thora Emilia, f. 1904 $^{9}/_{10}$.
Anna Lisa, f. 1906 $^{4}/_{8}$.

6) *Ida Amalia*, f. 1873 $^{1}/_{12}$. G. 1906 $^{10}/_{10}$ m. pastoratsadjunkten i Örgryte pastorat af Göteborgs stift, fil. d:r *Carl Gustaf Setterwall*, f. 1872 $^{4}/_{1}$ (Göteborg).

3. Samuel Gustaf, f. 1828, kontraktsprost, † 1883. G. 1:o 1859 m. Clementine Brinck, f. 1839, † 1862; 2:o 1864 $^{26}/_{8}$ m. *Thora Augusta Paulina Isberg*, f. 1844 $^{16}/_{10}$ (Tureberg).

Barn, i 1:a giftet:

1) *Sven Gustaf Algot*, f. 1862 $^{17}/_{3}$, major i armén o. i Södra Skånska infanterireg:tets reserv, ordf. i Torna m. fl. häraders sparbank i Lund, RSO, RWO, Skytte GM. Äg. del i gård i Lund. G. 1896 $^{26}/_{9}$ m. *Jeanna Hulda Möller*, f. 1870 $^{7}/_{11}$.

Barn:

Hilda Margareta, f. 1897 $^{17}/_{8}$.
Sten Gustaf, f. 1899 $^{27}/_{3}$.
Elisabet, f. 1901 $^{31}/_{12}$.
Erik Gustaf Hjalmar, f. 1905 $^{2}/_{10}$.

i 2:a giftet:

2) *Clemens Paul Christian*, f. 1867 $^{3}/_{7}$, fil. d:r, lektor i latinska o. grekiska språken vid högre allm. läroverket i Kristianstad. G. 1902 $^{9}/_{6}$ m. *Augusta Sofia Carolina Brandt*, f. 1874 $^{11}/_{7}$.

Barn:

Samuel Johan, f. 1903 $^{27}/_{9}$.
Anna Viola, f. 1905 $^{8}/_{5}$.
Paul Anders Henrik, f. 1911 $^{27}/_{12}$.

3) *Thor Samuel*, f. 1871 $^{14}/_{3}$, direktör för aktb. Öström & Fischer (Göteborg). G. 1905 $^{18}/_{11}$ m. *Aina Thorborg Lindberg*, f. 1879 $^{8}/_{2}$.

Barn:

Thor Samuel Gustaf, f. 1906 $^{22}/_{11}$.
Knut Anders Einar, f. 1908 $^{7}/_{10}$.
Märta Sigrid, f. 1911 $^{10}/_{3}$.

4) *Gottfrid Anders Gunnar*, f. 1872 $^{20}/_{12}$, ex. apotekare. G. 1904 $^{11}/_{12}$ m. *Ester Katarina Olsson*, f. 1879 $^{2}/_{1}$.

Dotter:

Gunhild Laura, f. 1907 $^{20}/_{3}$.

5) *Berta Elisabeth*, f. 1874 $^{26}/_{11}$. G. 1906 $^{11}/_{10}$ m. intendenten vid Röhsska museet i Göteborg, fil. d:r *Axel Nilsson*, f. 1872 $^{11}/_{8}$.

6) *Alma Christina*, f. 1876 $^{15}/_{10}$. G. 1902 $^{11}/_{10}$ m. krigsdomaren, advokaten i Stockholm, RRS:t StO 3 kl., jur. kand. *Gunnar Herman Oskar Larsson Collin*, f. 1875 $^{20}/_{10}$.

7) *Erik Johannes*, f. 1878 $^{7}/_{10}$, provinsialläkare i Ludvika distrikt. G. 1907 $^{7}/_{8}$ m. *Karin Leth*, f. 1888 $^{4}/_{11}$.

Döttrar:

Eva Maja, f. 1908 $^{20}/_{5}$.
Vera Laura, f. 1910 $^{14}/_{5}$.
Inga Britta, f. 1912 $^{22}/_{2}$.

8) *Eva Maria*, f. 1880 $^{18}/_{11}$. G. 1909 $^{23}/_{10}$ m. sekreteraren i järnvägsstyrelsens tidtabells- o. vagnbyrå, e. o. hofrättsnotarien *Arthur Carl Albin Stjerna*, f. 1878 $^{28}/_{6}$ (Tureberg).

4. Christian, f. 1831, professor, † 1890. G. 1864 m. Alma Betty Maria Isberg, f. 1840, † 1881.

Döttrar:

Erika Gustava, f. 1871 $^{25}/_{5}$, skolköksföreståndarinna (Göteborg).
Clara Laurentia Christina, f. 1875 $^{24}/_{9}$, bitr. föreståndarinna vid Göteborgs högre samskola.
Maria Margareta, f. 1877 $^{27}/_{9}$, lärarinna vid Math. Halls skola (Göteborg).

Yngre grenen:

Pehr Gustaf, f. 1791, fanjunkare, † 1836. G. 1821 m. Beata Catharina Ekenvall, f. 1803, † 1866.

Söner:

1. *Johan Hjalmar*, f. 1831 $^{10}/_{3}$ (Bondsäter, Vistinge).
2. Carl August, f. 1833, handlande, † 1867. G. 1862 m. Christina Sophia Nilsson, f. 1837, † 1877.

Döttrar:

Augusta Maria, f. 1864 $^{20}/_{4}$, lärarinna (Skara).
Anna Christina, f. 1867 $^{31}/_{7}$, kassör vid Albert Bonniers bokförlag (Stockholm).

Cederblad

(Sörmlandssläkten).

Nedanstående släkt stammar från Kumla socken i Närike. Landtbrukaren och riksdagsmannen Jonas Larsson och hans hustru Catharina Ekmarck hade sonen Jonas, som antog släktnamnet, f. 1746 i nämnda socken, kommissionslandtmätare och kapten vid Hälsinge vargering med majors afsked, † på sin gård i Söderby vid Uppsala. I sitt första, 1773 ingångna, gifte med Anna Catharina Sporrong, f. 1747, † 1787, efterlämnade Jonas Cederblad döttrarna Anna Charlotta, f. 1774, † 1862, g. 1794 m. förste landtmätaren i Heinola län i Finland, löjtnanten Göran Fredrik Kalmberg, f. 1763, † 1808, och Catharina Sophia, f. 1780, † 1829, ogift, samt sonen

Jonas Fredric, f. 1781, godsägare, hofsekreterare, † 1847. G. 1811 m. Maria Albertina Thim, f. 1794, †.

Söner:

1. Fredrik August, f. 1819, godsägare, † 1893. G. 1851 m. *Josefina Karolina Lindgren*, f. 1829 $^{12}/_{6}$ (Stockholm).

Barn:

1) Carl August, f. 1852, godsägare, † 1916. G. 1894 $^{18}/_{11}$ m. *Anna Maria Augusta Strömsten*, f. 1859 $^{24}/_{11}$ (Stockholm).
2) Fredrik Wilhelm, f. 1853, kapten vid Gottlands infanterireg:te, † 1903. G. 1885 $^{6}/_{10}$ m. *Christina Johanna Rosa Aimée (Jane) af Christiernin*, f. 1856 $^{27}/_{11}$. Äg. hus i Mariefred (Stockholm).

Barn:

Kerstin, f. 1889 $^{28}/_{9}$.
Rolf August, f. 1891 $^{22}/_{10}$, studerande

3) *Anna Sofia Augusta*, f. 1858 $^{1}/_{5}$. G. 1892 $^{7}/_{8}$ m. amanuensen i riksarkivet o. i läroverksöfverstyrelsen, fil. kand. *Lars Gustaf Strömsten*, f. 1858 $^{25}/_{3}$ (Villa Björkudden, Södertörns villastad).
4) *Hilda Carolina Fredrika*, f. 1870 $^{1}/_{3}$. G. 1911 $^{4}/_{11}$ m. förvaltaren *Georg Fredrik Tisell*, f. 1866 $^{20}/_{3}$ (Edeby gård, Sparreholm).

2. Carl Victor, f. 1821, godsägare, † 1899. G. 1852 m. *Carolina Charlotta Törnblom*, f. 1824 $^{9}/_{12}$ (Stockholm).

Barn:

1) *Carl Olof Wilhelm*, f. 1853 $^{19}/_{12}$, f. d. bruksförvaltare (Vänersborg). G. 1904 m. *Ester Ragnhild Samsioe*, f. 1878 $^{5}/_{1}$.

Dotter:

Anna Ruth Karolina, f. 1905 $^{29}/_{8}$.

2) *Hilma Carolina*, f. 1856 $^{30}/_{6}$, döfstumlärarinna (Manilla, Stockholm).
3) *Anna Charlotta*, f. 1858 $^{1}/_{2}$, folkskollärarinna (Stockholm).
4) *Sigrid Mathilda*, f. 1860 $^{19}/_{1}$, musiklärarinna (Stockholm).
5) *Axel Victor*, f. 1862 $^{21}/_{6}$, förste postexpeditör (Stockholm).

3. Corfitz Bernhard, f. 1825, advokatfiskal, † 1885. G. 1857—1874 m. Hilda Fredrika Almstedt, i hennes 2:a gifte, f. 1827, † 1905.

Dotter:

Fanny, f. 1858 $^{14}/_{5}$.

4. Otto Georg, f. 1828, kamrerare, † 1888. G. 1858 $^{21}/_{8}$ m. *Augusta Charlotta von Schoting*, f. 1832 $^{2}/_{2}$ (Norrköping).

Döttrar:

Jenny Charlotta, f. 1863 $^{29}/_{4}$. G. 1884 $^{19}/_{10}$ m. kontrollören vid Ystads sockerbruk *Claudius August Isted Lichtenberg*, f. 1856 $^{25}/_{7}$ (Ystad).

Sigrid Augusta (Siri), f. 1872 $^{16}/_{12}$, språklärarinna (Norrköping).

Cederblom.

Släkten härstammar från Acklinga socken i Västergötland. Litteratur: Sv. Släktkalender 1887; Sv. Släktkalendern 1913.

Johan Cederblom, f. 1795, landtbrukare, † 1883. G. 1828 m. Carolina Elisabet Moberger, f. 1790, † 1867.

Barn:

1. *Johanna Carolina*, f. 1830 (Sköfde).
2. Johan Erik, f. 1834, professor vid Tekniska högskolan, † 1913. G. 1864 $^{4}/_{6}$ m. *Augusta Johanna Maria Oterdahl*, f. 1838 $^{4}/_{6}$ (Stockholm).

Barn:

1) *Harald*, f. 1865 $^{26}/_{3}$, kapten o. kompanichef vid Upplands infanterireg:te, RSO (Stockholm). G. 1892 $^{8}/_{10}$ m. *Hedvig Elisabeth Hägg*, f. 1859 $^{19}/_{7}$.

Barn:

Tora, f. 1893 $^{21}/_{7}$.
Dagmar, f. 1895 $^{23}/_{6}$.
Aina, f. 1896 $^{26}/_{9}$.
Sten, f. 1900 $^{29}/_{4}$.
Einar, f. 1902 $^{20}/_{12}$.

2) *Gerda*, f. 1867 $^{14}/_{4}$, amanuens vid Nordiska museet (Stockholm).
3) *Elin*, f. 1869 $^{21}/_{9}$, fil. kand., lärarinna (Stockholm).
4) *Signe*, f. 1872 $^{1}/_{7}$. G. 1898 $^{6}/_{1}$ m. *Knut Andersson*, f. 1868 $^{13}/_{1}$ (Djursholm).
5) *Karin*, f. 1875 $^{29}/_{9}$. G. 1905 m. förvaltaren vid Penningby gård i Uppland *Simon Wilhelm Daniel Nordström*, f. 1875 $^{13}/_{6}$ (Penningby, Norrtälje).

3. Gustaf Elis, f. 1837, bruksägare, † 1882. G. 1870 m. Emma Augusta Wilhelmina Blix, f. 1838, † 1895.

Barn:

1) *Ragnar*, f. 1873 $^{16}/_{9}$ (Chicago, Ill., Nordamerika). G. 1895 $^{29}/_{9}$ m. *Selma Sandberg*, f. 1878 $^{19}/_{10}$.

Barn:

Ella, f. 1896 $^{24}/_{9}$. G. 1913 m. ingenjören *Viktor Collvin* (Chicago).
Emma Maria, f. 1901 $^{22}/_{8}$.
Harry, f. 1905 $^{16}/_{12}$.

2) *Elis Fritiof*, f. 1875 $^{6}/_{4}$ (Chicago, Ill., Nordamerika). G. 1898 $^{6}/_{12}$ m. *Gurly Johanna Christina Koch*, f. 1877 $^{4}/_{11}$.

Son:

Carl Elis, f. 1908 $^{2}/_{12}$.

3) *Ellen*, f. 1878 $^{22}/_{2}$. G. 1903 $^{10}/_{10}$ m. landtbrukaren *Alarik Leo Wiedersheim-Paul*, f. 1876 $^{17}/_{5}$. Äg. Ullvätterns gård i Värmland (Bjurtjärn).

Cederlund (Stockholmssläkten) 1913—16. — **Centerwall** 1914.

Cervin.

Dansk-skånsk släkt med namnet Hjort. Kyrkoherden i Björnekulla och Broby i Skåne Jöns Knutsson Hjort, † 1676, latiniserade släktnamnet och kallade sig Cervinus eller Cervin. Hans yngre son Elias, f. 1672, † 1714, kyrkoherde i Fulltofta (Skåne) var gift 1:o med Jannika Leche, 2:o med Helena Sophia Klinthea. I första giftet föddes sonen Frans, f. 1705, † 1789, den i frihetstidens annaler så bekanta borgmästaren i Karlshamn, sedermera tit. lagman, hvilken blef stamfader för äldsta och mellersta släktgrenarne, i andra giftet sonen Elias, f. 1714, † 1760, kyrkoherde i Bosarp och V. Strö (Skåne), stamfader för yngsta grenen. De nu lefvande medlemmarne af äldste och mellersta grenarna härstamma från lagmannen Frans Cervins söner Gustaf och Bernhard Lorentz (se nedan). Kyrkoherde Elias Cervins son, mönsterskrifvaren Elias Johan, gift med friherrinnan Anna Catharina von Köhler, var fader till nedanstående Johan Peter (yngsta grenen).

Litteratur: Anrep, Sv. Släktboken III; Sv. Släktkalender 1886; Sv. Släktkalendern 1913.

Äldsta grenen:

Gustaf, f. 1734, borgmästare, assessor, † 1807. G. 2:o 1775 m. Helena Rudberg, f. 1752, † 1798.

Son, i 2:a giftet:

Frans, f. 1789, handlande, † 1828. G. 1817 m. Lovisa Laurentia Åkerman, f. 1797, † 1885.

Söner:

1) Anders Richard, f. 1823, fil. d:r, redaktör, † 1900. G. 1864 $^{24}/_{8}$ m. *Emma Charlotta Thulin*, f. 1833 $^{12}/_{9}$ (Rock Island, Ill., Nordamerika).

Barn:

(1) *Anders Emanuel*, f. 1866 $^{25}/_{2}$, vistas i Nordamerika.

(2) *Olof Zacharias*, f. 1868 $^{6}/_{10}$, arkitekt. Beb. eget hus i Rock Island, Ill., Nordamerika. G. 1909 $^{24}/_{11}$ m. *Ruth Theodora Engberg*, f. 1883 $^{2}/_{9}$.

Söner:

Bodwin Olof, f. 1910 $^{15}/_{10}$.
David Roland, f. 1911 $^{20}/_{12}$.

(3) *Joseph Ebenezer,* f. 1871 $^{6}/_{1}$. Vistas i Nordamerika.
(4) *Louise Elisabeth,* f. 1874 $^{8}/_{12}$.

2) Sven Gustaf, f. 1825, skeppsklarerare, hamnkapten, † 1870. G. 1861 $^{22}/_{12}$ m. *Augusta Meijer,* f. 1842 $^{16}/_{5}$ (Stockholm).

Döttrar:
Sophie Louise, f. 1862 $^{1}/_{11}$. Fru Meijer.
Sigrid Gustafva, f. 1868 $^{21}/_{12}$. G. 1893 m. godsägaren Gustaf Alinder, f. 1865, † 1901 (Sala).

Mellersta grenen:

Bernhard Lorentz, f. 1742, borgmästare, † 1792. G. 1780 m. Anna Elisabeth Richert, i hennes 1:a gifte, f. 1763, † 1796.

Son:
Frans Johan, f. 1784, löjtnant, † 1857. G. 1811 m. Magdalena Fredrika Silfversparre, f. 1784, † 1855.

Söner:
1) Nils Bernhard Wollmar, f. 1812, major, † 1858. G. 1842 m. Ulrika Beata Silfversparre, f. 1816, † 1894.

Söner:
(1) Carl Emil, f. 1845, vice häradshöfding, † 1887. G. 1882 $^{5}/_{12}$ m. *Anna Elisabeth Fredrika Cervin,* f. 1858 $^{1}/_{10}$ (Stockholm). (Se nedan.)

Son:
Gunnar Theodor, f. 1885 $^{27}/_{2}$, kriminalassessor vid Stockholms rådhusrätt (Stockholm).

(2) Ernst Wilhelm, f. 1849, kamrerare, † 1914. G. 1878 m. Fredrika Lovisa Wacklin, f. 1852, † 1911.

Barn:
Carl, f. 1881 $^{11}/_{1}$, assessor i Göta hofrätt, t. f. revisionssekreterare (Stockholm).
Anna, f. 1885 $^{14}/_{11}$. G. 1911 $^{5}/_{1}$ m. stabsadjutanten o. kaptenen i Generalstaben, kaptenen i Kronobergs reg:te, *Erik Torsten Söderquist,* f. 1881 $^{25}/_{11}$ (Stockholm).

2) Carl Gustaf, f. 1815, vice häradshöfding, protokollssekreterare, bankir, † 1899. G. 1:o 1848 m. Emma Sophia Meurk, f. 1826, † 1856.

Barn:
(1) *Elisabeth,* f. 1849 $^{25}/_{1}$. G. 1868 $^{4}/_{4}$ m. f. d. förste bataljonsläkaren Carl Martin Georg Jentzen, f. 1835, † 1909 (Stockholm).

(2) *Carl*, f. 1850 $^{17}/_{8}$, bankir, inneh. af Bankirfirman C. G. Cervin, ordf. i styrelserna för aktb. Klippans Finpappersbruk o. aktb. Böksholms Sulfitfabrik, vice ordf. i styrelserna för Höganäs—Billesholms aktb. o. Uppsala—Gäfle järnvägsaktb., K W O 1 kl., R N O, Hed L Ö S. Äg. Hanebergs säteri i Södermanland o. beb. eget hus i S t o c k h o l m. G. 1886 $^{9}/_{4}$ m. *Caroline Marika A l i c e Dickson*, f. 1859 $^{14}/_{3}$.

Barn:

Carl E r i c Rutger, f. 1890 $^{9}/_{3}$, agronom. Disp. o. beb. Hanebergs säteri i Södermanland (H a n e b e r g, V i d ö k n a). G. 1916 $^{6}/_{12}$ m. *G r e t a von Schmalensee*, f. 1894 $^{11}/_{6}$.

Carl T a g e Rutger, f. 1892 $^{27}/_{9}$, anställd hos bankirfirman C. G. Cervin, ledamot af styrelserna för Klippans Finpappersbruk o. aktb. Böksholms Sulfitfabrik (S t o c k h o l m).

A l i c e Emma Charlotte, f. 1897 $^{25}/_{2}$.

(3) *L o u i s e Fredrique*, f. 1854 $^{22}/_{1}$. G. 1:o 1874 m. kaptenen Axel Fredrik Wilhelm Tornérhielm, f. 1843, † 1882; 2:o 1891 $^{28}/_{4}$ m. f. d. kaptenen vid Svea artilleriregte, R S O, R W O, R Fr H L, *Gustaf A l b e r t Oldberg*, f. 1839 $^{17}/_{12}$ (S t o c k h o l m).

3) Salomon Fredrik, f. 1817, major, godsägare, † 1888. G. 1852 m. Anna Maria Gustafva Burman, f. 1826, † 1908.

Barn:

(1) *N i n a Lovisa*, f. 1853 $^{31}/_{8}$. G. 1885 $^{31}/_{8}$ m. kaptenen Carl Emil Melcher Bolivar von Wernstedt, i hans 2:a gifte, f. 1835, † 1900 (I n g e l s t a d).

(2) *G u s t a f*, f. 1854 $^{3}/_{12}$, f. d. kapten vid Karlskrona grenadjärregte, ombudsman hos Kronobergs läns försäkringsbolag, R S O, R W O (V ä x j ö). G. 1889 $^{20}/_{9}$ m. friherrinnan *A n n a Charlotta Bennet*, f. 1867 $^{12}/_{6}$.

Barn:

W o l m a r Fredrik, f. 1890 $^{6}/_{7}$, löjtnant vid Kronobergs regte (V ä x j ö). G. 1916 m. *E l s a Thelning*.

N i l s Wilhelm Gustaf, f. 1892 $^{26}/_{8}$, jur. kand., e. o. notarie i Göta hofrätt (V ä x j ö).

E l i n Margareta, f. 1897 $^{19}/_{1}$.

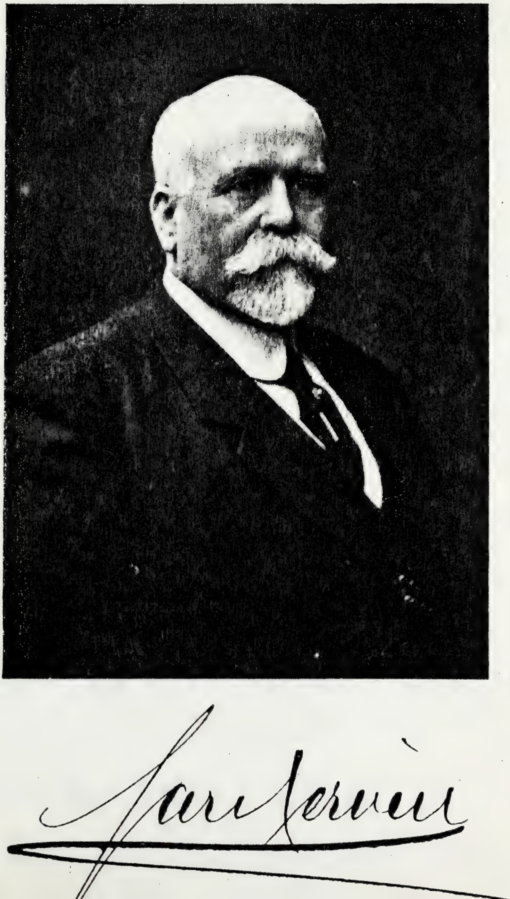

(3) *Agda Margareta*, f. 1859 $^{21}/_{12}$. G. 1888 $^{20}/_{9}$ m. komministern i Nöbbele o. Östra Torsås församlingars pastorat i Växjö stift *Justus Bernhard Daniel Cornelius Bexell*, f. 1857 $^{24}/_{10}$ (Östra Torsås, Ingelstad).

4) Elis Edvard Ulrik, f. 1823, registrator, † 1872. G. m. Anna Charlotta Svensson, f. 1822, † 1904.

Dotter:

Anna Elisabeth Fredrika, f. 1858 $^{1}/_{10}$. G. 1882 $^{5}/_{12}$ m. vice häradshöfdingen Carl Emil Cervin, f. 1845, † 1887. (Se ofvan.)

Yngsta grenen:

Johannes Peter, f. 1799, t. f. kustchef, † 1890. G. m. Elna Strömberg, f. 1804, † 1888.

Dotter:

Brita, f. 1846 $^{18}/_{5}$. G. 1875 m. styrmannen Johannes Tufvesson, f. 1840, † 1882 (Limhamn).

Christenson

(från Dalby i Skåne).

Släkten härstammar från en gammal skånsk allmogesläkt. Äldste kände stamfadern var Pehr Nilsson, som lefde i förra hälften och medlet af 1600-talet, g. m. N. N., f. 1630, † 1701. Hans son Sven Pehrsson i Dalby socken i Skåne hade i sitt gifte med Anna Jönsdotter, f. 1667, † 1752, sonen Jöns Svensson, f. 1708, åbo i Sjöstorp i Dalby, kronoarbetsbonde, † 1788. Denne blef i sitt gifte med Elsa Svensdotter, f. 1712, † 1795, fader till Sven Jönsson, f. 1753, åbo i Sjöstorp, † 1825, g. m. Kierstena Christensdotter från Sandby socken, f. 1751, † 1821. Sven Jöassons son Christen Svensson, f. 1779, rusthållare, åbo i Tygelsjö i Hardeberga socken, † 1840, hade i sitt gifte med Arna Larsdotter från Sjöstorp, f. 1794, † 1861, nedanstående son Jöns Christensson, hvilket namn af hans efterkommande antagits till släktnamn.

Jöns, f. 1813, kvarnägare, fabriksidkare, † 1876. G. 1835 m. Bengta Nilsdotter, f. 1812, † 1902.

Barn:

1. *Anders*, f. 1837 $^{18}/_{1}$, f. d. landtbrukare (Lund). G. 1862 $^{22}/_{3}$ m. *Elna Persson*, f. 1841 $^{30}/_{11}$.

Barn:

1) *Per Emil*, f. 1862 $^{15}/_{12}$, tandläkare (Stockholm). G. 1:o 1886 $^{26}/_{12}$ (m. Maria Petré); 2:o 1896 $^{26}/_{7}$ m. *Hildur Morell*, i hennes 2:a gifte, f. 1862 $^{6}/_{12}$.

Barn, i 1:a giftet:

Karl-Evert, f. 1888 $^{18}/_{1}$, tjänsteman i Skandinaviska kreditaktb. (Stockholm).
Ruth, f. 1891 $^{29}/_{11}$.

i 2:a giftet:

Anna, f. 1897 $^{26}/_{7}$, student.
Hildur (Lili), f. 1900 $^{4}/_{10}$.

2) *Anna Maria*, f. 1865 $^{16}/_{2}$. G. 1891 $^{12}/_{6}$ m. hufvudredaktören för tidningen Dagens Nyheter, ledamoten af riksdagens första kammare, fil. lic. *Otto Ferdinand von Zweigbergk*, f. 1863 $^{23}/_{5}$ (Stockholm).
3) *Axel Theodor*, f. 1866 $^{9}/_{11}$, godsägare (Tängelsbo, Bräl a n d a). G. 1912 $^{30}/_{3}$ m. *Ellen Jönsson*, f. 1884 $^{28}/_{5}$.
4) *Nils Gottfrid*, f. 1869 $^{19}/_{7}$, godsarrendator (Gårdstånga-Nygård, Gårdstånga). G. 1894 $^{26}/_{3}$ m. *Elna Bure*, f. 1869 $^{5}/_{8}$.

Barn:

Erna, f. 1895 $^{7}/_{1}$.
Nils Gunnar, f. 1896 $^{29}/_{2}$, student.
Stina Gunborg, f. 1899 $^{11}/_{6}$.

5) *Ellen Alexandra*, f. 1871 $^{2}/_{10}$. G. 1895 $^{23}/_{8}$ m. lektorn i modersmålet o. tyska vid Karlstads högre allm. läroverk, fil. d:r *Nils Hansson Bure*, f. 1858 $^{5}/_{2}$ (Karlstad).
6) *Tekla Charlotta*, f. 1874 $^{10}/_{5}$. G. 1910 $^{29}/_{3}$ m. kontoristen *Sigfrid Svanberg*, f. 1870 $^{6}/_{5}$ (Trälleborg).
7) *Johan Birger*, f. 1875 $^{1}/_{7}$, rådman o. stadsfogde i Södertälje. G. 1904 $^{19}/_{11}$ m. *Inga Berglöf*, f. 1877 $^{5}/_{7}$.

Barn:

Ingrid Margareta, f. 1905 $^{4}/_{12}$.
Karin, f. 1909 $^{30}/_{4}$.
Bengt Anders, f. 1912 $^{6}/_{7}$.
Britt, f. 1916 $^{11}/_{9}$.

8) *Alma Carolina*, f. 1877 $^{19}/_{7}$. G. 1903 $^{26}/_{8}$ m. kaptenen vid Norra Skånska infanterireg:tet, RSO, *Per Oscar Evert Bokander*, f. 1874 $^{31}/_{5}$ (Kristianstad).

2. *Elna*, f. 1839 $^{1}/_{5}$. G. 1866 $^{16}/_{10}$ m. landtbrukaren o. fabriksidkaren Nils Christer-Nilsson, † 1893 (Hälsingborg).

3. Christen, f. 1843, fabriksidkare, † 1904. G. 1:o 1867 m. Alma Johanna Therese Tulldahl, f. 1847, † 1876; 2:o 1877 $^{14}/_{9}$ m. *Maria Kathinka Borggrén*, f. 1852 $^{4}/_{1}$ (Kristianstad).

Barn, i 1:a giftet:

1) *Albert Wilhelm*, f. 1869 $^{2}/_{1}$, agent (Köpenhamn). G. 1897 $^{4}/_{6}$ m. *Ingar Johnson*, f. 1871 $^{12}/_{5}$.

Barn:

Otto Wilhelm, f. 1898 $^{9}/_{4}$.
Alma Elisabeth, f. 1900 $^{16}/_{1}$.
Aron Elof, f. 1901 $^{30}/_{6}$.
Karin Solvig, f. 1904 $^{16}/_{9}$.
Anders Edvin, f. 1907 $^{13}/_{5}$.
Rolf Thore, f. 1909 $^{9}/_{11}$.

i 2:a giftet:

2) *Gurli Alma Kathinka*, f. 1878 $^{22}/_{7}$. G. 1906 $^{18}/_{10}$ m. kaptenen vid Norra Skånska infanterireg:tet, RSO, *Fritz Sommar Bruzelius*, f. 1871 $^{28}/_{12}$ (Näsby, Kristianstad).

3) *Hjördis Maria*, f. 1881 $^{11}/_{3}$. G. 1906 $^{18}/_{10}$ m. kaptenen vid Norra Skånska infanterireg:tet *Erik Herman Rudolf Carlson-Edwards*, f. 1875 $^{4}/_{12}$ (Hälsingborg).

4) *Nils Yngve Edvin*, f. 1882 $^{5}/_{9}$, sjökapten, reservlöjtnant i K. Flottan (Göteborg).

5) *Hans Hjalmar*, f. 1885 $^{5}/_{7}$, godsförvaltare (Wannamois, Estland). G. 1:o 1910 $^{21}/_{5}$ (m. Nathalie Tunas, f. 1887 $^{1}/_{3}$); 2:o 1916 $^{23}/_{2}$ m. friherrinnan *Anna Elisabeth Sofie Henriette Budberg von Boehningshausen* från Estland, f. 1887 $^{30}/_{8}$.

Son, i 1:a giftet:

Stig Björn Christen, f. 1911 $^{24}/_{8}$.

6) *Sigurd Christer*, f. 1887 $^{20}/_{4}$, godsförvaltare (Emiljanowka, Ryssland). G. 1915 m. *Astrid Starck* från Danmark, f. 1889.

7) *Thore Ragnar*, f. 1890 $^{11}/_{1}$, kontrollör hos speditionsfirman Urban Körner i Göteborg.

Christierson och **Christerson** 1912, 13, 15—16. — **Claëson** 1912, 13, 15—16.

Clason.

Enligt släkttradition skall stamfadern hafva tillhört en inflyttad wallonsläkt vid namn Le Fere, hvars medlemmar varit brukssmeder vid Forsmark och Harg i Uppland. Äldste kände stamfadern Johan Clason, f. 1667, † 1747, hvars efter faderns dopnamn bildade tillnamn fortbehållits af hans efterkommande såsom släktnamn, var handlande i Stockholm o. brukspatron, g. m. Anna Marlier, f. 1687, † 1744. Från två af hans sju söner, Jacob och Isaac, härstamma de nu lefvande båda hufvudgrenarna af släkten, Graningegrenen och Furudalsgrenen. Jacob Clason, f. 1707, † 1750, brukspatron på Graninge i Ångermanland, g. 1735 m. Margareta Elisabeth Pollack, i hennes 1:a gifte, f. 1714, † 1784 (omgift 1759 m. landshöfdingen Martin Ehrensvan, f. 1714, † 1765), hade sonen Jacob Ephraim, f. 1743, † 1809, brukspatron på Graninge, som i sitt 1768 ingångna gifte med Catharina Helena Wallensten, f. 1751, † 1808, blef fader till nedanstående Isaac Ephraim (Graningegrenen). Isaac Clason, f. 1710, † 1772, grosshandlare i Stockholm, g. 1740 m. Sara Magdalena Wittfoth, f. 1722, † 1793, blef fader till Isaac Gustaf, f. 1748, † 1804, brukspatron på Furudal i Dalarne, hvars ende son, i hans 1780 ingångna första gifte med Christina Emerentia Sunn, i hennes 2:a gifte, f. 1755, † 1787, var Isaac Gustaf (se nedan, Furudalsgrenen). Möjligen finnas grenar af släkten i Nordamerika o. Brasilien.

Litteratur: Sv. Ättartal 1890; Sv. Släktkalendern 1913, 14.

Graningegrenen:

Isaac Ephraim, f. 1775, brukspatron, † 1855. G. 1:o 1806 m. Charlotta Rebecka Gripensvärd, f. 1784, † 1811; 2:o 1815 m. Carolina Christina Küsel, f. 1797, † 1879.

Söner, i 2:a giftet:

1. Bror Isac, f. 1822, konditor i Hudiksvall, † 1900. G. 1:o 1845 m. Johanna Fredrika Berglund, f. 1822, † 1848; 2:o 1852 m. Erica Christina Åhs, f. 1831, † 1871; 3:o 1874 m. *Emma Catharina Åkerstedt*, f. 1848 (Hudiksvall).

Barn, i 2:a giftet:

1) *Junia Aurore*, f. 1853 $^{11}/_{2}$. G. m. kaptenen Per Johan Gustaf Nisbeth, f. 1855, † 1901 (Stockholm).

2) *Amanda Kristina (Kerstin)*, f. 1855 $^{20}/_{7}$. G. *2:o* 1881 $^{2}/_{11}$ m. bergsingenjören *Alfred Rudolf Lundgren*, f. 1852 $^{7}/_{4}$ (Stockholm).
3) Ernst Herman, f. 1857, † 1911. G. 1882 $^{14}/_{2}$ m. *Alma Österström*, f. 1855 $^{17}/_{1}$ (Stockholm).

Barn:

Junia Maria Erika (Jane), f. 1884 $^{22}/_{3}$. G. 1912 $^{2}/_{6}$ m. tjänstemannen i Stockholms enskilda bank *Einar Emanuel Lindgren*, f. 1887 $^{3}/_{8}$ (Stockholm).
Hilda Eleonora, f. 1895 $^{6}/_{6}$.
4) *Hilma Catharina*, f. 1860 $^{4}/_{2}$. G. 1882 $^{27}/_{10}$ m. förvaltaren *Johan Jakob Malmros*, f. 1857 $^{30}/_{11}$ (Malmö).
5) *Selma Carolina*, f. 1863 $^{4}/_{8}$ (Malmö).
6) *Eric August*, f. 1865, packmästare (Sollefteå).

i 3:e giftet:

7) *Oscar Emanuel*, f. 1877 $^{25}/_{10}$, fabrikör (Leksand). G. 1904 $^{23}/_{10}$ m. *Mathilda Carolina Dahlström*, f. 1884 $^{18}/_{6}$.

Barn:

Clas Oscar, f. 1905 $^{3}/_{2}$.
Ivar Frithiof, f. 1907 $^{29}/_{5}$.
Anna Mathilda Catharina, f. 1910 $^{16}/_{1}$.
John Arthur, f. 1911 $^{19}/_{8}$.
8) *Clas Johan*, f. 1884 $^{13}/_{8}$, typograf (Hudiksvall).

2. Johan August, f. 1823, sjökapten, † 1889. G. 1856 m. Ingeborg Charlotta Nordblom, f. 1836, † 1912.

Barn:

1) *Hulda Carolina Adelaide*, f. 1857 $^{11}/_{5}$. G. 1876 $^{22}/_{11}$ m. f. d. regementsläkaren vid Bohusläns reg:te, järnvägsläkaren vid statsbanornas verkstad i Göteborg, RWO, med. lic. *Carl Gustaf Sebastian Hiort af Ornäs*, f. 1848 $^{23}/_{7}$.
2) *Hugo August Amadeus*, f. 1865 $^{2}/_{6}$, censor vid tandläkareinstitutet, praktiserande tandläkare i Stockholm, RWO, GV:s Olymp M. G. 1:o 1904 $^{10}/_{12}$ m. Syster Carolina Krautmeyer, f. 1870, † 1913; *2:o* 1916 $^{22}/_{6}$ m. *Jenny Elisabeth Broms*, i hennes *2:a* gifte.
3) *Johan Hjalmar*, f. 1869 $^{21}/_{11}$, direktör i Åhlén & Holms förlag (Stockholm). G. 1896 $^{23}/_{5}$ m. *Berta Anna Christiana Ekström*, f. 1873 $^{16}/_{8}$.

Söner:
Ragnar Fritiof, f. 1897 $^{28}/_{5}$.
Bertil Hjalmar, f. 1902 $^{7}/_{7}$.

3. Thure Gustaf, f. 1826, bruksinspektor, † 1901 $^{10}/_{11}$. G. 2:o 1856 m. Christina Ulrika Falck, f. 1830, † 1876; 3:o 1877 m. *Ottilia Gustava Falck*, f. 1835 $^{14}/_{2}$ (Piteå).

Barn, i 2:a giftet:
1) *Anna*, f. 1857 $^{29}/_{3}$. Fru Sundbaum (Malmö).
2) *Knut Henrik*, f. 1860 $^{11}/_{7}$, f. d. bankkamrerare (Haparanda). G. m. *Ida Josefina Nilsson*, f. 1878 $^{23}/_{10}$.

Barn:
Knut Ragnar, f. 1909 $^{24}/_{10}$.
Märta Gunhild, f. 1910 $^{5}/_{11}$.

3) *Axel*, f. 1862 $^{28}/_{12}$, köpman (Stockholm). G. 1894 $^{21}/_{10}$ m. *Hilma Fröberg*, f. 1853 $^{29}/_{10}$.
4) *Thure August*, f. 1867 $^{22}/_{7}$, järnvägstjänsteman (Germiston, Sydafrika). G. 1894 m. *Maud Pick*.

Barn:
Stanley, f. 1895 $^{4}/_{10}$.
Elsie.
Doris.

5) *Otto*, f. 1868 $^{1}/_{11}$, revisor i aktb. Stockholms diskontobank. Beb. egen villa i Saltsjöbaden. G. 1901 $^{21}/_{3}$ m. *Jenny Karolina Horngren*, f. 1868 $^{13}/_{9}$.

Barn:
Margit Karolina, f. 1897 $^{14}/_{9}$. (Adoptivdotter.)
Ture Gustaf Otto, f. 1902 $^{28}/_{3}$.

6) *Robert Emil*, f. 1876 $^{29}/_{2}$, köpman (Saltsjö-Nacka). G. 1909 $^{9}/_{10}$ m. *Emilia Mathilda Elvira Adolfsson*, f. 1870 $^{25}/_{2}$.

Son:
Hans Robert, f. 1911 $^{20}/_{9}$.

Furudalsgrenen:

Isac Gustaf, f. 1781, brukspatron på Furudal, † 1856. G. 1:o 1807 m. Margareta Gahn, f. 1786, † 1813; 2:o 1820 m. Henrica Gahn, f. 1796, † 1872.

Söner, i 1:a giftet:
1. Isac Gustaf, f. 1808, direktör, † 1880. G. 1844 m. Maria Charlotta Lorichs, f. 1818, † 1893.

Barn:

1) *Maria Gustafva*, f. 1845 $^{19}/_{10}$. G. 1867 $^{6}/_{9}$ m. f. d. generaldirektören o. chefen för kommerskollegium, f. d. professorn vid Tekniska högskolan, ordf. i styrelserna för Stockholm—Västerås—Bergslagens nya järnvägsaktb., för Svenska lifförsäkringsanstalten Oden o. för Abraham Rydbergs stiftelse, K m st k N O, R W O, R R S:t St O 1 kl., St Off Fr H L, K N S:t O O 1 kl., R D D O, R Ö Fr J O, L V A, Hed L L A, fil. hedersd:r *Anders Richard Åkerman*, f. 1837 $^{10}/_{4}$. Äg. o. beb. Mariehill på Djurgården (Stockholm).
2) *Margareta Charlotta (Peggy)*, f. 1848 $^{11}/_{2}$. G. 1870 $^{19}/_{4}$ m. professorn Olof Gustaf Nordenström, f. 1835, † 1902 (Stockholm).
3) *Helena Augusta (Ellen)*, f. 1852 $^{28}/_{10}$. G. 1876 $^{2}/_{6}$ m. grosshandlaren Victor Åkerman, f. 1835, † 1916 (Stockholm).
4) *Isak Gustaf*, f. 1856 $^{30}/_{7}$, förste intendent i Öfverintendentämbetet, arkitekt, ordf. i Nordiska museets nämnd, K N O 2 kl., Off Fr Instr publ, L V A, L Fr K A. Äg. Tånggården i Rättvik (Stockholm). G. 1892 $^{21}/_{6}$ m. *Kristina Augusta (Kerstin) Petre*, f. 1865 $^{14}/_{4}$.

Barn:

Isak Gustaf, f. 1893 $^{28}/_{3}$.
Peder, f. 1894 $^{21}/_{8}$.
Barbro, f. 1896 $^{5}/_{11}$.
Maria Elisabeth, f. 1899 $^{4}/_{6}$.
Jan Karl, f. 1899 $^{4}/_{6}$.
Gunilla, f. 1901 $^{19}/_{9}$.

i *2*:a giftet:

2. Henrik Wolter, f. 1821, brukspatron, † 1874. G. 1860 $^{25}/_{9}$ m. *Augusta Henrika Munktell*, f. 1840 $^{27}/_{4}$ (Stockholm).

Döttrar:

Anna Henrika Augusta, f. 1861 $^{11}/_{8}$. G. 1888 $^{25}/_{9}$ m. kassören vid Stora Kopparbergs bergslags aktb. *Bror Emil Brandberg*, f. 1860 $^{30}/_{6}$ (Falun).
Eva Catharina, f. 1862 $^{24}/_{9}$. G. 1899 $^{24}/_{9}$ m. pastor *Peter Otto Holger Witt*, f. 1848 $^{3}/_{8}$ (Stockholm).
Maria Christina (Kerstin), f. 1864 $^{15}/_{2}$ (Stockholm).

Amalia Helena (Malin), f. 1867 $^{26}/_{10}$, kassör hos aktb. Nordiska kreditbanken (Stockholm).
Elisabeth Rosa Johanna, f. 1873 $^{24}/_{5}$ (Stockholm).

3. Edvard Claës Herman, f. 1829, med. d:r, professor, † 1912. G. 1862 $^{18}/_{6}$ m. *Clara Malvina Ulff*, f. 1837 $^{16}/_{5}$ (Uppsala).

Barn:

1) *Fredrik*, f. 1865 $^{21}/_{6}$, med. lic., praktiserande läkare i Uppsala, läkare vid Folkskoleseminariet o. vid Prins Gustafs folkskola därst. G. 1903 $^{22}/_{1}$ m. Ingeborg Sofia Carolina Ulff, f. 1867, † 1912.

Dotter:

Ingeborg, f. 1905 $^{3}/_{3}$.

2) *Samuel (Sam)*, f. 1867 $^{23}/_{6}$, fil. d:r, riksarkivarie, f. d. professor i historia vid Lunds universitet, ledamot af riksdagens första kammare, RNO, Off Fr Instr publ (Stockholm). G. 1895 $^{31}/_{7}$ m. *Elin Sebardt*, f. 1872 $^{9}/_{2}$.

Barn:

Carl Edvard Samuel, f. 1896 $^{3}/_{7}$, med. stud., fänrik i Vendes artillerireg:tes reserv (Stockholm).
Göran Edvard, f. 1898 $^{24}/_{11}$, sjökadett (Karlskrona).
Oskar Vilhelm Erik, f. 1901 $^{21}/_{8}$.
Elin Katarina Elisabeth (Karin), f. 1903 $^{24}/_{2}$.
Lars Gustaf Vilhelm, f. 1905 $^{7}/_{4}$.
Elin Maria, f. 1908 $^{6}/_{10}$.

3) *Anna Maria*, f. 1872 $^{23}/_{12}$ (Uppsala).
4) *Sigrid Helena*, f. 1875 $^{23}/_{5}$. G. 1903 $^{15}/_{5}$ m. praktiserande läkaren i Stockholm, med. d:r *Carl Sebardt*, f. 1874 $^{4}/_{5}$.

Cnattingius.

Denna släkt, den äldsta nu lefvande af Linköpings stifts gamla prästsläkter, härstammar från bonden i Hölja by i Västerlösa socken i Östergötland Jon Jonsson och hans hustru Anna Nilsdotter. Deras son Sveno Jonæ, f. 1555 i Hölja by, kallade sig Knating, blef kyrkoherde i Skeppsås o. Älfvestad (Österg.) och dog i pesten 1589. Hans yngste son Nicolaus Svenonis Knatingius, f. 1588, † 1672, kyrko-

herde i Västerlösa, hade i sitt 1630 ingångna tredje gifte med Margaretha Bothvidsdotter, f. 1608, † 1688, sonen Sven, f. 1631, † 1687, kyrkoherde efter fadern, g. 1663 m. Helena Daalhemia, hvars ende son Daniel, f. 1666, † 1733, kyrkoherde i Västra Ny (Österg.) skref sig Cnattingius. Från Daniel Cnattingius' son i hans 1699 ingångna andra gifte med Elisabeth Dyk, f. 1675, † 1738, Anders Cnattingius, f. 1711, † 1787 såsom faderns efterträdare i Västra Ny, g. 1745 m. Maria Elisabeth Lundgren, f. 1729, † 1786, härstamma alla nu lefvande medlemmar af släkten genom sönerna Daniel (Askerydsgrenen), Claes Magnus- (Ekebybornagrenen) och Johan (Normlösagrenen).

Litteratur: Anrep, Sv. Släktboken III; Sv. Släktkalendern 1913.

Askerydsgrenen:

Daniel, f. 1747, kyrkoherde i Askeryd o. Bredestad, † 1809. G. 1784 m. Anna Charlotta Edman, f. 1761, † 1837.

Son:

Anders Jacob, f. 1792, teol. d:r, kyrkoherde, kontraktsprost, e. o. hofpredikant, † 1864. G. 1834 m. (sin kusin) Ulrika Mathilda Sofia Cnattingius, f. 1812, † 1894.

Döttrar:

Carolina Emilia (Lina), f. 1838 $^{28}/_{12}$ (Västra Husby).

Rosa Johanna Gustafva (Hanna), f. 1840 $^{5}/_{12}$. G. 1864 $^{26}/_{4}$ m. kyrkoherden Johan Herman Hallendorff, f. 1828, † 1888 (Norrköping).

Ekebybornagrenen:

Claes Magnus, f. 1757, kyrkoherde i Ekebyborna o. Ask, † 1820. G. 1:o 1795 m. Maria Fredrika Ekebom, f. 1773, † 1806.

Barn, i 1:a giftet:

1. Johan August, f. 1801, kronolänsman, † 1866. G. 1829 m. Charlotta Elmberg, f. 1809, † 1895.

Barn:

1) *Maria Sofia*, f. 1834 $^{15}/_{11}$. G. 1855 $^{9}/_{9}$ m. landtbrukaren Gustaf Petersson, f. 1832, †. Äg. o. beb. Österbymo i Östergötland.
2) *Claes Theodor*, f. 1836 $^{9}/_{11}$ (Rydsnäs). G. 1863 $^{30}/_{8}$ m. *Anna Katharina Johansdotter*, f. 1832 $^{24}/_{10}$.

Barn:

Johan Albin, f. 1866 $^{10}/_{11}$.
Anna Emilia, f. 1871 $^{22}/_{2}$.
Lovisa Albertina, f. 1873 $^{20}/_{10}$.

3) *Carl Edvard Constantin*, f. 1838 $^{25}/_{1}$, torpare på Sikhemmet under Eds säteri i Sunds socken (Ydre). G. 1:o 1863 $^{6}/_{3}$ m. Anna Kajsa Hansdotter, f. 1838, † 1889; 2:o 1891 $^{31}/_{12}$ m. *Augusta Johansdotter*, f. 1860 $^{7}/_{4}$.

Barn, i 1:a giftet:

Ida Charlotta, f. 1863 $^{8}/_{7}$. G. 1890 $^{20}/_{9}$ m. skomakaren *Karl Axel Sundbäck*, f. 1864 $^{3}/_{10}$ (Ydre).
Johan August, f. 1866 $^{18}/_{6}$. Vistas i Nordamerika.
Mathilda Amalia, f. 1869 $^{15}/_{9}$. G. 1892 $^{17}/_{12}$ m. arrendatorn *August Gustafsson*, f. 1864 $^{7}/_{1}$ (Klinttorp, Horn).
Augusta Cecilia, f. 1872 $^{9}/_{8}$. G. 1891 $^{27}/_{12}$ m. skomakaren *Karl August Karlsson*, f. 1867 $^{23}/_{5}$.
Anna Lovisa, f. 1876 $^{5}/_{11}$. G. 1898 $^{30}/_{4}$ m. fabriksarbetaren *Frans Sundbäck*, f. 1872 $^{23}/_{3}$ (Tranås).

i 2:a giftet:

Hilma Maria, f. 1892 $^{13}/_{12}$.
Axel Edvard, f. 1894 $^{6}/_{9}$.
Viktor Bernhard, f. 1898 $^{12}/_{3}$.

4) *Ida Carolina*, f. 1839 $^{2}/_{7}$. G. 1865 $^{29}/_{12}$ m. förpantningsägaren *Johan August Scharff*, f. 1830 $^{23}/_{11}$ (Österlund, Österbymo).

5) Antonius, f. 1848, landtbrukare, † 1914. G. 2:o 1879 m. Carolina Albertina Jacobsson, f. 1853, † 1899; 3:o 1901 $^{10}/_{10}$ m. *Anna Sofia Engström*, f. 1854 $^{28}/_{10}$ (Millingtorp, Kisa).

Barn, i 2:a giftet:

Jacob Gregorius (Georg), f. 1880 $^{15}/_{8}$ (Chicago).
Anna Eugenia, f. 1882 $^{5}/_{11}$, fil. stud. (Uppsala).
Hilda Albertina, f. 1887 $^{14}/_{5}$. G. 1912 $^{28}/_{6}$ m. grosshandlaren *Nicol Mattsson*, f. 1880 $^{9}/_{8}$ (Östersund).

6) *Lars Magnus*, f. 1856 $^{11}/_{2}$ (Stockholm).

2. Jacob Axel, f. 1803, gästgifvare, † 1871. G. 1832 m. Hedvig Maria Swahn, f. 1805, † 1875.

Söner:

1) Johan Jacob, f. 1833, grosshandlare i Stockholm, † 1879. G. 1:o 1863 $^{10}/_{9}$ m. Betzy Hill, f. 1840, † 1875; 2:o 1877 $^{18}/_{10}$ m. *Ellen Hill*, i hennes 1:a gifte, f. 1857 $^{18}/_{6}$. Omg. 1885 m. f. d. kaptenen, R S O, *Carl Peter Ekman*, f. 1850 $^{4}/_{3}$ (Göteborg).

Barn, i 1:a giftet:

(1) *Alice Hedvig Margaret*, f. 1864 $^{20}/_{9}$. G. 2:o 1911 m. godsägaren *Carl Güntzel*, f. 1864. Äg. Göingegården i Halland (Kistinge, Trönninge).

(2) *Wendela Elisabeth*, f. 1865 $^{15}/_{11}$. G. 1890 $^{20}/_{5}$ m. godsägaren *Fredrik Sandberg*, f. 1858 $^{16}/_{10}$. Arr. o. beb. kungsgården Lindhof i Halland (Varberg).

(3) *Carl Jacob*, f. 1867 $^{6}/_{1}$, verkmästare vid Alingsås Bomullsväfveriaktb. (Alingsås). G. 1891 $^{9}/_{3}$—1902 m. Gurli Amalia Kuylenstierna, f. 1866 $^{13}/_{9}$.

Barn:

Per Jacob, f. 1892 $^{22}/_{1}$, kontorist (Göteborg).

Ingrid Amalia, f. 1894 $^{28}/_{2}$, sjuksköterska (Stockholm).

Maria Amalia, f. 1896 $^{12}/_{8}$.

(4) *Margaret Betzy (Maggie)*, f. 1868 $^{30}/_{3}$. G. 1890 $^{20}/_{10}$ m. professorn vid Karolinska institutet, direktören o. öfverläkaren vid Allm. barnbördshuset, K W O 2 kl., R N O, K N S:t O O 2 kl., R P O da C, med. d:r *Frans Johan Eugène Westermark*, f. 1853 $^{5}/_{11}$ (Stockholm).

(5) *Gerda Amalia*, f. 1870 $^{3}/_{10}$. G. 2:o 1899 $^{15}/_{11}$ m. öfversten o. chefen för Skånska dragonreg:tet, R S O, G V:s Olymp M, R Belg Milit K 1 kl., L Kr V A, *Ulrik Eduard Wilhelm Croneborg*, f. 1861 $^{21}/_{5}$ (Ystad).

i 2:a giftet:

(6) *Thyra*, f. 1878 $^{20}/_{8}$. G. 1898 $^{27}/_{9}$ m. öfveradjutanten o. öfverstelöjtnanten vid generalstaben, R S O, R W O, R Pr Kr O 3 kl., R R S:t An O 3 kl., *Axel Israel Lyström*, f. 1873 $^{11}/_{1}$ (Stockholm).

2) Axel Theodor, f. 1839, jägmästare, † 1897. G. 1870 $^{27}/_{9}$ m. *Lizinka Mariana Tesdorpf*, f. 1846 $^{16}/_{10}$ (Stockholm).

Barn:

(1) *Bertha Lizinka*, f. 1874 $^{3}/_{5}$, anställd vid Stockholms inteckningsgarantiaktb. (Stockholm).

(2) *Birger Axelsson*, f. 1875 $^{29}/_{11}$, f. d. kapten vid Upplands infanterireg:te, personalchef vid aktb. Nordiska kompaniet, G V:s Olymp M, Off Fr d'Acad (Stockholm). G. 1903 $^{7}/_{10}$ m. *Inez Anna Charlotta Swenson*, f. 1880 $^{26}/_{2}$.

Döttrar:

Yvonne Birgit Birgersdotter, f. 1904 $^{18}/_{7}$.
Britt Anna Lizinka Birgersdotter, f. 1911 $^{1}/_{11}$.
Ann-Marie Birgersdotter, f. 1914 $^{1}/_{8}$.

(3) *Elsa Signe Amalia*, f. 1883 $^{15}/_{1}$. G. 1905 $^{20}/_{5}$ m. kaptenen vid Älfsborgs reg:te, läraren vid krigsskolan, *Ernst Gerhard Pontus Winroth*, f. 1879 $^{27}/_{6}$ (Karlberg).

3. Nils Magnus, f. 1805, garfverifabrikör, † 1864. G. 1827 m. Wendela Katarina Hollstedt, f. 1798, † 1879.

Barn:

1) Claes Johan, f. 1829, kyrkoherde i Gistad, † 1895. G. 1863 $^{6}/_{10}$ m. *Amalia Arvedson*, f. 1840 $^{13}/_{6}$ (Linköping).

Barn:

(1) *Jacob*, f. 1865 $^{13}/_{3}$, kassör i aktb. Mälarprovinsernas bank i Stockholm (Stocksund). G. 1896 $^{22}/_{1}$ m. *Siri Helena Sellberg*, f. 1862 $^{29}/_{11}$.

(2) *Nils*, f 1866 $^{21}/_{7}$, t. f. kyrkoherde, komminister i Landeryds pastorat i Linköpings stift (Hageby, Hjulsbro). G. 1895 $^{6}/_{3}$ m. *Eva Charlotta Kinnander*, f. 1869 $^{27}/_{6}$.

Barn:

Nils Erik, f. 1897 $^{26}/_{8}$.
Bengt Jacob, f. 1899 $^{20}/_{5}$.
Anna-Greta, f. 1901 $^{22}/_{4}$.

(3) *Anna*, f. 1870 $^{4}/_{5}$. G. 1910 $^{15}/_{6}$ m. kyrkoherden i Gistads pastorat af Linköpings stift, *Jonas Efraim Rydqvist*, f. 1861 $^{21}/_{1}$ (Gistad).

2) Nils Fredrik, f. 1830, kamrerare vid Linköpings stads sparbank, † 1914. G. 1862 m. Anna Maria Soop, f. 1823, † 1888.

Dotter:

Wendela Maria Margaretha (Greta), f. 1863 $^{13}/_{7}$. G. 1885 $^{22}/_{10}$ m. folkskoleinspektören Johan August Söderlund, f. 1854, † 1907 (Linköping).

3) *Fredrika Kristina,* f. 1832 $^{30}/_{9}$. G. 1875 $^{15}/_{9}$ m. f. d. folkskolläraren o. kamreraren *Gustaf Viktor Dehlin,* f. 1847 $^{6}/_{8}$ (Målilla).

4) *Mathilda Augusta,* f. 1839 $^{15}/_{2}$. G. 1878 $^{27}/_{10}$ m. fanjunkaren Karl Johan Magnusson, f. 1822, † 1894 (Örebro).

Normlösagrenen:

Johan, f. 1758, prost o. kyrkoherde i Normlösa o. Härberga, † 1822. G. 1807 m. Maria Elisabeth Schollin, f. 1778, † 1856.

Söner:

1. Anders Jacob, f. 1808, regementsläkare, † 1866. G. 1:o 1842 m. Hilda Christina Charlotta Carlsson, f. 1819, † 1843; 2:o 1855 m. Ida Maria Charlotta Petersson, f. 1829, † 1881.

Barn, i 1:a giftet:

Hilda Sofia Elisabeth, f. 1843 $^{18}/_{1}$. G. 1873 $^{27}/_{8}$ m. rådmannen Pehr Axel Gabriel Petersson, f. 1834, † 1911 $^{20}/_{12}$ (Stockholm).

i 2:a giftet:

Ebba Maria Catharina, f. 1856 $^{21}/_{7}$ (Egebylund, Mjölby).

Ida Helena Fredrika, f. 1858 $^{13}/_{1}$. G. 1898 $^{14}/_{6}$ m. kyrkoherden i Frinnaryds pastorat af Linköpings stift *Karl Hjalmar Richard Wistrand,* f. 1852 $^{9}/_{12}$ (Frinnaryd).

Jacob Edvard Samuel, f. 1860 $^{8}/_{1}$, kronofogde i Lysings o. Göstrings härads fögderi, auditör vid Andra lifgrenadjärreg:tet, ordf. i Mjölby sockens kommunalstämma, verkst. direktör vid Östergötlands enskilda banks afdelningskontor i Mjölby, K. Maj:ts ombud vid Mjölby—Hästholmens järnvägsaktb., RWO. Äg. o. beb. Egebylund (Mjölby).

Sigrid Augusta Charlotta, f. 1861 $^{17}/_{6}$, Egebylund (Mjölby).

2. Claes Johan, f. 1809, vice borgmästare, † 1849. G. 2:o 1843 m. Charlotta Stålhane, f. 1822, † 1902.

Barn, i 2:a giftet:

1) Otto Jacob Rudolf, f. 1845, sjökapten, † 1897. G. 1869 $^{16}/_{3}$ m. *Anna Sofia Ledin*, f. 1848 $^{22}/_{8}$ (Göteborg).

Barn:

(1) *Anna Ottilia Emelia (Annie)*, f. 1870 $^{22}/_{9}$ (Göteborg).

(2) Johan Adolf, f. 1872, redaktionssekreterare, † 1910. G. 1904 $^{2}/_{4}$ m. *Sigrid Maria Kröningsvärd*, f. 1877 $^{30}/_{3}$ (Stockholm).

Barn:

Märta Charlotta, f. 1905 $^{21}/_{2}$.
Hans Jakob, f. 1906 $^{9}/_{5}$.

(3) *Julia*, f. 1873 $^{16}/_{2}$. G. 1895 $^{16}/_{4}$ m. godsägaren *Ivar Axel Samuel Liljedahl*, f. 1868 $^{8}/_{12}$. Äg. o. beb. Gisselö Gård i Östergötland (Kuddby).

(4) *Alfhild Charlotta*, f. 1874 $^{18}/_{4}$. G. 1895 $^{16}/_{4}$ m. verkst. direktören för aktb. Sigurd Smiths mek. bleckslageri *Sten Sigurd Smith*, f. 1860 $^{31}/_{7}$ (Göteborg).

(5) *Signe Amalia*, f. 1878 $^{13}/_{9}$. G. 1898 $^{23}/_{5}$ m. redaktören *Sigurd Hallberg*, f. 1864 $^{18}/_{6}$. Äg. o. beb. Villa Solinge (Stocksund).

(6) *Bror Theodor (Thor)*, f. 1880 $^{22}/_{11}$, köpman (Göteborg).

2) *Alfhild Charlotta*, f. 1847 $^{1}/_{6}$, f. d. telegrafkommissarie i Nora, stadsfullmäktig i nämnda stad.

Colliander (Kolborsegrenen o. Kullagårdsgrenen)

1914.

Corin.

Äldste kände stamfadern Magnus Corinus, professor vid universitetet i Dorpat, hade sonen Magnus, † 1701, kyrkoherde i Agunnaryd (Småland), g. m. biskopsdottern Sara Svenonia. Deras son Magnus Corin, f. 1688, † 1736, kyrkoherde i Stockholm, g. m. Maria Magdalena Falkman, f. 1699, † 1787, hade sönerna Magnus — f. 1724, † 1805, assessor i Göta hofrätt, adlad Crusenstolpe 1770 och farfader till den bekante skriftställaren Magnus Jacob Crusenstolpe, f. 1795, † 1865 — och Samuel, f. 1728, † 1795, borgmästare i Laholm, g. 1764 m. Agneta Elisabeth Hummel, f. 1736, † 1793. Samuels son Magnus Fredrik, f. 1770, † 1836, liksom fadern borgmästare i Laholm, hade i sitt 1799 ingångna gifte med Ingrid Charlotta Djuberg, f. 1780, † 1822, bland andra barn sonen Lars Magnus (se nedan), från hvilken alla nu lefvande medlemmar af släkten härstamma.

Litteratur: Örnberg, Sv. Ättartal 1890; Sjöström, Skånska nationen 1682—1832 o. Göteborgs nation i Lund 1669—1906; Sv. Släktkalendern 1913.

Lars Magnus, f. 1805, grosshandlare i Göteborg, † 1868. G. 1836 m. Annette Barbara Kollberg, f. 1811, † 1876.

Barn:

1. *Anna Charlotta Christina (Anne Charlotte),* f. 1837 $^{2}/_{8}$. G. 1870 $^{10}/_{10}$ m. rektorn, fil. d:r Carl Adolph Blomquist, f. 1830, † 1887 (Göteborg).
2. *Olof Magnus Fredrik,* f. 1839 $^{27}/_{2}$, f. d. grosshandlare (Göteborg).
3. *Christina Sophia Eleonora,* f. 1840 $^{10}/_{3}$ (Göteborg).
4. *Carl Gustaf,* f. 1845 $^{21}/_{1}$, grosshandlare (Göteborg). G. 1873 $^{9}/_{12}$ m. Lovisa Ulrika Leffler, f. 1855, † 1912.

Barn:

1) *Carl August,* f. 1875 $^{27}/_{2}$, ingenjör (Wyomissing, Pa., Nordamerika). G. 1900 $^{28}/_{2}$ m. *Mary Josephine Fagely,* f. 1868 $^{24}/_{11}$.

Döttrar:

Hazel Ulrika, f. 1902 $^{12}/_{4}$.
Elsa Salina, f. 1903 $^{1}/_{5}$.
Anna Mary, f. 1904 $^{29}/_{12}$.
Margret May, f. 1910 $^{29}/_{9}$.
Alice Britte, f. 1912 $^{15}/_{4}$.

2) *Bror Axel*, f. 1877 $^{16}/_{7}$, grosshandlare i Göteborg under firma Corin & Linder. G. 1915 $^{1}/_{5}$ m. *Greta Maria Nyström*, f. 1895 $^{24}/_{4}$.

Dotter:

Ulla Hildur, f. 1916 $^{26}/_{4}$.

3) *Göran Magnus*, f. 1878 $^{7}/_{9}$, grosshandlare i Göteborg under firma Fredrik Corin & C:o. G. 1903 $^{14}/_{11}$ m. *Britten Clara Mathilda (Britte) Appeltofft*, f. 1885 $^{20}/_{9}$.

Barn:

Barbro Ellen Ulrika, f. 1904 $^{12}/_{12}$.
Orvar Göran Magnus, f. 1907 $^{23}/_{12}$.
Britten Astrid Christina, f. 1910 $^{27}/_{5}$.

4) *Eric Gustaf*, f. 1879 $^{23}/_{11}$, plantskoleägare (Kungsbacka). G. 1905 $^{19}/_{12}$ m. *Alice Cecilia Sachs*, f. 1880 $^{19}/_{10}$.

Barn:

Carl Fredrik Louis, f. 1906 $^{25}/_{11}$.
Ingrid Ulla Susette, f. 1910 $^{20}/_{7}$.

5) *Magnus Fredrik*, f. 1880 $^{18}/_{11}$, ingenjör (Germantown, Pa., Nordamerika). G. 1912 $^{17}/_{7}$ m. *Juliana (Julia) Broadhead Brecht*, f. 1880 $^{21}/_{11}$.

Dotter:

Ulrika (Ulla), f. 1914 $^{2}/_{5}$.

6) *Märta*, f. 1882 $^{1}/_{4}$. G. 1908 $^{4}/_{6}$ m. grosshandlaren *Carl Gustav Fischer*, f. 1865 $^{6}/_{9}$ (Göteborg).

7) *Stina*, f. 1884 $^{25}/_{11}$. G. 1908 $^{27}/_{1}$ m. f. d. sjökaptenen *Claes Herman Skantze*, f. 1845 $^{5}/_{8}$ (Göteborg).

5. *Fredrika Laurentia (Fredrique)*, f. 1846 $^{23}/_{9}$. G. 1876 $^{23}/_{8}$ m. grosshandlaren Per Johan Jakob Bagge, i hans 2:a gifte, f. 1837, † 1915 (Stockholm).

6. *Axel Rudolf*, f. 1849 $^{5}/_{10}$, f. d. öfverdirektör o. chef för järnvägsstyrelsens trafikafdelning, KWO 2 kl., RNO, KDDO 2 gr., KinDrO 2 kl. 3 gr. (Stockholm). G. 1885 $^{26}/_{8}$ m. Anna Wilhelmina Ahlnander, f. 1863, † 1915.

Barn:

Gunnar Erik Magnus, f. 1886 $^{21}/_{7}$, jur. kand., e. o. hofrättsnotarie, amanuens i civildepartementet (Stockholm).
Gertrud Elisabeth, f. 1889 $^{26}/_{2}$.
Sven Axel Fredrik, f. 1899 $^{29}/_{5}$.

7. *Per Oscar Nikolaus*, f. 1852 $^{2}/_{11}$, grosshandlare i Göteborg under firma O. L. Wessberg & C:o. G. 1884 $^{23}/_{9}$ m. *Thekla Johanna Ahlnander*, f. 1859 $^{23}/_{9}$.

Dotter:

Henny Elisabeth, f. 1886 $^{20}/_{8}$.

Cornelius

(yngsta släktgrenen).

Äldste kände stamfadern för denna släkt — som tros hafva inflyttat från Tyskland — sockenskräddaren Cornelius i Misterhult, lefde i början af 1700-talet. Hans yngre son borgaren och skräddaremästaren i Vimmerby Erik Cornelius blef i sitt gifte med Ulrica Bergman fader till nedanstående Johan Henrik.

Litteratur: Örnberg, Sv. Ättartal 1889; Sv. Släktkalendern 1913.

Johan Henrik, f. 1793, andre landtmätare i Jönköpings län, † 1860. G. 1820 m. Sara Elisabeth Dahlberg, f. 1792, † 1876.

Söner:

1. Johan Fredrik, f. 1826, kommissionslandtmätare, † 1897. G. 1857 $^{22}/_{9}$ m. *Carolina Lovisa Erika Robach*, f. 1826 $^{13}/_{12}$ (Vimmerby).

Dotter:

Maria Lovisa Elisabeth, f. 1861 $^{22}/_{10}$.

2. Carl Alfred, f. 1828, teol. o. fil. d:r, biskop i Linköpings stift, † 1893 $^{9}/_{2}$. G. 1857 m. Johanna Maria von Engeström, f. 1835, † 1896.

Barn:

1) *Carl Johan Fredrik*, f. 1858 $^{19}/_{1}$, borgmästare i Falun, ordf. i styrelserna för Kopparbergs läns arbetsförmedling, Falu stads byggnadsnämnd o. elementarläroverket för flickor i nämnda stad, styrelseledamot i aktb. Norrlandsbanken o. ordf. i styrelsen för bankens afdelningskontor i Falun, skattmästare i Kopparbergs läns hushållningssällskap, inspektor för St. Tuna kommunala mellanskola i Borlänge, R W O. Ág. villan Lisbo i Dalarne. G. 1888 $^{26}/_{4}$ m. *Elisabeth Charlotta Svedelius*, f. 1866 $^{27}/_{12}$.

Döttrar:

Hilda Emy Elisabeth, f. 1889 $^{12}/_{5}$, lärarinna vid Djursholms samskola (Djursholm).

Sara Carola Maria, f. 1893 $^{4}/_{3}$. G. 1914 $^{9}/_{5}$ m. löjtnanten vid Vendes artilleriregte *Carl August Georg Söderholm*, f. 1883 $^{25}/_{2}$ (Kristianstad).

2) *Matilda Maria Elisabet (Tilda)*, f. 1860 $^{13}/_{4}$. G. 1884 $^{20}/_{5}$ m. kyrkoherden i Husby pastorat af Västerås stift, kontraktsprosten i Hedemora kontrakt, *Pehr Ferdinand Montan*, f. 1851 $^{11}/_{8}$ (Dala-Husby).

3) *Carolina Maria Henrika*, f. 1862 $^{5}/_{1}$ (Nyköping).

4) *Ottilia Sofia Eleonora (Tilli)*, f. 1870 $^{2}/_{1}$. G. 1893 $^{20}/_{9}$ m. häradshöfdingen i Nyköpings domsaga, RNO, *Tage Germund Rudling*, f. 1859 $^{14}/_{10}$ (Nyköping).

3. Gustaf Oskar, f. 1830, kommissionslandtmätare, † 1906. G. 1862 m. Maria Charlotta Broms, f. 1832, † 1895.

Barn:

Carl Gustaf Anders Henrik, f. 1863 $^{25}/_{7}$, kyrkoherde i Ukna pastorat af Linköpings stift (Nelhammar). G. 1902 $^{16}/_{6}$ m. *Hanna Kristina Ottilia Redelius*, f. 1880 $^{29}/_{1}$.

Hilma Maria Elisabet, f. 1864 $^{28}/_{12}$ (Södra Vi).

Anna Gustava Emilia, f. 1866 $^{4}/_{3}$ (Södra Vi).

Agnes Bernhardina Cecilia, f. 1867 $^{7}/_{7}$ (Södra Vi).

4. Hampus August, f. 1832, bruksägare, disponent, † 1898. G. 1863 m. Emma Charlotta Wistrand, f. 1839, † 1908.

Barn:

1) *Carl Henrik Fredrik*, f. 1864 $^{6}/_{11}$, ingenjör vid Ikorrbottens grufaktb., RWO (Ludvika). G. 1897 $^{31}/_{7}$ m. *Maria Elisabet Thornberg*, f. 1875 $^{5}/_{1}$.

Barn:

Märta Elisabet, f. 1898 $^{25}/_{7}$.

Carl Harald, f. 1901 $^{9}/_{4}$.

2) *Emma Augusta Elisabeth Charlotta*, f. 1866 $^{28}/_{9}$. G. 1892 $^{8}/_{1}$ m. bruksägaren, verkst. direktören i Forsbacka järnverksaktb., RWO, *Arvid Christer Primus Sjögren*, f. 1859 $^{26}/_{8}$ (Forsbacka).

3) *Hampus Gustaf Emrik*, f. 1868 $^{10}/_{1}$, köpman (Stockholm). G. 1899 $^{14}/_{9}$ m. *Frida Borch*, f. 1882 $^{16}/_{4}$.

Son:

Gaston Hampus Christopher, f. 1900 $^{24}/_{6}$.

4) *Knut Hjalmar August*, f. 1869 $^{7}/_{9}$ (Stockholm).

5) *Johan Henning Axel*, f. 1871 $^{10}/_{11}$, f. d. bruksförvaltare (Lyckhem, Hellberga). G. 1899 $^{20}/_{5}$ m. *Ellen Pamela Hwasser*, f. 1865 $^{20}/_{9}$.

Cramér 1915—16. — **Crona** (Karlskronasläkten o. Smålandssläkten) 1914.

Cullberg.

Äldste kände stamfadern var sjökaptenen Anders Bengtsson i Sevekulla i Onsala socken i Halland, g. m. Anna Christina Juthe. Efter fädernegården antogs släktnamnet af sönerna Johannes, Lars Gustaf och Alexander, från hvilka nedanstående tre släktgrenar härstamma, samt Christian, som flyttade till Norrland och blef stamfader för en där och i Finland ännu lefvande gren, om hvilken för närvarande närmare upplysningar icke kunnat erhållas.

Första grenen:

Johannes, f. 1776, sjökapten, † 1846. G. m. Olena Pettersson, f. 1789, † 1865.

Son:

Carl August, f. 1821, handlande i Göteborg, † 1905. G. 1856 m. Anna Mathilda Fagerström, f. 1833, † 1914.

Barn:

1) *Carl Isidor*, f. 1857 $^{13}/_{7}$, verkst. direktör för Södermanlands ensk. bank, vice ordf. hos stadsfullmäktige i Nyköping, ordf. i hamndirektionen samt i handels- o. sjöfartsnämnden därst., ordf i styrelsen för aktb. C. A. Wedholms mejerikärlsfabrik, landstingsman i Södermanlands län, RWO. Äg. hus i nämnda stad. G. 1897 $^{26}/_{4}$ m. *Elna Ragnhild Ingegerd Westerström*, f. 1871 $^{3}/_{3}$.

Döttrar:
Astrid Ingegerd, f. 1901 $^{11}/_{7}$.
Birgit Ragnhild, f. 1908 $^{3}/_{8}$.

2) *Gerda Emerentia*, f. 1862 $^{29}/_{12}$, kontorist (Göteborg).
3) *Annie Nicolina*, f. 1864 $^{8}/_{10}$. G. 1895 $^{15}/_{6}$ m. arkitekten *Otto Wilhelm Fahlström*, f. 1863 $^{29}/_{3}$ (Göteborg).
4) *Conrad August*, f. 1866 $^{3}/_{9}$, sjökapten, befälhafvare för ångf. Agne (Göteborg). G. 1905 $^{22}/_{8}$ *Magda Josefina Svensson*, f. 1878 $^{28}/_{11}$.

Barn:
Sven Viking, f. 1908 $^{7}/_{10}$.
Lars August, f. 1910 $^{17}/_{11}$.
Nils Conrad, f. 1912 $^{12}/_{11}$.
Anna Georgina, f. 1915 $^{10}/_{4}$.

5) *Bertha Frideborg*, f. 1868 $^{17}/_{7}$ (Göteborg).
6) *Ida Constantia*, f. 1871 $^{21}/_{7}$, kontorist (Göteborg).

Andra grenen:

Lars Gustaf, f. 1780, sjökapten, † 1875. G. 1811 m. Anna Christina Apelbom, f. 1787, † 1872.

Son:
Andreas, f. 1817, sjökapten, † 1899. G. 1857 m. *Benedikta Maria Ryberg*, f. 1834 $^{6}/_{6}$ (Göteborg).

Barn:
1) *Maria*, f. 1865 $^{9}/_{4}$. G. 1886 $^{6}/_{5}$ m. kyrkoherden i Halmstads pastorat af Göteborgs stift, f. d. folkskoleinspektören, ordf. i folkskolestyrelsen i Halmstad, LNO, *Reinhold Cervin*, f. 1854 $^{18}/_{4}$.
2) *Isak*, f. 1867 $^{9}/_{1}$, köpman (Arcata, Californien). G. m. *Hulda Nilsson*.

Döttrar:
Ebba Maria, f. 1902 $^{29}/_{12}$.
Asta, f. 1909 $^{23}/_{4}$.

Tredje grenen:

Alexander, f. 1788, sjökapten, † 1870. G. 1817 m. Johanna Apelbom, f. 1789, † 1858.

Söner:
1. Johan August, f. 1818, sjökapten, † 1886. G. 1849 m. sin kusin Maria Christina Cullberg, f. 1820, † 1911.

Barn:

Gustaf Alexis, f. 1853 $^{2}/_{11}$, språklärare (Kristinelund, Onsala). G. 1883 $^{22}/_{7}$ m. Alida Carolina Andersson, f. 1858, † 1914.

Augusta Maria, f. 1855 $^{23}/_{8}$ (Kristinelund, Onsala).

2. Carl Adam, f. 1823, handlande, bankdirektör o. skeppsredare, † 1908. G. 1850 $^{30}/_{8}$ m. *Agneta Wilhelmina Jansson*, f. 1830 $^{20}/_{12}$ (Göteborg).

Barn:

1) *Johan Laurentius*, f. 1852 $^{31}/_{10}$, kontraktsprost, kyrkoherde i Ale-Sköfde pastorat af Göteborgs stift, LWO (Ale-Sköfde, Nygård). G. 1883 $^{28}/_{6}$ m. *Harriet Sofia Rabe*, f. 1856 $^{8}/_{7}$.

Barn:

(1) *Hilda Wilhelmina Elisabet*, f. 1884 $^{20}/_{4}$, sjuksköterska.

(2) *Charlotta Sofia (Lotten)*, f. 1885 $^{26}/_{10}$. G. 1916 $^{9}/_{8}$ m. arkitekten *Gustaf Henrik Ljungman*, f. 1870 $^{17}/_{2}$ (Göteborg).

(3) *Carl Oscar Daniel*, f. 1887 $^{5}/_{8}$, teol. kand., kyrkoadjunkt i Fässbergs pastorat af Göteborgs stift (Mölndal). G. 1912 $^{5}/_{6}$ m. *Alma Floderus*, f. 1888 $^{21}/_{10}$.

Döttrar:

Birgit, f. 1913 $^{1}/_{3}$.
Maj, f. 1913 $^{1}/_{3}$.
Stina Harriet Margareta, f. 1914 $^{18}/_{6}$.
Harriet Ingegärd, f. 1916 $^{10}/_{8}$.

(4) *Elin Maria*, f. 1889 $^{7}/_{5}$. G. 1916 $^{4}/_{1}$ m. fältläkarestipendiaten, med. kand. *David Edvard Holmdahl*, f. 1887 $^{30}/_{3}$ (Lund).

(5) *Erhard Johan Harry*, f. 1891 $^{18}/_{11}$, teol. kand. (Uppsala).

(6) *John Olof*, f. 1895 $^{23}/_{4}$, fil. kand.

2) *Lydia Maria*, f. 1859 $^{10}/_{10}$ (Göteborg).

3) *David Natanael*, f. 1862 $^{30}/_{7}$, med. lic., provinialläkare i Mållilla distrikt. G. 1:o 1899 $^{16}/_{8}$ (m. Hildegard Ulrika Cornelia Silvén, f. 1883); 2:o 1913 $^{23}/_{6}$ m. *Tora Carolina Niklason*, f. 1876 $^{11}/_{7}$.

Söner, i 1:a giftet:

Gösta, f. 1900 $^{5}/_{8}$.
Bo, f. 1903 $^{25}/_{11}$.
Sune, f. 1905 $^{2}/_{7}$.

4) *Augusta Magdalena*, f. 1864 $^{15}/_{11}$. G. 1893 $^{24}/_{10}$ m. sjökaptenen *Carl Johan Svahn*, f. 1859 $^{23}/_{11}$ (Göteborg).
5) *Hanna Vilhelmina*, f. 1864 $^{15}/_{11}$ (Göteborg).

3. Lars, sjökapten, †. G. m. Lovisa Arvidson.

Son:

Lars Magnus, f. 1861, kassör, † 1905. G. 1902 $^{24}/_{9}$ m. *Agda Jonsson*, f. 1868 $^{20}/_{2}$ (Göteborg).

4 Johan Alexander, f. 1828; sjökapten, † 1901. G. 1862 $^{19}/_{12}$ m. *Hilda Charlotta Kjellgren*, f. 1841 $^{4}/_{9}$ (Iserås, Onsala).

Barn:

1) *Jonny Alfhild*, f. 1864 $^{8}/_{7}$, föreståndarinna (Iserås, Onsala).
2) *Teodor Vollrath*, f. 1866 $^{6}/_{3}$, sjökapten (Göteborg). G. 1905 $^{10}/_{3}$ m. *Maria Bergqvist*, f. 1869 $^{14}/_{4}$.

Adoptivdotter:

Inga Margot, f. 1912 $^{24}/_{9}$.

3) *Olga Hortensia*, f. 1867 $^{29}/_{11}$ (Iserås, Onsala).
4) *Elof Gerhard*, f. 1869 $^{24}/_{9}$, sjökapten, handlande. Äg. villan Ekhögen i Onsala socken (Göteborg). G. 1901 $^{22}/_{6}$ m. *Signe Dorothea Mathilda Wahlin*, f. 1871 $^{21}/_{2}$.

Söner:

Gunnar, f. 1902 $^{16}/_{10}$.
Ragnar, f. 1904 $^{2}/_{1}$.

5) *Hilding Alexius*, f. 1872 $^{2}/_{6}$. Bosatt i Nordamerika. G. m. *Sally Curtis*.
6) *Tekla Charlotta*, f. 1876 $^{14}/_{11}$, föreståndarinna (Göteborg).

Curman.

Äldste kände stamfadern för denna gamla ryttare- och rusthållaresläkt i östergötland, som af stamgården Tuna i Nykils socken gemenligen blifvit kallad Tuna-släkten, var Hindrich Churländer, f. omkr. 1585, kornett vid Östgöta ryttare. Han hade "tjenat samfälliga 37 år både för gemen, Corpral och Cornette" för kronogården Tuna i Nykil, som af konung Gustaf II Adolf den 27 juli 1628 donerades på lifstid till "hans trotjenare, korporalen på ett kompani Öst-

göta ryttare, Hindrich Churländer för flitig och trogen tjänst". Förläningen förnyades 1645 af drottning Christina för hans änka Kristin Hemmingsdotter och genom k. bref af år 1663 tillerkändes gården sonen Grels och hans efterkommande samt har sedan varit i släktens ägo till 1878 eller i 250 år. — Hindrich Churländers son Grels Hindersson, f. 1634, student i Uppsala 1653, ändrade namnet till Curman. Han gifte sig 1659 med Maria Bengtsdotter på Wallsnäs, f. 1640, † 1709, och hade med henne tolf barn, däraf tio söner, men endast yngste sonen Bengt öfverlefde föräldrarne. Grels rustade som ryttare för sin gård, själf eller genom flera af sina söner, under Carl X Gustaf, Carl XI och Carl XII; fyra af sönerna omkommo som ryttare under krigen i Lifland och Kurland. Grels var en ansedd man, riksdagsman och deputerad i Stora kommissionen 1680 samt undertecknade för Östergötland kontraktet om indelningsverket. Han dog på Tuna 1706. Sonen Bengt Grelsson, f. 1683, † 1737, rusthållare, ärfde Tuna, g. m. Catharina Falck, f. 1685, † 1764. Dennes son Johan Bengtsson, f. 1715, † 1782, ägde Tuna, Alorp, m. fl. gårdar, g. m. Maria Persdotter, f. 1716, † 1790. Med hans söner Hindrich Johansson Curman, f. 1741, † 1820 och Samuel Johansson Curman, f. 1749, † 1824, delade sig släkten i två grenar, Tunagrenen och Alorpsgrenen, af hvilka den förra utdog på svärdssidan med Hindrichs son, mönsterskrifvaren vid östgöta rytterireg:te Johan Curman, f. 1775, † 1798. Samuel Curman till Alorp, g. 1772 m. Ingrid Persdotter, f. 1754, † 1834, blef fader till, bland andra barn, nedanstående son Johan Peter, från hvilken alla nu lefvande släktmedlemmar härstamma.

Litteratur: Sv. Släktkalendern 1913.

Johan Peter, f. 1773, löjtnant vid Ståndsdrabantcorpsen, † 1849. G. 1800 m. Maria Elisabeth Anger, f. 1780, † 1867.

Söner:

1. Samuel Johan, f. 1801, landtbrukare, † 1865. G. 1832 m. Maria Carolina Strömberg, f. 1807, † 1895.

Son:

Carl Peter, f. 1833, med. d:r, professor vid Konsthögskolan, † 1913. G. 1878 $^{3}/_{3}$ m. *Calla Lundström,* i hennes 2:a gifte, f. 1850 $^{12}/_{11}$. Beb. eget hus i Stockholm.

Barn:

(1) *Jon Sigurd,* f. 1879 $^{29}/_{4}$, fil. d:r, professor vid Konsthögskolan, arkitekt i Öfverintendentsämbetet (Stockholm). G. 1903 $^{5}/_{7}$ m. *Signhild Gödecke,* f. 1876 $^{27}/_{9}$.

Barn:

Brita, f. 1906 $^{6}/_{9}$.
Jöran, f. 1907 $^{22}/_{12}$.
Hans, f. 1910 $^{27}/_{7}$.
Gunilla, f. 1912 $^{18}/_{7}$.
Grels, f. 1914 $^{21}/_{12}$.

(2) *Ingrid Sofia Carolina*, f. 1881 $^{11}/_{8}$. G. 1903 $^{12}/_{11}$ m. praktiserande läkaren i Stockholm, med. lic. *Otto Hjalmar Elias Fries*, f. 1877 $^{24}/_{7}$.

(3) *Nanna Brynhilda*, f. 1884 $^{12}/_{1}$. G. 1916 $^{27}/_{1}$ m. professorn o. föreståndaren för Bergianska stiftelsen, fil. d:r *Klas Robert Elias Fries*, f. 1876 $^{11}/_{7}$ (Bergielund, Stockholm).

(4) *Carl Hindrik Grels*, f. 1886 $^{22}/_{9}$, fil. kand., agronom (Antuna, Rotebro).

2. Adolf Napoleon, f. 1807, borgmästare i Skänninge, † 1900. G. m. Augusta Lovisa Amalia Lövgrén, f. 1824, † 1896.

Barn:

1) *Adolf Hugo*, f. 1847 $^{19}/_{4}$, vice häradshöfding, f. d. kronofogde i Gripsholms fögderi, ledamot af stadsfullmäktige i Strängnäs, RWO. Äg. gård i nämnda stad. G. 1883 $^{28}/_{5}$ m. *Hulda Christina Elisabeth Lundblad*, f. 1855 $^{8}/_{3}$.

2) *Axel Ludvig*, f. 1849 $^{29}/_{12}$, med. lic., f. d. regementsläkare, järnvägsläkare, RWO (Bräcke). G. 1895 $^{21}/_{4}$ m. friherrinnan *Thorborg Sigrid Maria Rappe*, f. 1866 $^{29}/_{5}$.

3) *Nils Rudolf*, f. 1852 $^{11}/_{7}$, direktör för Stockholms telegrafstationer, RNO, RWO, KBadZ LöwO 2 kl., RDDO (Stockholm). G. 1891 $^{18}/_{4}$ m. *Anna Frisk*, f. 1858 $^{22}/_{6}$.

Barn:

Sven, f. 1892 $^{29}/_{9}$, kadett.
Greta, f. 1895 $^{7}/_{9}$. G. 1916 $^{18}/_{4}$ m. löjtnanten vid Fortifikationen *Carl Frithiof Sundberg*, f. 1890 (Stockholm).

4) *Signe*, f. 1856 $^{22}/_{8}$ (Skänninge).

5) *Elin*, f. 1859 $^{27}/_{3}$ (Skänninge).

6) *Knut Jacob Henrik*, f. 1862 $^{11}/_{11}$, byråchef i lotsstyrelsen o. chef för lotsbyrån, RNO, RWO (Stockholm). G. 1901 $^{25}/_{10}$ m. *Vendela Maria Jönsson*, f. 1870 $^{9}/_{11}$.

3. Carl Wilhelm, *f. 1809, färgare i Söderköping, † 1903. G. 1835 m. Amalia Christina Samsioe, f. 1810, † 1879.

Barn:

Katrina Sophia Elisabet (Betty), f. 1837 $^{17}/_{1}$ (Stockholm).
Vendla Wilhelmina, f. 1843 $^{17}/_{11}$ (Stockholm).
Augusta Albertina (Berta), f. 1846 $^{24}/_{4}$ (Stockholm).
Knut Alexander Fabian, f. 1848 $^{24}/_{3}$, f. d. bryggare (Stockholm).

Dahl (från Bohuslän) 1915—16. — **Dahlander** 1914. — **Dahlerus** 1913, 15—16. — **Dahlgren** (Värmlandssläkten) 1912—16. — **Dandenell** 1912, 13, 15—16. — **Danell** (från Danstorp) 1914—16.

de Berg.

Äldste kände stamfadern handlanden i Karlskrona, Per Jönsson Berg, † 1695, hade sönerna Per, f. 1688, major, † 1753, adlad Liljehorn, och Fredrik August, kapten vid Norra Skånska infanterireg:tet, † 1736, som äfven skall hafva blifvit adlad samt kallade sig de Berg. Hans son Adolf Fredrik de Berg, f. 1718, öfverstelöjtnant, † 1788, g. 1768 m. Catharina Elisabeth Paqvalin, i hennes fjärde gifte, f. 1729, † 1779, blef fader till Fredrik Adolph, f. 1770, häradshöfding på Öland, lagman, † 1829, som i sitt 1796 ingångna gifte med Hedvig Sophia Gahn, f. 1780, † 1846, hade sönerna Fredrik Axel (se nedan) och Gustaf Magnus, f. 1807, hof- o. fältkamrerare, † 1880, barnlös.

Litteratur: Sv. Släktkalender 1886.

Fredrik, Axel, f. 1803, vice häradshöfding, andre stadsfiskal i Stockholm, † 1857. G. m. Gustava Lundgren, f. 1824, † 1893.

Barn:

1. *Aurelia Axeline Sofie*, f. 1850 $^{29}/_{3}$, operasångerska. G. 1881 $^{13}/_{3}$ m. operasångaren *Henrik Isac Löfgren* (Boston).

2. Fredrik Adolf, f. 1855, intendent vid Allmänna barnhuset i Stockholm, † 1899. G. 1882 m. Sigrid Sofia Hammer, f. 1864, † 1907.

Söner:

1) *Christian Fredrik Axel*, f. 1883 $^{10}/_{10}$, löjtnant i Lifreg:tets husarers resev. Äg. hus i Stockholm. G. 1909 $^{6}/_{4}$ m. *Malin Louise Mathilda Gusti Cordelie Cederschiöld*, f. 1888 $^{15}/_{1}$.

Söner:

Christian Fredrik Stig, f. 1910 $^{15}/_{5}$.
George Fredrik Sten, f. 1913 $^{21}/_{5}$.

2) *Fredrik Gustaf*, f. 1884 $^{25}/_{11}$, löjtnant i Smålands husarreg:tes reserv (Stockholm). G. 1915 $^{18}/_{10}$ m. *Selma Fredrika Elisabeth (Dika) Meurling*, i hennes 2:a gifte, f. 1882 $^{5}/_{1}$.

de Brun.

Äldste med säkerhet kände stamfadern Berndt de Brun, f. 1754, † 1790, inkom på 1780-talet öfver Danmark från Frankrike eller Holland till Sverige, var skeppsbyggare och i tjänst hos den berömde amiralen af Chapman samt bosatte sig slutligen på Löten i närheten af Karlstad, där han dref en mindre varfsrörelse. I sitt gifte med Brita Svensdotter Giedda, f. 1762, blef han fader till nedanstående Christian de Brun.

Litteratur: Kinberg, Gottländska släkter; Sv. Ättartal 1893; Sv. Släktkalendern 1913.

Christian, f. 1788, utskrefs som landtvärnsman till kriget i Finland 1808—09 o. deltog som frivillig i krigen i Tyskland o. Norge 1814, hattmakare i Visby, † 1844. G. 1818 m. Anna Brita Strömbäck, f. 1783, † 1863.

Söner:

1. Johan Bernhard, f. 1820, hattmakare i Visby, † 1903. G. 1843 m. Brita Carolina Klintberg, f. 1822, † 1872.

Dotter:

Hanna Helena Lovisa, f. 1848 $^{7}/_{6}$. G. 1877 $^{28}/_{1}$ m. sjökaptenen Oskar Edvard Alfvegren, f. 1840, † 1902. Äg. o. beb. gård vid Högvalls (Linde socken) på Gottland (Hemse).

2. Carl Ludvig, f. 1822, bokbindaremästare i Stockholm, sedan godsägare, † 1878. G. 2:o 1862 $^{15}/_{6}$ m. *Charlotta Johanna Maria Georgina (Majken) Alfström*, f. 1840 $^{1}/_{9}$ (Stockholm).

Barn, i 2:a giftet:

1) *Siri Emerentia,* f. 1864 $^{23}/_{1}$. G. 1885 $^{29}/_{9}$ m. sjukgymnasten, f. d. underlöjtnanten vid Första lifgrenadjärreg:tet *John Wilhelm Schultz,* f. 1858 $^{8}/_{9}$ (New-York).
2) *Gerhard,* f. 1866 $^{31}/_{1}$, kommendörkapten af 2:a graden vid K. Flottan, chef för sjömanskårens skolor i Karlskrona, RSO, RWO, RAhn A BjO 2 kl., RWürt FrO 4 kl., Turk MedjO 5 kl. G. 1901 $^{12}/_{2}$ m. *Anna Boy,* i hennes 2:a gifte, f. 1873 $^{26}/_{10}$.
3) *Gerda Cecilia,* f. 1868 $^{8}/_{6}$. G. 1889 $^{21}/_{9}$ m. försäkringstjänstemannen, underlöjtnanten i flottans reserv Axel Hugo Alarik Hagman, f. 1866, † 1897 (Stockholm).
4) *Arnold,* f. 1871 $^{2}/_{8}$, kapten vid K. Flottan, äldste instr. officer vid sjömanskårens skolor, RFrHL, RRS:t AnO 3 kl. (Stockholm). G. 1904 $^{22}/_{10}$ m. Greta Liljevall, † 1909.

Son:

Louis, f. 1905 $^{23}/_{8}$.

5) *Ellen Maria,* f. 1873 $^{22}/_{3}$. G. 1894 $^{4}/_{9}$ m. majoren i armén, kaptenen i Fortifikationens reserv, verkst. direktören i de förenade Lif-bolagens inregistreringsbyrå, sekreteraren i civilanställningskommissionen, RSO, *Hjalmar Gustaf Waldemar Hagman,* f. 1856 $^{13}/_{3}$ (Stockholm).
6) *Carl,* f. 1876 $^{22}/_{12}$, landtbrukare (L'aguna del monte Cordoba, Argentina). G. 1905 $^{31}/_{5}$ m. *Anna Sundberg,* f. 1883 $^{17}/_{10}$.

Barn:

Dare Ludvig, f. 1907 $^{18}/_{8}$.
Dare Maria, f. 1911 $^{3}/_{2}$.

3. Frans Alfred, f. 1827, bokbindaremästare, sedan direktör för Svenska glasförsäkringsaktb., † 1888. G. 1863 m. Adelaide Margareta Holm, f. 1838, † 1903.

Barn:

1) *Richard Alfons,* f. 1865 $^{29}/_{4}$, f. d. assuransdirektör. Äg. tillsammans med syskonen o. beb. Adèlelund (Värmdö).
2) *Frans David,* f. 1866 $^{4}/_{11}$, fil. d:r, lektor i matematik vid Södermalms högre allm. läroverk, verkst. direktör för Svenska glasförsäkringsaktb.

Äg. tillsammans med syskonen hus i Stockholm. G. 1898 $^{26}/_{11}$ m. *Marie Nathalie (Mischa) Voss*, f. 1872 $^{7}/_{7}$.

Barn:

Margareta Wilhelmina (Greta), f. 1903 $^{13}/_{2}$.
Berndt Frans, f. 1906 $^{8}/_{2}$.

3) *Adelaide Elisabeth Alfrida*, f. 1869 $^{13}/_{1}$ (Adèlelund, Värmdö).

de Champs.

Gammal belgisk adlig ätt från Flémalle (Liège); den skref sig fordom de Champs de Flémalle. Släkten för i hjärtvapnet en dubbelörn i silfverfält. Den svenska grenens med full säkerhet kände äldste stamfader Arnold de Champs var född 1580. Dennes ättling i sjätte led Jean Baptiste Remi de Champs, f. 1798, † 1844 g. m. Mary Elisabeth Custance, f. 1809, † 1895, hade sonen Charles Eugène, hvilken jämte sin moder år 1850 inkom till Sverige.

Litteratur: Sv. Släktkalendern 1912—14.

Charles Eugène, f. 1837 $^{4}/_{7}$, f. d. kommendörkapten vid K. Flottan, f. d. stadsfullmäktig i Stockholm, K W O 1 kl., R S O, R N S:t O O. Äg. hus i Stockholm. G. 1867 $^{23}/_{4}$ m. *Eva Charlotta Skytte af Sätra*, f. 1847 $^{17}/_{7}$.

Barn:

1. *Henri Leopold*, f. 1869 $^{21}/_{6}$, öfveradjutant o. öfverste vid generalstaben, afdelningschef vid generalstabens topografiska afdelning, chef för Rikets Allm. kartverk, R S O, Off Fr Instr publ, Chil A M, Skytte G M. Äg. Stockbonäs i Södertörn o. beb. eget hus i Stockholm. G. 1896 $^{28}/_{9}$ m. *Charlotte Adelaide von Horn*, f. 1876 $^{11}/_{11}$.

   Barn:

   Arnold, f. 1898 $^{25}/_{9}$.
   Vera, f. 1902 $^{1}/_{1}$.
   Eva, f. 1905 $^{5}/_{5}$.
   Elisabeth, f. 1910 $^{9}/_{8}$.

2. *Ebba Henrietta*, f. 1872 $^{1}/_{5}$, T Chefk O 2 kl. m. brilj. G. 1897 $^{9}/_{10}$ m. öfversten vid Fortifikationen, öfveradjutanten hos H. M. Konungen, f. d. adjutanten hos Konung Oscar II, O II S Gbmt, R S O, R W O, G V:s Olymp M, K Bad Z Löw O 2 kl., K Rum Kr O, Turk Medj O 2 kl., Off Ö Fr J O, K It Kr O, K D D O

2 gr., R B Leop O, R Fr H L, R Pr R Ö O 3 kl., R S Albr O 1 kl., Sk G M, L Kr V A, *Carl Adolf Alfred Murray*, f. 1862 $^{27}/_{7}$. Beb. eget hus i Stockholm.

3. *Charles Léon*, f. 1873 $^{10}/_{10}$, kommendörkapten af 2:a gr. vid K. Flottan, chef för marinstabens kommunikationsafdelning, f. d. marinattaché, f. d. tjänstg. hos H. K. H. Hertigen af Södermanland, R S O, O II S Gbmt, G V Sbm, R W O, Tun Nich Ift 2 kl., Kin Dr O 3 kl. 2 gr., Turk Osm O 3 kl., J O U S 4 kl., R St Br Vict O 4 kl., R Fr H L. Äg. hus i Stockholm.

de Maré 1912—16. — **de Verdier** 1915—16.

Dellwik.

Nedanstående släkt har sannolikt samma ursprung som svenska adliga ätten von Dellvig. Den härstammar i så fall från Westphalen, hvarest en gammal adelsslägt med detta namn redan på 1400-talet ägde godset Dellwig (Dellwich) i kretsen Dortmund. Hufvudlinjen, bosatt i grefskapet Mark därstädes, utslocknade redan 1727, men en annan gren som skref sig till Nienburg i kretsen Ahaus lefde ännu 1823. Redan på 1400-talet utflyttade en gren till Estland, samt blef i Sverige naturaliserad med bröderna Bernhard Reinhold von Dellvig, f. 1679, öfverste och sedermera svensk friherre, hvars ättlingar ännu fortlefva i Ryssland, och Berndt Wilhelm von Dellvig, f. 1686, † 1741, öfverste, hvars adliga ätt utdog 1834. Till den estländska grenen hörde äfvenledes den tappre krigaren, generalen i svensk och holländsk tjänst Henrik von Dellvik, naturaliserad svensk adelsman och romersk riksfriherre von Dellvik, f. 1620, † 1705 utan manliga arfvingar.

Förste med visshet kände stamfader för nedanstående släkt var Gustaf Dellwijk, f. i Åbo 1682, † 1742, postmästare i Södertälje, som i sitt andra gifte (1711) med Anna Catharina Fogt eller Voigt, f. 1685, † 1751, hade (näst yngste) sonen Isaac, f. 1723, † 1788, handlande i Stockholm och kapten vid borgerskapets infanteri, g. 1752 m. Maria Catharina Eckman, f. 1737, † 1814, hvars son Isaac, f. 1760, † 1830, sekreterare i öfverståthållareämbetet, lagman, i sitt 1788 ingångna gifte med Sara Schürer, f. 1763, † 1820 (syster till öfversten o. generaladjutanten Johan Schürer von Waldheim, f. 1762, † 1836) hade sonen Carl Isak, f. 1789, † 1864, k. lifmedikus

m. m. I sitt andra gifte (1828) m. Malvina Adelaide Lindbom, f. 1806, † 1868, hade Carl Isak Dellwik nedanstående son Carl Axel.

Litteratur: Sv. Släktkalender 1886; Sv. Släktkalendern 1913.

Carl Axel, f. 1829, direktör på järnkontorets metallurgiska stat, † 1897. G. 1860 $^{29}/_{9}$ m. *Ebba Augusta Henrika Maria Collander*, f. 1834 $^{18}/_{12}$ (Stockholm).

Barn:

1. *Maria Malvina*, f. 1861 $^{11}/_{6}$. G. 1885 $^{6}/_{6}$ m. f. d. byråchefen i generalpoststyrelsen, vice häradshöfdingen, R C XIII:s O, K W O *2* kl., R N O, R Pr Kr O *2* kl., R R S:t An O *2* kl., *Elimar Göran Mauritz Bæckström*, i hans *2*:a gifte, f. 1845 $^{20}/_{9}$. Beb. eget hus i Stockholm.
2. *Carl*, f. 1862 $^{19}/_{12}$, civilingenjör. Bosatt i England. G. 1888 $^{16}/_{3}$ m. *Ester Bartholomew* från Nordamerika, f. 1868 $^{14}/_{4}$.
3. *Axel*, f. 1866 $^{3}/_{1}$, disponent o. grufingenjör vid Dannemora grufvor, f. d. löjtnant, R W O (Dannemora). G. 1894 $^{15}/_{8}$ m. *Henny Katarina Sofia Lené*, f. 1865 $^{26}/_{6}$.

Barn:

Carl Gustaf Fredrik, f. 1898 $^{19}/_{4}$.
Gerda Maria, f. 1900 $^{2}/_{2}$.
Ebba Carolina, f. 1903 $^{11}/_{1}$.
Berndt Axel, f. 1904 $^{21}/_{6}$.
Erik Axel, f. 1906 $^{1}/_{12}$.

Dickson.

Släkten härstammar från Kelso i Skottland och förde redan i äldre tider en crest, som framställde ett vingadt hjärta. Den svenska grenens stamfader var köpmannen i Montrose i Skottland James Dickson, f. 1748, † 1826, g. 1780 m. Christina Murie, f. 1755, † 1813, hvars söner nedannämnde Robert och James Dickson inflyttade till Sverige 1802 och 1809. En son till James, grosshandlaren Oscar Dickson, blef adlad 1880 och friherre 1885. — Antagligen hörde till samma släkt rådmannen i Köping Carl Dickson, f. 1690 i staden Forfar i Skottland, där fadern Jacob Dickson var borgmästare; modern Helena Strangh var dotter till brukspatronen på Flohammar i Västmanland Hercules Strangh, af en gammal till Sverige under konung Johan III:s tid inflyttad skottsk ätt. Rådmannen Carl Dickson var gift med kyrko-

herdedottern från Eskilstuna Märta Helena Mouritz, men afled barnlös 1741.

Litteratur: Sv. Släktkalender 1888; Leijonhufvud, Ny Sv. Släktbok; Sv. Släktkalendern 1912—16.

Äldre grenen:

Robert, f. 1782, inflyttade till Sverige 1802, grosshandlare i Göteborg, † 1858. G. 1809 m. Wilhelmina Charlotta Bratt, i hennes 2:a gifte, f. 1781, † 1845.

Söner:

1. Edvard, f. 1812, grosshandlare, † 1883. G. 1843 m. Isabel Gordon, f. 1822, † 1896.

   Barn:

   1) *Jane*, f. 1844 $^{22}/_{9}$. G. 1867 $^{4}/_{9}$ m. kaptenen Fredrik Alexander David af Sandeberg, f. 1831, † 1884 (Vänersborg).
   2) *Emily*, f. 1849 $^{25}/_{8}$. G. 1868 $^{20}/_{10}$ m. grosshandlaren Eric Wijk, f. 1836, † 1910 (Göteborg).
   3) *Isabel Kerr*, f. 1852 $^{4}/_{12}$. G. 1878 $^{16}/_{5}$ m. auditören Arvid Johan August Faxe, f. 1845, † 1884 (Stockholm).
   4) *Ellen*, f. 1859 $^{14}/_{5}$ (Göteborg).
   5) *Charles James*, f. 1860 $^{9}/_{8}$, rentier (Stockholm).
   6) *George*, f. 1862 $^{8}/_{7}$, verkst. direktör o. styrelseledamot i aktb. Göteborgs bank, ordf. i styrelsen för Göteborgs Inteckningsgarantiaktb. o. i styrelsen för Robert Dicksons stiftelse i Göteborg, R W O. Äg. Kolboryd i Västergötland o. hus i Göteborg. G. 1896 $^{15}/_{4}$ m. *Margret Isabel (Bell) Gibson*, f. 1875 $^{6}/_{2}$.

      Barn:

      George Edward Herbert, f. 1898 $^{24}/_{12}$.
      Florence Ingeborg, f. 1903 $^{10}/_{1}$.
      Margaret Blanzeflor, f. 1909 $^{28}/_{9}$.
      Ingeborg, f. 1915 $^{31}/_{8}$.

2. Charles, f. 1814, med. doktor, † 1902. G. 1843 m. Eva Amalia Ekström, f. 1821, † 1899.

   Barn:

   1) *Robert*, f. 1843 $^{27}/_{11}$, f. d. öfverståthållare, vice ordf. i direktionen för Göta kanalbolag, R o K af K M O, R C XIII:s O, St D D O, R Pr R Ö O 1 kl., R R S:t An O 1 kl., St Off Fr H L, K Sp C III:s O 1 kl., R N S:t O O (Stockholm). G. 1875 $^{5}/_{6}$ m. *Sigrid Adelaïde Amelie Marie Sparre af Rossvik*, f. 1853 $^{23}/_{1}$.

Barn:

Charles Robert, f. 1876 $^{10}/_{4}$, jur. utr. kand., sekreterare o. ombudsman hos Svenska bankföreningen, R W O, G V:s Olymp M. Äg. villa på Dalarö (S t o c k h o l m). G. 1911 $^{14}/_{10}$ m. *I d a Saphira Jacquette Théel*, f. 1880 $^{1}/_{8}$.

Adelaide Amalia E l i z a, f. 1877 $^{30}/_{4}$. G. 1899 $^{30}/_{9}$ m. kaptenen o. kompanichefen vid Norra Skånska infanterireg:tet, R S O, R Pr J O, friherre *F r e d r i k Kristian Barnekow*, f. 1868 $^{16}/_{11}$ (K r i s t i a n s t a d).

2) *W i l l i a m*, f. 1845 $^{29}/_{10}$, fil. dr., f. d. godsägare, ledamot af styrelsen för Skaraborgs ensk. bank, R N O, R W O (S t o c k h o l m). G. 1882 $^{31}/_{1}$ m. grefvinnan *Hedvig Lo u i s e Christina Hamilton*, f. 1860 $^{2}/_{6}$.

Barn:

(1) Charles William, f. 1882, löjtnant, † 1916. G. 1909 $^{12}/_{10}$ m. *A u g u s t a Viktoria Mannerfelt*, f. 1890 $^{14}/_{7}$ (S k ö f d e).

Söner:

W i l l i a m, f. 1911 $^{3}/_{5}$.

H a r r y, f. 1914 $^{12}/_{5}$.

(2) *Charles P a t r i k*, f. 1884 $^{10}/_{1}$, oberlieutnant vid 1:a Österrikiska dragonreg:tet, Ö T M, Ö M M. G. 1915 $^{26}/_{6}$ m. *L u c e t t e Schmidt*, f. 1891 $^{27}/_{10}$.

Dotter:

En dotter, f. 1916 $^{13}/_{9}$.

(3) *H e d v i g Louise Amalia*, f. 1886 $^{15}/_{8}$. G. 1905 $^{30}/_{12}$ m. ryttmästaren vid Smålands husarreg:te, Off Annam D O, grefve *Henning Adolf Percival (P e r c y) Hamilton*, f. 1877 $^{18}/_{3}$ (E k s j ö).

(4) *Hedvig A g n e s Margareta*, f. 1895 $^{24}/_{2}$.

3) *Emilie Elisabeth (E m m y)*, f. 1847 $^{9}/_{8}$. G. 1869 $^{19}/_{11}$ m. ryttmästaren Fredrik Anders Lorentz Hallencreutz, f. 1838, † 1904 (S t o c k h o l m).

4) *James Henry (H a r r y)*, f. 1851 $^{13}/_{2}$, godsägare (Ö r e b r o). G. 1879 $^{10}/_{7}$ m. *M a r i a Hedengren*, f. 1854 $^{25}/_{6}$.

Barn:

H a r r i e t Maria, f. 1880 $^{5}/_{10}$. G. 1901 $^{1}/_{11}$ m. godsägaren *K r i s t i a n Rasmus Thesen*, f. 1876 $^{9}/_{1}$. Äg. o. beb. E d ö i Närike (A s k e r s u n d).

Kate Amalia, f. 1884 1/10. G. 1908 14/4 m. grosshandlaren *Jakob August Gregor Tidholm*, f. 1884 17/9 (Örebro).

Annie Elisabeth, f. 1887 7/11, sekreterare hos firman P. A. Norstedt & Söner (Stockholm).

Ralph Henry, f. 1895 10/6, jur. stud.

5) *Margaret (Maggie)*, f. 1853 12/6. G. 1878 26/7 m. f. d. öfversten o. chefen för Norrlands dragonreg:te, kammarherren, ledamoten af direktionen öfver Danviks hospital, KSO 1 kl., GVSbm, KDDO 1 gr., KBadZLöwO 2 kl., KMeckl Schw GO 2 kl., RPrRÖO 3 kl., *Gustaf Adolf Löwenhielm*, f. 1842 22/3 (Stockholm).

6) *Harriet Amalia*, f. 1855 15/5. G. 1878 11/1 m. godsägaren *Adolf Henning Schale*, f. 1846 2/6 (Geråsen, Vretstorp).

7) *Agnes Marika*, f. 1860 17/3. G. 1880 9/7 m. ryttmästaren Olof Stellan Mörner, f. 1850, † 1912 (Malmö).

Yngre grenen:

James, f. 1784, inflyttade till Sverige 1809, grosshandlare i Göteborg, † 1855. G. 1814 m. Margareta Eleonora Bagge, f. 1795, † 1857.

Söner:

1. James, f. 1815, grosshandlare, † 1885. G. 1843 m. Eleonore Willerding, f. 1821, † 1900.

Barn:

1) James Fredrik, f. 1844, hofstallmästare, † 1898. G. 1874 m. Cecilia Blanche Charlotte Dickson, f. 1852, † 1906.

Dotter:

Blanche Charlotte Eleonore, f. 1875 15/7. G. 1896 12/5 m. stallmästaren vid K. M:ts hof, ryttmästaren i Lifreg:tets husarers reserv, GV:s OlympM, RRS:t AnO 2 kl., Off Fr d'Acad, R Belg MK 1 kl., grefve *Carl Gustaf Bonde af Björnö*, f. 1872 28/4. Inneh. fideikommissegendomarna Säfstaholm, Vibyholm o. Hörningsholm i Södermanland, äfvensom Katrineholm, Bordsjö, Askeryd, Herrestad o. Toftaholm i Småland. Äg. o. beb. Tjolöholm i Halland (Fjärås) samt äger hus i Stockholm.

2) *Caroline*, f. 1846 17/10. G. 1870 8/9 m. grosshandlaren Olof Wijk, f. 1833, † 1901 (Göteborg).
3) *Axel Edvin*, f. 1850 9/3, godsägare. Äg. Vikaryd i Västergötland o. hus i Göteborg (Alingsås). G. 1898 10/2 m. *Ellen Nancy Maria Bratt*, f. 1880 2/1.

Barn:

James Iwan Axel, f. 1899 18/3.
Olof Elis, f. 1901 16/1.
Eleonore Elise Beatrice, f. 1904 11/3.
Harald Axel Engelbert, f. 1912 24/2.

4) *Cecilia Eliza Beatrice*, f. 1852 31/3, GMiq (Göteborg).

2. Robert, f. 1819, godsägare, † 1903. G. 1866 8/9 m. *Emilia Ulrika (Emily) Quensel*, f. 1842 25/2. Äg. hus i Göteborg.

Barn:

1) *Emil Quensel Robert*, f. 1867 9/6, kammarherre, godsägare, ordf. i Hyltinge s:ns kommunalnämnd o. fattigvårdsstyrelse. Äg. o. beb. Sparreholm i Södermanland. G. 1895 26/9 m. grefvinnan *Johanna Thurinna (Anna) Lewenhaupt*, f. 1875 1/10.

Dotter:

Mary Ann Elisabeth Caroline, f. 1906 13/8.

2) *Eleonore Emilia Caroline (Ella)*, f. 1869 7/6. G. 1895 26/6 m. kammarherren, ordf. i styrelsen för Tidaholms järnvägsaktb., RWO, RRS:t An O. 2 kl., friherre *Alfred Nathanaël von Essen*, f. 1869 26/6. Äg. Hälliden o. Kullö, båda i Västergötland (Hälliden, Tidaholm).
3) *James Robert Emil*, f. 1872 18/12, grosshandlare i Göteborg, under firma Dickson & Sjöstedt, RWO. G. 1903 18/3 m. Helen Parr Anker från Norge, f. 1880, † 1911.

Söner:

James Conrad Robert Anker, f. 1904 15/1.
Peter Anker, f. 1906 3/4.

4) *Hedvig Emilia Marika (Emy)*, f. 1875 20/1. G. 1896 26/9 m. ryttmästaren i Lifgardets till häst reserv, RSO, GV:s Olymp M, Skytte GM, RFrHL, RRS:t An O 3 kl., RStBr Vict O 4 kl., Siam O Hv El 5 kl., friherre *Hans Henrik von Essen*, f. 1863

$^{14}/_{8}$. Beb. eget hus i Stockholm samt äger Alfvasjö, Skämmingsfors o. Häldesholm, alla i Västergötland.

3. Oscar, f. 1823, grosshandlare, adlad 1880, friherre 1885, † 1897. G. 1857 $^{10}/_{3}$ m. grefvinnan *Marika Julie von Rosen*, f. 1836 $^{26}/_{11}$. Äg. villa Solvik i Särö samt beb. eget hus i Göteborg. Om hans ättlingar se Sveriges Adelskalender.
4. Axel, f. 1826, disponent, † 1899. G. 1:o 1851 m. Charlotte Wilson Dudgeon, f. 1829, † 1860; 2:o 1862 $^{31}/_{7}$ m. *Mehetabel (Bell) Piercy Austin*, f. 1840 $^{29}/_{2}$ (Villa Ekhamra, Södertälje).

Barn, i 1:a giftet:

1) *Eleanor Florence Elisabeth*, f. 1856 $^{24}/_{1}$. G. 1880 $^{2}/_{6}$ m. professorn vid Uppsala universitet, teol. d:r Johan Oscar Quensel, f. 1845, † 1915. Äg. villa i Uppsala (Djursholm).
2) *Caroline Marika Alice*, f. 1859 $^{14}/_{3}$. G. 1886 $^{9}/_{4}$ m. bankiren, KWO 1 kl., RNO, Hed LÖS, *Carl Cervin*, f. 1850 $^{17}/_{8}$. Beb. eget hus i Stockholm.

i 2:a giftet:

3) *Mehetabel Emma (Bell)*, f. 1863 $^{23}/_{5}$. G. 1893 $^{19}/_{7}$ m. sekreteraren hos K. F. U. M i Stockholm, fil. d:r *Karl Henrik August Fries*, f. 1861 $^{8}/_{9}$.
4) *Louise Helen*, f. 1866 $^{7}/_{6}$. G. 1902 $^{28}/_{1}$ m. f. d. öfversten för Bohusläns reg:te, KSO 1 kl., *Charles Daniel Tottie*, i hans 2:a gifte, f. 1855 $^{6}/_{5}$. Beb. egen villa i Saltsjö Storängen.
5) *Axel James Austin*, f. 1869 $^{27}/_{10}$. Äg. téplantagen Oonoogaloya på Ceylon (Kataboola). G. 1908 $^{12}/_{8}$ m. *Norah Scrope-Hutchinson*, f. 1881 $^{27}/_{4}$.

Barn:

John Austin, f. 1911 $^{16}/_{3}$.
Blanche Innes, f. 1913 $^{8}/_{4}$.

6) *Agnes Constance Piercy*, f. 1871 $^{9}/_{1}$ (Villa Ekhamra, Södertälje).
7) *Gertrud Caroline*, f. 1873 $^{5}/_{6}$ (Villa Ekhamra, Södertälje).
8) *Oscar Charles William*, f. 1875 $^{20}/_{6}$. Äg. o. beb. Gammalstorp i Västergötland (Tun). G. 1903 $^{20}/_{1}$ m. *Amelie Elisabeth Löwenhielm*, f. 1879 $^{21}/_{6}$.

Barn:
Bell Margareta, f. 1904 $^{30}/_{4}$.
Axel Charles, f. 1905 $^{25}/_{9}$.
Helen Amelie, f. 1912 $^{5}/_{1}$.
Harriet Vera Alice, f. 1913 $^{23}/_{9}$.
Allan Gustaf Gardiner, f. 1915 $^{20}/_{11}$.
9) *Grace Mary*, f. 1877 $^{25}/_{3}$ (Villa Ekhamra, Södertälje).

Dieden 1912—16. — **Dillner** (från Dillne) 1914. — **Dillner** (från Hällne) 1914.

Djurberg.

Slaktarhusskrifvaren i Stockholm Håkan Larsson, † 1697, hade i sitt andra gifte med Christina Sunesdotter, f. 1672, † 1754, sonen Johan Håkansson. Sedan modern gift om sig först med Michael Norman och sedan med Lars Djurberg, båda mätare i Stockholm, och i sistnämnda gifte haft endast tvenne döttrar, upptog Johan Håkansson andre stjuffadern Lars Djurbergs namn. Johan Håkansson Djurberg, f. 1697, † 1765, slaktare samt kyrkovärd och fastighetsägare inom Katarina församling i Stockholm, hade sonen Johan Djurberg, f. 1724, slaktareålderman, † 1770, som i sitt gifte med Margareta Lindberg, f. 1736, † 1787, blef fader till bland andra barn nedanstående son Carl Wilhelm. Med anledning af dess flesta släktmedlemmars boningsort kan släkten Djurberg betecknas såsom en allt sedan slutet af 1600-talet genuin Stockholmssläkt och dessutom därinom sedan samma tid såsom en genuin Södermalmssläkt.

Litteratur: Sv. Ättartal 1891; Sv. Släktkalendern 1913.

Carl Wilhelm, f. 1766, handlande o. slaktare i Stockholm, † 1811. G. 1790 m. Maria Sophia Lychou, f. 1768, † 1809.

Söner:

1. Johan Wilhelm, f. 1791, handlande o. bagare i Stockholm, † 1845. G. 1817 m. Anna Christina Liman, f. 1794, † 1854.

Söner:

1) Carl Johan, f. 1821, vice häradshöfding, † 1884. G. m. Carolina Josephina Lönnström, f. 1831, † 1884.

Barn:

(1) *Hildur Karolina*, f. 1851 $^{20}/_{9}$, f. d. biträdande föreståndarinna vid Högre lärarinneseminariet, G M i q m l (S t o c k h o l m).
(2) Carl Gunnar, f. 1862, arkitekt, † 1915. G. m. *I d a Emilia Birkner* från Tyskland, f. 1865 $^{29}/_{8}$ (S t o c k h o l m).

Barn:

E l n a Wilhelmina, f. 1891 $^{13}/_{4}$.
Lena Elisabeth V e r a, f. 1892 $^{26}/_{12}$.
N i l s Gunnar, f. 1894 $^{25}/_{11}$.
K a r i n Emilia, f. 1898 $^{18}/_{1}$.
A l f Johan, f. 1902 $^{25}/_{2}$.

2) Fredrik Oscar, f. 1824, handlande o. bagare, † 1892. G. 1856 m. Agnes Sophia Djurberg, f. 1836, † 1911.

Barn:

(1) *A n n a Augusta Sofia*, f. 1858 $^{15}/_{11}$. G. 1898 m. revisorn o. bokhållaren hos postsparbanksstyrelsen *B r o r Samuel Henning*, f. 1857 $^{31}/_{12}$ (S t o c k h o l m).
(2) *E l l e n Agnes Fredrika*, f. 1860 $^{14}/_{12}$. G. 1890 m. ångbåtsbefälhafvaren *J o h n Latimer Hedley*, f. 1860 (N e w c a s t l e o n T y n e, E n g l a n d).
(3) *Fredrik V i l h e l m*, f. 1865 $^{14}/_{12}$, med. lic., läkare vid centralfängelset å Långholmen o. praktiserande läkare i S t o c k h o l m, R W O. G. 1896 $^{11}/_{7}$ m. *S i g r i d Aspelin* från Finland, i hennes 2:a gifte, f. 1869 $^{7}/_{2}$.

Barn:

B r i t a Elisabeth, f. 1897 $^{1}/_{5}$.
B e n g t Ludvig, f. 1898 $^{23}/_{7}$.
I n g r i d Olga Agneta, f. 1901 $^{29}/_{1}$.
B a r b r o Sigrid Vilhelmina, f. 1903 $^{5}/_{3}$.
L a r s Vilhelm, f. 1907 $^{20}/_{5}$.
G ö r a n Latimer, f. 1910 $^{11}/_{10}$.
(4) *E s t h e r Ludvika*, f. 1875 $^{28}/_{12}$, öfversköterska vid Victoria Hospital i E d i n b u r g h (E n g l a n d).

3) Nils August, f. 1828, sjökapten, † 1905. G. 1857 m. *E m m a Christina Charlotta Wahlbäck*, f. 1838 $^{18}/_{10}$ (S t o c k h o l m).

2. Fredrik August, f. 1794, med. d:r, kir. mag., provinsialläkare, † 1875. G. 3:o 1842 m. Carolina Augusta Schale, f. 1804, † 1893.

Son:

Henning August, f. 1843 $^{5}/_{7}$, civilingenjör, kanalbyggmästare, öfveringenjör hos Göta kanalbolag, RNO, RWO (Hajstorp, Töreboda). G. 1867 $^{11}/_{7}$ m. Hilda Charlotta Wilhelmina Lundström, f. 1839, † 1904.

Barn:

(1) *Gerda Augusta*, f. 1869 $^{2}/_{10}$ (Jönköping).
(2) *Sten Ludvig*, f. 1871 $^{23}/_{3}$, major vid Jönköpings reg:te, artist (målare), RSO (Jönköping). G. 1896 $^{22}/_{10}$ m. *Selma Maria Thimgren*, f. 1870 $^{14}/_{2}$.

Barn:

Gösta Stensson, f. 1897 $^{11}/_{7}$.
Nils Stensson, f. 1899 $^{11}/_{1}$.
Sten Stensson, f. 1902 $^{31}/_{5}$.
Hans Stensson, f. 1904 $^{17}/_{10}$.
Henning Stensson, f. 1906 $^{12}/_{7}$.
Ludvig Stensson, f. 1909 $^{4}/_{2}$.
Signe Virginia, f. 1915 $^{2}/_{7}$.

(3) *Elin Maria*, f. 1874 $^{22}/_{4}$ (Hajstorp, Töreboda).
(4) *Nils Henning*, f. 1875 $^{8}/_{7}$, kapten vid Intendenturkåren, regementsintendent vid Lifreg:tets dragoner. Beb. egen villa i Djursholm. G. 1901 $^{21}/_{2}$ m. *Anna Olena Carolina Collijn*, f. 1881 $^{18}/_{7}$.

Barn:

Greta Hilda Gerda, f. 1901 $^{30}/_{12}$.
Carl Henning Gustaf, f. 1903 $^{3}/_{10}$.
Erik Nils Olof, f. 1909 $^{17}/_{1}$.

Drangel 1912, 13, 15—16.

Dufva.

Äldste med visshet kände stamfadern Anders Dufva, måhända son till borgmästaren i Enköping Anders Larsson Dufva, var bokhållare på Lindö i Kärrbo socken i Västmanland. Han hade med sin hustru Greta barnen Christina, f. 1696, Carl Gustaf, f. 1699, ej vidare känd, och Petter, f. 1705, först inspektor hos grefve Cronhielm på Brunnby, sedan hemmansägare i Ullvi by i Irsta socken, † 1775, som i sitt 1748 ingångna gifte med generalsdottern Ulrika Emerentia Nieroth, f. 1724, † 1796, hade sönerna Carl Peter och Gustaf. Carl Peter Dufva, f. 1751, major, † 1819, g. 1790 m. Fredrika Magdalena Öhrman, f. 1769, † 1806, blef fader till flera döttrar samt sonen Per Gustaf (se nedan). Gustaf Dufva, f. 1755, öfverjägmästare, † 1827, efterlämnade, i sitt 1787 ingångna gifte med Gustafva Sophia Gustrin, f. 1766, dottern Gustafva Charlotta, f. 1790, † 1861, g. 1811 m. postmästaren i Söderköping Sven Mathias Teodor Cederborg, f. 1785, † 1849, och sonen Carl Emanuel, f. 1796, fänrik vid Lifregementets grenadjärkår.

Per Gustaf, f. 1797, rådman o. handlande i Enköping, † 1856. G. 1833 m. Christina Katarina Nordin, f. 1803, † 1870.

Barn:

1. *Karolina Gustafva,* f. 1833 $^{6}/_{12}$. G. 1859 $^{2}/_{7}$ m. handlanden Fredrik Åberg, f. 1821, † 1891 (Stockholm).
2. *Ernst Axel,* f. 1837 $^{10}/_{2}$, f. d. bergmästare i Östra bergmästaredistriktet, RWO (Stockholm).
3. Karl August, f. 1841, landtbrukare, † 1886. G. 1864 m. Augusta Lundin, f. 1844, † 1896.

   Barn:

   1) *Ingeborg Carolina,* f. 1865. Fru Dufva (Stockholm).
   2) John Gustaf, f. 1874, landtbrukare, † 1905. G. 1904 $^{5}/_{3}$ m. *Gerda Maria Andersson,* f. 1875 $^{6}/_{1}$ (Stockholm).

      Son:

      Sven Erik Gustaf, f. 1905 $^{6}/_{2}$.
   3) *Ebba Elisabeth,* f. 1878. G. m. *B. W. Meijer* (Boston).

Dufwa.

Äldste med visshet kände stamfadern var skeppsbyggmästaren Johan Dufwa, som 1713 flyttade från Västervik till Kalmar, där han afled 1718. I sitt gifte med Elin Olofsdotter, † 1716 i Kalmar, hade han sonen stadstimmermannen i Kalmar Olof Dufwa, f. 1691, † 1777, hvilken i sitt fjärde gifte med Catharina Frisius hade sonen Christopher, f. 1745, † 1805 såsom komminister i Söderåkra i Småland. Denne blef i sitt första gifte med Christina Maria Passenius, f. 1766, † 1800, fader till nedanstående Fredrik Wilhelm.

Litteratur: Sv. Släktkalender 1888; Sv. Släktkalendern 1913.

Fredrik Wilhelm, f. 1796, assessor, † 1869. G. 1823 m. Anna Barbara Frigelius, f. 1796, † 1893.

Son:

Alfred Wilhelm, f. 1825, vice häradshöfding, bankofullmäktig, † 1883. G. 1864 $^{8}/_{11}$ m. *Regina Elisabeth Helena (Betty) Hultgren,* f. 1848 $^{12}/_{2}$ (Stockholm).

Söner:

1) *Fredrik Wilhelm,* f. 1865 $^{13}/_{8}$, f. d. löjtnant vid Hallands bataljon, gymnastikdirektör, föreståndare för sjukgymnastiska afdelningen vid mexikanska statens allm. sjukhus i Mexico City (Mexico).
2) *Alfred Wilhelm,* f. 1867 $^{10}/_{6}$, kammarråd, RNO (Herserud). G. 1:o 1893 $^{10}/_{5}$ (m. Thyra Sofia Falk, f. 1871 $^{12}/_{12}$); 2:o 1912 $^{12}/_{2}$ m. *Hanna Magnhild Margareta Hellichius,* f. 1890 $^{7}/_{1}$.

Barn, i 1:a giftet:

Rolf Edvard Wilhelm, f. 1894 $^{18}/_{2}$.
Thorsten Wilhelm, f. 1895 $^{12}/_{8}$, jur. stud.

i 2:a giftet:

Jacques Wilhelm, f. 1913 $^{2}/_{4}$.
Tove Margareta, f. 1914 $^{31}/_{5}$.

3) *Ivar Wilhelm,* f. 1869 $^{24}/_{5}$, f. d. tjänsteman i järnvägsstyrelsen. Äg. hus i Malmö. G. 1:o (m. Karin Wallin); 2:o 1902 $^{3}/_{12}$ m. *Signe Karolina Charlotta Bolin,* f. 1883 $^{12}/_{4}$.

Döttrar, i 1:a giftet:

Märtha, f. 1895 $^{15}/_{3}$.

i 2:a giftet:

Inga Margot, f. 1904 $^{9}/_{4}$.
Signe Brita, f. 1907 $^{1}/_{11}$.

4) *Gustaf Wilhelm*, f. 1870 $^{18}/_{11}$, kapten vid Vaxholms grenadjärreg:te (Oskar-Fredriksborg).
5) *Erik Wilhelm*, f. 1873 $^{2}/_{9}$, disponent för De förenade kolsyrefabrikernas aktb:s fabrik i Limhamn. G. 1899 $^{7}/_{12}$ m. *Adelaide Albine Simonsen*, f. 1881 $^{15}/_{6}$.

Döttrar:

Etta Adelaide Anna, f. 1901 $^{14}/_{7}$.
Adelaide Härdis Barbro, f. 1908 $^{14}/_{9}$.

6) *Torgny Wilhelm*, f. 1876 $^{12}/_{4}$, konstnär. Äg. o. beb. Villa Tallåsen (Nykvarn). G. 1905 $^{12}/_{12}$ m. *Ester Charlotta Natalia Fahlström*, f. 1886 $^{12}/_{6}$.

Barn:

Dagny Elisabeth, f. 1906 $^{20}/_{9}$.
Arne Olof Wilhelm, f. 1911 $^{15}/_{5}$.

Dunér 1914.

Durling.

Släktens förste kände stamfader är Gabriel, hvilken genom gifte 1635 med Ingeborg Birgersdotter bekom hemman i Örsebo i Kisa s:n i östergötland. Hans sonsons sonson Samuel Persson, f. 1731 i Örsebo, † 1799, arrenderade från början af 1760-talet säteriet Sjövik i Norra Vi socken, gifte sig 1762 m. Hebbla Carlsdotter Du Rietz, f. 1731, † 1798, och blef ägare af örsgänge m. fl. egendomar i östergötland. Hans båda söner, nedanstående Per Gustaf Samuelsson och Nils Fredrik Samuelsson antogo namnet Durling, härledt af moderns familjenamn. Från dem härstamma ättens nu fortlefvande grenar. En broder till Samuel Persson blef stamfader för östgötaslägten Löfgren.

Litteratur: A. E. Durling, Anteckningar om släkten Durling, Sth. 1899; Sv. Släktkalender 1885; Leijonhufvud, Ny Sv. Släktbok; Ätterna Nordenskjöld II: Släktförgreningar af A. Anjou, Eksjö 1902; Sv. Släktkalendern 1912—14.

Äldre grenen (Örsgängegrenen):

Per Gustaf Samuelsson Durling, f. 1767, fänrik, ägare af Örsgänge m. fl. egendomar i Östergötland, † 1821. G. 1801 m. Hedvig Elisabeth Wetterström, f. 1782, † 1863.

Söner:

1. Erik Georg, f. 1811, fanjunkare, † 1896. G. 1834 m. Lovisa Charlotta Markström, f. 1815, † 1908.

Barn:

I d a Hortensia, f. 1843 $^{18}/_{9}$. G. 1871 $^{11}/_{9}$ m. läraren Herman Leontius Carlin, f. 1841, † 1876 (S t o c k h o l m).

G u s t a f Fredrik Emil, f. 1848 $^{10}/_{5}$ (S t o c k h o l m).

J u l i a Alfonsina, f. 1850 $^{21}/_{11}$, f. d. lärarinna (S t o c k h o l m).

2. Fredrik Julius, f. 1816, kronolänsman, † 1861. G. 1849 m. Augusta Christina Vilhelmina Hansson, f. 1829, † 1868.

Barn:

Hedvig Maria B e r t a, f. 1854 $^{6}/_{3}$. G. 1882 $^{2}/_{12}$ m. f. d. godsägaren *C a r l Johan Hallin*, f. 1855 $^{10}/_{10}$. Beb. eget hus i S t o c k h o l m.

E m i l Fredrik, f. 1858 $^{3}/_{11}$, lägenhetsägare o. trädgårdsodlare, fotograf (S t r ö m m e n, S:t A n n a).

Yngre grenen (Storarpsgrenen):

Nils Fredrik Samuelsson Durling, f. 1771, fänrik, ägare af Storarp m. fl. egendomar i Östergötland; † 1815. G. 1803 m. Ulrika Charlotta Dusén, i hennes 1:a gifte, f. 1785, † 1849.

Söner:

1. Gustaf Fredrik, f. 1809, k. sekreterare o. godsägare, † 1860. G. 1830 m. Helena Katarina Castensson, f. 1810, † 1859.

Dotter:

M a t i l d a Karolina, f. 1839 $^{25}/_{5}$. G. 1874—1885 m. grosshandlaren, f. d. sjökaptenen Adolf Ferdinand Nordling (T r a n å s).

2. Karl August, f. 1810, häradshöfding o. godsägare, † 1875. G. 1:o 1841 m. Brita Johanna Kristina Lemchen, f. 1810, † 1853; 2:o 1854 m. Charlotta Eleonora Nordenskjöld, f. 1822, † 1893.

Barn, i 1:a giftet:

1) *A n n a Charlotta*, f. 1845 $^{30}/_{5}$. G. 1876 $^{30}/_{5}$ m. f. d. landssekreteraren, K N O 2 kl., *J o h a n Jakob Smith*, f. 1841 $^{12}/_{5}$ (L i n k ö p i n g).

2) *J o h a n August*, f. 1848 $^{6}/_{10}$, godsägare. Äg. o. beb. W e d a i Östergötland (W r e t a k l o s t e r). G. 1876 $^{9}/_{11}$ m. *Anna E v a l d a Otterström*, f. 1853 $^{29}/_{4}$.

Barn:

A n n a Sofia, f. 1879 $^{4}/_{3}$, lärarinna vid flickskolan i S k ö f d e.

Brita Charlotta, f. 1880 $^{6}/_{12}$, tjänsteman vid Sydsvenska kreditaktb:s afdelningskontor (Sköfde).
Karl Johan, f. 1883 $^{24}/_{10}$, inspektor vid Weda (Wreta kloster).
Ellen Maria, f. 1885 $^{23}/_{5}$, skolkökslärarinna (Göteborg).
Tore Jakob, f. 1886 $^{15}/_{4}$, civilingenjör (Bofors).
Nils Evald, f. 1887 $^{10}/_{4}$, kontorsskrifvare vid statens järnvägars maskinafdelning (Göteborg).
Ernst Wilhelm, f. 1889 $^{26}/_{9}$, löjtnant vid Västgöta reg:te (Vänersborg).
Johan Helge, f. 1893 $^{12}/_{6}$, student, elev vid veterinärinstitutet (Stockholm).

3) *Kristoffer Vilhelm*, f. 1851 $^{8}/_{7}$, f. d. sjökapten. Äg. o. beb. Konungshamn i Blekinge (Bredäng). G. 1876 $^{23}/_{6}$ m. *Hedvig Maria Elise (Lisen) Drangel*, f. 1847 $^{11}/_{3}$.

Döttrar:

Flora Gerda, f. 1877 $^{17}/_{3}$.
Ellen Elisabet, f. 1878 $^{9}/_{9}$.
Brita Annie, f. 1880 $^{7}/_{6}$.
Aina Margareta, f. 1883 $^{6}/_{11}$.

i 2:a giftet:

4) *Nils Henrik*, f. 1855 $^{16}/_{3}$, civilingenjör, anställd vid Nya Förenade elektriska aktb:s Stockholmsafdelning. Beb. egen villa i Danderyd. G. 1:o 1882 m. Eva Johanna Elisabet Enell, f. 1856, † 1894; 2:o 1902 $^{6}/_{9}$ m. *Anna Regina In de Betou*, f. 1871 $^{15}/_{10}$.

Barn, i 1:a giftet:

Erik Arvid, f. 1884 $^{15}/_{1}$, kontorschef vid aktb. Skånska handelsbankens afdelningkontor i Båstad.
Karin Elisabet, f. 1885 $^{26}/_{2}$, lärarinna vid Wallinska flickskolan i Stockholm.
Nils Ivar, f. 1886 $^{22}/_{11}$, ex. provisor, kamrerare hos kommanditbol. Gerells bankir- o. växelaffär (Stockholm).
Hedvig Flora Charlotta (Lotty), f. 1888 $^{9}/_{2}$, lärarinna vid Högre flickskolan i Halmstad.
Karl Otto Helge, f. 1892 $^{27}/_{1}$, fil. kand., tjänsteman vid återförsäkringsbol. Sveriges huvudkontor (Stockholm).

i 2:a giftet:

Greta Louise, f. 1904 $^{10}/_{8}$.

5) *Gustaf Leonard,* f. 1858 $^{11}/_{6}$, f. d. massör vid The Royal Victoria Infirmary i New Castle on Tyne (England).

6) *Axel Emanuel,* f. 1861 $^{9}/_{8}$, jur. kand., v. häradshöfding, sekreterare i Svea hofrätt, R N O (Stockholm). G. 1891 $^{26}/_{11}$ m. *Emma Alfrida Sofia (Frida) Hallström,* f. 1864 $^{26}/_{11}$.

Barn:

Elsa Margareta, f. 1893 $^{13}/_{3}$. G. 1912 $^{23}/_{11}$ m. kaptenen vid K. Flottan, R R S:t St O 3 kl. *August Emil Otto Giron,* f. 1882 $^{17}/_{4}$. Äg. del i hus i Stockholm.

Alice Charlotta, f. 1897 $^{22}/_{5}$.

Gunhild Maria (Gull), f. 1901 $^{18}/_{1}$.

Carl-Axel Gabriel, f. 1904 $^{16}/_{2}$.

7) *Maria Elisabet,* f. 1867 $^{28}/_{11}$, författarinna, Sv Akad m G M (Eksjö).

3. Leonard Henrik, f. 1812, löjtnant o. godsägare, † 1888. G. 1834 m. Carolina Christina Dusén, f. 1809, † 1895.

Dotter:

Carolina Leonardina Amalia, f. 1834 $^{4}/_{11}$. G. 1857 $^{4}/_{9}$ m. kontrollören Axel Gustaf Oskar Gyllenhammar, f. 1826, † 1896 (Hälsingör, Danmark).

Dymling 1914.

Dyrssen.

Släkten härstammar från Ditmarschen i det forna hertigdömet Holstein; äldste kände stamfadern Grote Johan Dirsen dog år 1587. Den inflyttade till Sverige 1840 med nedanstående godsägaren Peder Johan Julius Dyrssen, hvars föräldrar voro holsteinska kanslirådet Thede Dyrssen, f. 1778, † 1843, och Ivarine Ovidine Christine Malling, f. 1790, † 1836. Grenar af släkten finnas i Tyskland, Ryssland och Amerika.

Litteratur: Sv. Ättartal 1889; Leijonhufvud, Ny Sv. Släktbok; Sv. Släktkalendern 1912—16.

Peder Johan Julius, f. 1820, godsägare, † 1886. G. 1:o 1848 m. Gustafva Wilhelmina Hagerman, f. 1825, † 1858; 2:o 1860 $^{30}/_{12}$ m. *Sophia Augusta Fock,* f. 1830 $^{22}/_{5}$ (Eka, Fridhem).

Söner, i 1:a giftet:

1. *Thede Julius*, f. 1849 $^{9}/_{8}$, öfverste i I. arméfördelningens reserv, f. d. öfverste o. chef för Vendes artillerireg:te, K S O 1 kl., R D D O. Äg. o. beb. Öreberg i Skåne (Vinslöf). G. 1:o 1882 m. Mathilda Nordenfeldt, f. 1855, † 1890; 2:o 1894 $^{8}/_{3}$ m. Anna Elisabeth af Dalström, f. 1864, † 1915.

Barn, i 1:a giftet:

Elsa Mathilda Wilhelmina, f. 1887 $^{5}/_{11}$, skolföreståndarinna (Maltestorp, Särö).

Thorsten Olof Peder Thedesson, f. 1889 $^{27}/_{7}$, underlöjtnant vid Skånska dragonreg:tet (Ystad). G. 1916 $^{19}/_{10}$ m. *Gerda Gunhild Margaret Linton*, f. 1892 $^{18}/_{3}$.

2. *Per*, f. 1851 $^{28}/_{2}$, landtbrukare i Illinois, Nordamerika.
3. *Waldemar Christian*, f. 1852 $^{23}/_{6}$, major i arméen, kapten i Vendes artillerireg:tes reserv, R S O, R B Leop O. Äg. o. beb. Aspö i Västergötland (Sköfde). G. 1890 $^{8}/_{11}$ m. *Signe Sirenius*, f. 1863 $^{10}/_{6}$.

Döttrar:

Christina Elisabeth Wilhelmina (Stina), f. 1891 $^{31}/_{10}$.
Brita Signe Wilhelmina, f. 1897 $^{28}/_{2}$.

4. *Gerhard*, f. 1854 $^{18}/_{2}$, landshöfding i Värmlands län o. ordf. i länets hushållningssällskap, förutv. statsråd o. chef för sjöförsvarsdepartementet, K m st k N O, K S O 1 kl., R R S:t St O 1 kl., R Fr H L, R Pr R Ö O 3 kl., L Ö M S, L Kr V A, Värml:s läns Hushålln Sällsk G M. Äg. Ruder i Västergötland (Karlstad). G. 1883 $^{21}/_{12}$ m. *Emma Augusta Sofia Charlotta Fock*, f. 1863 $^{9}/_{5}$.

Barn:

1) *Nils Peder Gerhard*, f. 1884 $^{29}/_{11}$, löjtnant vid Svea artillerireg:te (Stockholm). G. 1909 $^{10}/_{10}$ m. *Irma Sigrid Margareta Algren*, f. 1888 $^{25}/_{10}$.

Söner:

Henrik Peder Gerhard Nils, f. 1910 $^{9}/_{8}$.
Johann Peder Gerhard Nils, f. 1912 $^{13}/_{3}$.
Gerhard Peder Nils, f. 1915 $^{13}/_{11}$.

2) *Waldemar Peder Gerhard*, f. 1886 $^{29}/_{5}$, ingenjör.
3) *Gunhild Emma Sofia*, f. 1898 $^{5}/_{4}$.

5. *Wilhelm*, f. 1858 $^{26}/_{3}$, viceamiral vid K. Flottan, stationsbefälhafvare vid flottans station i Stockholm, militär ledamot af Konungens högsta domstol, förutv. statsråd o. chef för sjöförsvarsdepartementet,

K m st k S O, R N O, Stk E V O, R R S:t St O 1 kl. o. S:t An O 1 kl., R Pr Kr O 1 kl. o. R Ö O 1 kl., Stk It S:t M o. L O, Stk D D O, K Fr H L, O Hav Kr O, Hed L Ö M S, L Kr V A. Äg. Öråker i Uppland. G. 1888 $^{3}/_{11}$ m. friherrinnan *Maria Charlotta Thérèse Lizinka af Ugglas*, f. 1866 $^{28}/_{7}$, G M.

Söner:

Gustaf Peder Wilhelmsson, f. 1891 $^{24}/_{11}$, löjtnant vid Svea artillerireg:te (Stockholm). G. 1915 $^{15}/_{12}$ m. *Elsa Anna Maria (Maia) Wennerholm*, f. 1894 $^{22}/_{11}$.

Magnus Peder Wilhelmsson, f. 1894 $^{18}/_{5}$, underlöjtnant vid Svea artillerireg:te (Stockholm).

6. *Gustaf*, f. 1858 $^{26}/_{3}$, konteramiral vid K. Flottan, chef för marinförvaltningen, K S O 1 kl., K W O *2* kl., G M t s, K Fr H L, R Pr R Ö O *2* kl., R R S:t St O *2* kl. m kr., K Ned O N O, Egypt O K S, R Pr Kr O 3 kl., R P C O, Eng M, Hed L Ö M S, L Kr V A (Stockholm). G. 1885 $^{7}/_{11}$ m. friherrinnan *Elsa von Otter*, f. 1862 $^{24}/_{11}$.

Barn:

Karl Gustaf Peder, f. 1886 $^{8}/_{8}$, löjtnant vid K. Flottan, R R S:t St O 3 kl. (Karlskrona). G. 1916 $^{8}/_{6}$ m. *Anna Thorén*, f. 1889 $^{8}/_{6}$.

Wilhelm Oscar Gustaf Peder, f. 1887 $^{15}/_{12}$, löjtnant vid Göta lifgarde (Stockholm). G. 1915 $^{18}/_{10}$ m. *Alfhild Elisabeth Swartz*, f. 1892 $^{25}/_{3}$.

Thede Gustaf Peder, f. 1889 $^{14}/_{7}$, löjtnant vid K. Flottan (Marstrand).

Oscar Thure Gustaf Peder, f. 1891 $^{11}/_{1}$, underlöjtnant vid Skånska dragonreg:tet (Ystad).

Elisabeth Clara Julia Gustafva, f. 1892 $^{30}/_{12}$.

Ebba Anna Sophia, f. 1896 $^{10}/_{5}$.

i *2*:a giftet:

7. *Hans August*, f. 1862 $^{12}/_{3}$, ryttmästare i Skånska dragonreg:tets reserv, R S O. Äg. o. beb. Eka i Skåne (Fridhem). G. 1887 $^{14}/_{8}$ m. *Anna Maria Gustafva Fock*, f. 1864 $^{19}/_{7}$.

Barn:

Grote Peder Hans, f. 1888 $^{19}/_{5}$, mejerikonsulent.

Anna Sophia Margareta (Greta), f. 1889 $^{25}/_{5}$. G. 1912 $^{28}/_{3}$ m. löjtnanten vid Skånska dragonreg:tet, friherre *Fredrik Thott*, f. 1881 $^{11}/_{7}$ (Ystad).

Eberstein (Norrköpingsgrenen o. Skånegrenen)
1912, 13, 15—16.

Eckerbom.

Äldste kände svenske stamfadern Petter Eckerbom, † 1742, sadelmakare i Växjö, hade i sitt gifte med Christina Thelin, f. 1696, † 1766, nedanstående son Petter. Sistnämnde Petter Eckerboms yngste son Johannes hade i sitt gifte med Anna Lovisa Heurlin, hvars farmoder var en av de 7 "Wieslandsdöttrarna", förutom nedanstående son Carl Anders äfven sönerna Samuel, f. 1811, prost och kyrkoherde i Virestad, † 1872, och Christopher, f. 1818, kollega i Jönköping, † 1853, af hvilka endast den sistnämnde efterlämnade en son Johan David, f. 1852, † 1872.

Petter, f. 1735, sadelmakare i Växjö. G. m. Helena Christina Meyer, f. 1736, † 1788.

Söner:

1. Petter Olof, f. 1765, sadelmakare i Växjö, † 1824. G. 1791 m. Christina Catharina Wiberg, f. 1772, † 1830.

Söner:

1) Conrad Leonard, f. 1805, garfvare i Växjö, † 1864. G. 1835 m. Salomina Wallin, f. 1809, † 1880.

Söner:

(1) Axel, f. 1836, med. lic., förste provinsialläkare, † 1916. G. 1869 $^{24}/_{6}$ m. *Anna Helena Joachimsson*, f. 1848 $^{21}/_{1}$ (Lindesberg).

Barn:

a) *Elin*, f. 1870 $^{2}/_{4}$.

b) *Anna*, f. 1877 $^{22}/_{7}$. G. 1902 $^{14}/_{12}$ m. extra provinsialläkaren i Lindesbergs distrikt, med. lic. *Karl Ivar Norinder*, f. 1873 $^{14}/_{9}$ (Lindesberg).

c) *Ada*, f. 1879 $^{11}/_{6}$. G. 1906 m. civilingenjören *Ivar Wendt*, f. 1880 $^{18}/_{5}$ (Malmö).

d) *Axel Athos*, f. 1882 $^{25}/_{3}$, landtmätare (Örebro). G. 1912 $^{25}/_{5}$ m. *Ebba Lizzie Broomé*, f. 1893 $^{14}/_{7}$.

Söner:

Sten Axel Athos, f. 1913 $^{6}/_{6}$.
Stig Albert, f. 1914 $^{29}/_{9}$.
En son, f. 1916 $^{26}/_{10}$.

e) *Nils*, f. 1884 $^{14}/_{2}$, e. jägmästare, länsjägmästare i Örebro län samt sekreterare o. bokförare hos skogsvårdsstyrelsen därst. (Örebro). G. 1916 $^{14}/_{2}$ m. *Maria Sibilla Zillicken* från Tyskland, f. 1880 $^{3}/_{4}$.

f) *Gustaf*, f. 1885 $^{25}/_{10}$, civilingenjör, teknisk ledare af Stockholms benmjölsfabrik (Sandvik, Stockholm 1). G. 1913 m. *Ingrid Björklund*, f. 1894 $^{8}/_{5}$.

Döttrar:

Brita, f. 1914 $^{15}/_{2}$.

Maj Ingrid, f. 1915 $^{4}/_{5}$.

g) *Sten*, f. 1888 $^{6}/_{4}$, e. jägmästare, bitr. länsjägmästare i Kopparbergs län (Falun). G. 1916 $^{15}/_{10}$ m. *Ruth Elisabeth Agardh*, f. 1893 $^{8}/_{5}$.

(2) *Olof Gustaf*, f. 1838 $^{10}/_{10}$, f. d. garfvare i Växjö, f. d. kassör i Kronobergs läns sparbank. G. 1866 $^{8}/_{11}$ m. Ida Karolina Björklund, f. 1840, † 1903.

Barn:

a) *Henrik Gustaf*, f. 1868 $^{20}/_{12}$, tjänsteman i Kronobergs läns sparbank (Växjö).

b) *Johan Axel Gustaf (John)*, f. 1870 $^{17}/_{3}$, drätselkamrerare i Växjö. G. 1902 $^{18}/_{10}$ m. *Tecla Eufemia Lagerholm*, f. 1871 $^{7}/_{3}$.

Söner:

Nils Bertil Gustaf, f. 1906 $^{8}/_{4}$.

Samuel Olof Gustaf (Sam), f. 1912 $^{12}/_{12}$.

c) *Elna Maria Salomina*, f. 1871 $^{28}/_{11}$ (Växjö).

d) *Karin Elisabet*, f. 1873 $^{15}/_{1}$ (Växjö).

(3) Carl Leonard, f. 1843, inspektor, † 1909. G. 1867 $^{23}/_{4}$ m. *Emelie Charlotta Scherqvist*, f. 1848 $^{18}/_{11}$ (Helgö, Växjö).

Barn:

a) *Carl Emil*, f. 1868 $^{12}/_{10}$, verkmästare (Ekön, Motala). G. 1891 $^{20}/_{3}$ m. *Anna Amalia Fredrika Palmgren*, f. 1869 $^{27}/_{3}$.

Barn:

Carl August Chester, f. 1892 $^{4}/_{10}$, ingengör (Göteborg).

Carl Olof, f. 1910 $^{14}/_{4}$.

b) *Maria Emilia*, f. 1876 $^{12}/_{10}$. G. m. *Sam Atchison* (Monroe Center, Ill., Nordamerika).

c) *Carl Fredrik Wilhelm*, f. 1878 $^{11}/_{9}$, landtbrukare (Nöbbeled, Gåfvetorp). G. 1914 $^{22}/_{3}$ m. *Inez Källberg*, f. 1895 $^{10}/_{4}$.

Dotter:

Aina Emilia, f. 1915 $^{20}/_{4}$.

d) *Carl Gustaf Mathias*, f. 1881 $^{26}/_{7}$, f. d. kassör. Inneh. sjukhem för sinnessjuka (Öjaby, Räppe). G. 1904 $^{7}/_{4}$ m. *Selma Paulina Palmgren*, f. 1875 $^{22}/_{6}$.

Barn:

Carl Gösta Bertil, f. 1905 $^{23}/_{9}$.
Carl Eric Imri, f. 1906 $^{23}/_{12}$.
Gulli Emelie Amalia, f. 1908 $^{9}/_{2}$.
Signe Anna Maria, f. 1912 $^{16}/_{9}$.

e) *Elsa Charlotta*, f. 1885 $^{30}/_{6}$. G. 1908 m. stationsinspektoren Per Thimansson, f. 1866, † 1914 (Växjö).

f) *Gunhilla Hedvig Eleonora (Gulli)*, f. 1889 $^{10}/_{5}$, sjuksköterska (Helgö, Växjö).

(4) *Selma Amalia*, f. 1846 $^{31}/_{8}$. G. 1868 $^{20}/_{3}$ m. f. d. handlanden o. sysslomannen *Olof Andersson*, f. 1839 $^{5}/_{3}$ (Växjö).

(5) *Anders Emil*, f. 1849 $^{8}/_{8}$, bergsingenjör (Rälsjöfors, Slättberg). G. 1879 $^{9}/_{11}$ m. *Andrietta Alida Joachimsson*, f. 1850 $^{21}/_{1}$.

Barn:

Anders Konrad, f. 1882 $^{12}/_{5}$, agronom, konsulent (Karlskrona).
Gunilla, f. 1884 $^{22}/_{11}$.

2) Johan Gustaf, f. 1808, prost o. kyrkoherde i St. Köpinge, † 1886. G. 1848 m. Hilda Erika Sofia Angelin, f. 1829, † 1913.

Barn:

Emma Erika, f. 1851 $^{28}/_{2}$. G. 1880 $^{7}/_{7}$ m. komministern Gustaf Erik Ling, f. 1848, † 1899 (Ystad).

Erik Gustaf, f. 1853, kyrkoherde, † 1913. G. 1893 $^{17}/_{8}$ m. *Brita Maria Lovisa Jakobina (Marie-Louise) Löfgren*, f. 1862 $^{17}/_{6}$ (Hvetlanda).

Oscar Olof Conrad, f. 1861 $^{25}/_{10}$ (Hvetlanda).

2. Johannes, f. 1767, komminister i Åsheda, † 1834. G. 2:o 1808 m. Anna Lovisa Heurlin, f. 1785, † 1870.

Son:

Carl Anders, f. 1815, handlande i Vadstena, † 1893. G. 1843 m. Sara Maria Frykstedt, f. 1815, † 1893.

Barn:

(1) *Anna Emilia Maria*, f. 1845 $^{3}/_{7}$. G. 1877 $^{1}/_{12}$ m. fabriksföreståndaren Bernhard Ståhlberger, f. 1843, † 1915 (Stockholm).

(2) *Hilma Elisabeth*, f. 1846 $^{9}/_{6}$, f. d. lärarinna (Mulseryd).

(3) Johan Samuel, f. 1848, grosshandlare, † 1916. G. 1875 m. Gunhild Strand, f. 1850, † 1881.

Barn:

Ester Karola, f. 1876 $^{3}/_{12}$ (Vadstena).
Karl Lennart, f. 1879 $^{13}/_{10}$, köpman (Vadstena).

(4) *Karl Axel*, f. 1851 $^{30}/_{12}$, t. f. kyrkoherde i Västra Tollstads pastorat af Linköpings stift (Hästholmen). G. 1904 $^{15}/_{12}$ m. *Jenny Karolina Carlman*, f. 1856 $^{14}/_{12}$.

von Eckerman 1912—16.

Edén

(Norrlandssläkten).

Ursprungligen gammal bondesläkt från Edsåker i Ljustorps socken i Medelpad, efter hvilken gård namnet Edenius och Edén upptagits af släktens studerande medlemmar. Den först kände af släkten var kyrkoherden i Njurunda Jöns Svenonis Edenius, f. 1597 i Edsåker, † 1687, hvars brorson Olaus Edenius, f. 1630, † 1713, var kyrkoherde i Indal. Stamfadern för nedanstående gren af släkten var bonden Per Nilsson, hvars son Nils, född i Ljustorps socken, upptog det gamla namnet förkortadt till Edén.

Nils, f. 1796, komminister i Rånеå, † 1878. G. 1827 m. Anna Burman, f. 1804, † 1880.

Barn:

1. Per Olof, f. 1830, rektor i Piteå, † 1903. G. 1870 $^{19}/_{8}$ m. *Kristina Mathilda Clausén*, f. 1838 $^{6}/_{2}$ (Karlsby).

Barn:

1) *Nils*, f. 1871 $^{25}/_{8}$, fil. d:r, professor i historia vid Uppsala universitet, ledamot af riksdagens andra kammare, ledamot af stadsfullmäktige i Uppsala, LSkS, LHVS. G. 1904 $^{22}/_{8}$ m. *Marja Wallmark*, f. 1878 $^{31}/_{5}$.

Barn:

Lars, f. 1906 $^{18}/_{5}$.
Brita, f. 1910 $^{10}/_{5}$.
Per Olof, f. 1913 $^{10}/_{5}$.

2) *Johan*, f. 1874 $^{18}/_{8}$, köpman (Stockholm). G. 1904 $^{5}/_{1}$ m. *Hildur Hollstrand*, f. 1874 $^{9}/_{3}$.

Döttrar:

Hildur Emelie Mathilda, f. 1904 $^{29}/_{12}$.
Syster Signhild, f. 1907 $^{19}/_{3}$.

3) *Amalia*, f. 1878 $^{1}/_{1}$. G. 1907 $^{25}/_{7}$ m. jägmästaren i Karlsby revir *Gustaf Adolf Welander*, f. 1876 $^{5}/_{11}$ (Karlsby).

2. Gustaf, f. 1835, komminister i Skellefteå, † 1890. G. m. Magdalena Josefina Brännström, f. 1831, † 1883.

Barn:

1) *Nils Gustaf Helmer*, f. 1863 $^{19}/_{11}$, kyrkoherde i Tåsjö pastorat af Härnösands stift (Tåsjö). G. 1890 $^{5}/_{9}$ m. *Sara Kristina (Kerstin) Englund*, f. 1868 $^{28}/_{2}$.

Barn:

Rut Kerstin, f. 1891 $^{13}/_{6}$.
Per Helmer, f. 1893 $^{23}/_{12}$.
Nils Olof, f. 1897 $^{21}/_{10}$.
Anna Signe Maria Elisabet, f. 1899 $^{8}/_{10}$.
Gerda Edit, f. 1901 $^{8}/_{5}$.
Gustaf Martin, f. 1905 $^{13}/_{7}$.
Karl Malte, f. 1910 $^{9}/_{9}$.

2) *Anna Margareta*, f. 1868 $^{8}/_{8}$ (Stockholm).

3) *Maria Magdalena*, f. 1870 $^{25}/_{2}$. G. 1897 $^{3}/_{9}$ m. komministern i Norrköpings Hedvigs församling *Gottfrid Eklund*, f. 1865 $^{12}/_{8}$ (Norrköping).

3. *Anna*, f. 1848 $^{30}/_{11}$. G. 1871 $^{10}/_{7}$ m. sågverksägaren Albert Wallstén, f. 1840, † 1909 (Luleå).

Edling (Upplandsslakt) 1915—16.

Een.

Enligt en tradition, meddelad af C. G. Tessin i hans dagbok härstammar släkten Een från en kammartjänare hos Thure Bjelke, afrättad i Linköpings blodbad 1600. Till belöning för att denna kammartjänares hustru fastsydde Bjelkes hufvud vid kroppen, sedan liket efter afrättningen blifvit fördt till Bjelkes gods Åkerö, erhöllo dessa makar ett hemman i Eneby i Halla socken under Åkerö. Efter detta hemman antogs släktnamnet af deras sonsons son Johan Thuresson Een, f. 1678, prost och kyrkoherde i Sköldinge (Södermanland), † 1731, som i sitt gifte med Christina Rockman hade sonen Carl Axel, f. 1716, kyrkoherde i Hvena (Småland), † 1777, g. 1745 m. Anna Maria Chræmer, f. 1725, † 1777. Dessa voro föräldrar till nedanstående Carl Peter.

En annan möjligen ännu lefvande gren af släkten härstammar från en broder till Johan Thuresson Een, rådmannen i Strängnäs Axel Thuresson Een, fader till kyrkoherden i Botkyrka och Salem Johan Gustaf Een, f. 1717, † 1800, hvilken i två giften efterlämnade flera barn. — En annan slakt Een härstammar endast på mödernet från denna släkt.

Litteratur: Sv. Släktkalender 1886; Chr. Meurling, Olof Meurlings stamträd, Lund 1902.

Carl Peter, f. 1750, prost o. kyrkoherde i Eksjö, † 1822. G. 1785 m. Johanna Helena Holmberg, f. 1765, † 1853.

Söner:

1. Carl Johan, f. 1792, fil. mag., prost o. kyrkoherde i Herrestads pastorat af Linköpings stift, † 1842. G. 1833 m. Gustafva Fredrika Albertina Schaeij, f. 1808, † 1873.

Barn:

1) Thure Johan Gustaf, f. 1837, sjökapten, † 1883. G. 1873 m. Lotten Wetterström, f. 1845, † 1912.

Barn:

Eva Fredrika Mathilda, f. 1876 $^{20}/_{5}$ (Uppsala).
Torsten Karl Erik, f. 1877 $^{25}/_{5}$, landtbruksinspektor vid Vindå i Småland (Edsbruk).
Elsa Kristina Charlotta, f. 1877 $^{25}/_{5}$. G. 1906 $^{30}/_{10}$ m. disponenten för Linoleum aktb. Forshaga *Karl Knut Albert Lindegrén*, f. 1858 $^{10}/_{11}$ (Göteborg).

2) *Carl Julius Theodor*, f. 1839 $^{31}/_{8}$, borgmästare i Visby, RNO, RPrKrO 3 kl. G. 1867 $^{30}/_{8}$ m. *Maria Theresia Goijer*, f. 1845 $^{28}/_{10}$.

Barn:

(1) *Sigrid*, f. 1868 $^{12}/_{6}$, lärarinna vid Normalskolan för flickor (Stockholm).

(2) *Tyra*, f. 1871 $^{27}/_{3}$. G. 1906 $^{27}/_{3}$ m. kyrkoherden i Hejnums o. Bäls pastorat af Visby stift *Karl Peter Kristiansson*, i hans 2:a gifte, f. 1858 $^{5}/_{5}$ (Bäl).

(3) *Märta*, f. 1873 $^{23}/_{2}$. G. 1893 $^{5}/_{8}$ m. tandläkaren i Stockholm, dent. med. d:r *Carl Axel Robert Samsioe*, f. 1867 $^{25}/_{12}$ (Djursholm).

(4) *Maria Gustafva (Maja)*, f. 1876 $^{5}/_{5}$. G. 1901 $^{20}/_{6}$ m. lektorn vid Högre allm. läroverket i Västerås, fil. d:r *Oskar Mattias (Matts) Floderus*, f. 1869 $^{30}/_{9}$.

(5) *Karl Gustaf Ivar*, f. 1880 $^{22}/_{4}$, fil. kand., redaktör i Svenska telegrambyrån (Malmö). G. 1909 m. *Gunhild Hedvig Maria (Gullan) Kastengren*, f. 1886 $^{9}/_{3}$.

Döttrar:

Greta, f. 1909 $^{5}/_{9}$.

Stina, f. 1911 $^{16}/_{12}$.

Brita, f. 1914 $^{22}/_{3}$.

(6) *Gunilla Teresia*, f. 1884 $^{26}/_{2}$. G. 1913 $^{19}/_{8}$ m. löjtnanten vid Dalreg:tet *Sven Ramström*, f. 1886 $^{27}/_{4}$ (Falun).

(7) *Katarina Eugenia (Karin)*, f. 1886 $^{4}/_{10}$, lärarinna vid Visby högre flickskola.

3) *Betty Helena Gustafva*, f. 1840 $^{3}/_{9}$ (Uppsala).

2. Ture Gustaf, f. 1802, fil. jubeld:r, prost o. kyrkoherde i Östra Ny pastorat af Linköpings stift, † 1891. G. 1839 m. Henrika Tham, f. 1807, † 1840.

Dotter:

Henrika, f. 1840 $^{5}/_{12}$ (Stockholm).

Egerström 1912, 13, 15—16. — **Ehnemark** 1915—16. — **Eiserman** 1914. — **Ekecrantz** 1915—16. **Ekelund** (Värmlandssläkten) 1915—16.

Ekeroth

(från Eksjö)

Enligt tradition skall släkten härstamma från Tyskland, hvilket säkerligen är oriktigt, ty stamfadern befinnes vara borgaren i Eksjö Staffan Nilsson, som med sin hustru Kerstin Nilsdotter hade sonen Elias Ekeroth, f. 1682, kyrkoherde i Svinstad (nu Bankekind) i Linköpings stift, † 1754, g. 1711 m. Anna Sophia Bohlius, f. 1683, † 1750. Han hade sönerna Samuel, f. 1712, fänrik, inspektor på Ervalla, † 1778, g. 1746 m. Catharina Christina von Weinberg, f. 1728, † 1760, Johan, f. 1716, handelsbokhållare i Norrköping, † 1741, Stefan, f. 1717, porträttmålare, † 1798, Elias, f. 1719, kronofogde i Åkerbo, Bankekinds och Hanekinds härader, tit. landskamrerare, godsägare, † 1793, g. 1751 m. Beata Margareta Bohlius, f. 1714, † 1794, och Olof, f. 1722, student, † 1759. Samuel hade sonen Samuel, f. 1756, ej vidare känd, och Elias blef fader till nedanstående Samuel. Från den sistnämndes sondotter Charlotta Gustafva Ekeroth, hvars barn upptogo mödernenamnet, härstammar den yngre släkten Ekeroth (se nedan).

Litteratur: Sv. Ättartal 1889.

Samuel, f. 1755, fil. mag., hofpredikant, prost o. kyrkoherde i Östra Eneby, † 1824. G. 1786 m. Catharina Elisabeth Edman, f. 1760, † 1820.

Söner:

1. Johan, f. 1786, häradshöfding, godsägare, † 1844. G. 1819 m. Johanna Charlotta Kræpelin, f. 1799, † 1881.

Son:

Gustaf, f. 1822, vice häradshöfding, akademisekreterare i Uppsala, † 1885. G. 1855 m. Adelaide Carolina Christina von Heidenstam, i hennes 1:a gifte, f. 1831, † 1905.

Barn:

(1) *Göst a*, f. 1858 $^{19}/_{4}$, ingenjör, tjänsteman vid telegrafverket. Äg. hus i Stockholm. G. 1:o 1883 $^{27}/_{11}$ m. Anna Mathilda Wahlstedt, f. 1862, † 1911; 2:o 1914 $^{25}/_{3}$ m. *Anna Sofia Lambert*, f. 1877 $^{2}/_{1}$.

Barn, i 1:a giftet:

a) *Nils Fridolf*, f. 1884 $^{6}/_{8}$, löjtnant vid K. Flottan, R R S:t St O 3 kl., R Pr Kr O 4 kl. Äg. genom sitt gifte del i hus i Stockholm (Saltsjöbaden). G. 1915 $^{7}/_{9}$ m. *Astrid Rabén*, f. 1890 $^{6}/_{7}$.

b) *Annie*, f. 1885 $^{4}/_{8}$. G. 1908 $^{4}/_{1}$ m. professorn i teologisk encyklopedi o. teologiska pronotioner vid Uppsala universitet, fil. d:r, teol. kand. *Edgar Hans Casimir Reuterskiöld*, f. 1872 $^{19}/_{10}$.

c) *Gunnar*, f. 1886 $^{16}/_{9}$, löjtnant vid Vendes artillerireg:te (Kristianstad). G. 1914 $^{3}/_{8}$ m. *Ebba Harriet Maria Stjernswärd*, f. 1893 $^{17}/_{7}$.

Dotter:

Harriet Marianne, f. 1915 $^{12}/_{7}$.

(2) *Hélène*, f. 1860 $^{21}/_{3}$. G. 1884 $^{24}/_{9}$ m. f. d. borgmästaren i Uppsala, ordf i styrelsen för Uppsala sparbank, KWO *2* kl., RNO, *Sven Olof Radhe*, f. 1848 $^{28}/_{2}$.

(3) *John*, f. 1863 $^{30}/_{4}$. f. d. stationsinspektor (Stockholm).

(4) *Oscar*, f. 1869 $^{29}/_{4}$, grosshandlare, verkst. direktör för Uppsala läns landtmäns centralförening (Uppsala). G. 1904 $^{4}/_{7}$ m. Valborg Wiberg, f. 1873, † 1908.

Barn:

Karin Adèle Wilhelmina, f. 1905 $^{1}/_{6}$.
Anders Gustaf, f. 1906 $^{22}/_{7}$.

2. Samuel, f. 1791, godsägare, † 1855. G. 1815 m. Maria Håkansson, f. 1791, † 1872.

Barn:

1) Samuel Johan, f. 1815, kronolänsman, † 1884. G. 1856 m. Caroline Persson, f. 1831, † 1892.

Dotter:

Hilda, f. 1861 $^{29}/_{1}$. G. 1893 $^{28}/_{11}$ m. kyrkoherden i Älfdalen o. Evertsbergs pastorat af Västerås stift *Gustaf Fredrik Haglund*, f. 1853 $^{18}/_{7}$ (Älfdalen).

2) Charlotta Gustafva, f. 1819, † 1911. Se nedan.

3) Claes Julius, f. 1824, kronolänsman, † 1909. G. 1856 m. Christna Catharina Frölén, f. 1826, † 1902.

Son:

Axel Fredrik, f. 1859 $^{18}/_{9}$, ångbåtsbefälhafvare (Tannefors). G. 1904 $^{17}/_{12}$ m. *Signe Theresia Carlsson*, f. 1873 $^{31}/_{3}$.

Barn:
Carl-Axel, f. 1905 $^{19}/_{10}$.
Signe Maria Kristina, f. 1907 $^{7}/_{7}$.
Gustaf Nils Erik Emanuel, f. 1910 $^{6}/_{2}$.

Yngre släkten.

Charlotta Gustafva (se ofvan), f. 1810, † 1911. G. 1846 m. folkskolläraren o. landtbrukaren Nils Fredrik Andersson, f. 1817, † 1905.

Barn *(Ekeroth)*:

(1) *Laura Elisabeth Maria*, f. 1847 $^{13}/_{8}$. G. 1877 $^{23}/_{1}$ m. kyrkoherden Carl Albin Boman, f. 1844, † 1914 (Linköping).

(2) *Gustaf Fredrik*, f. 1848 $^{5}/_{10}$, med. lic., f. d. förste provinsialläkare i Göteborgs o. Bohus län, RNO (Göteborg). G. 1880 $^{20}/_{2}$ m. *Maria Aurora Gabrielsson*, f. 1857 $^{20}/_{11}$.

Barn:

a) *Erik Gustaf*, f. 1882 $^{11}/_{6}$, fil. kand., t. f. aktuarie i socialstyrelsen, löjtnant i Göta trängkårs reserv (Stockholm).

b) *Olof Gustaf*, f. 1885 $^{7}/_{11}$, jur. kand., aktuarie i pensionsstyrelsen, f. d. underlöjtnant i Göta artilleriregtes reserv (Stockholm). G. 1914 $^{30}/_{7}$ m. *Valborg Paulson*, f. 1889 $^{11}/_{12}$.

Son:

Bengt Olof, f. 1916 $^{7}/_{8}$.

c) *Nils Gustaf (Gösta)*, f. 1891 $^{11}/_{5}$, fil. mag., jur. stud. vid Stockholms högskola.

d) *Märta Maria Ingeborg Gabritlla*, f. 1897 $^{15}/_{12}$.

(3) *Hilda Gustafva*, f. 1851 $^{18}/_{6}$ (Stockholm).

(4) *Charlotta Amalia*, f. 1853 $^{5}/_{5}$. G. 1883 $^{2}/_{7}$ m. kyrkoherden i Ulrika pastorat af Linköpings stift *Per Svante Landelius*, f. 1853 $^{5}/_{2}$ (Ycke, Ulrika).

(5) *Nils Elias*, f. 1860 $^{23}/_{9}$, f. d. landtbrukare (Linköping).

Ekman (Drysander) 1915—16.

Ekman

(Göteborgssläkten).

Sedan medlet af 1500-talet vidt utgrenad och kringspridd släkt från Värmland, hvars ättefader var bergsfogden på Värmlandsberg 1556—1588 Lars Jonsson. Från hans sonson handlanden och rådmannen i Vänersborg Daniel Jonsson Ekman, g. m. Elisabeth Marcus, delade sig släkten i tvenne grenar. Äldre sonen Peter, likaledes handlande och rådman i Vänersborg, var fader till godsägaren Peter Ekman, som i sitt gifte med Johanna von Minden hade bland andra barn nedanstående son Peter, stamfader för äldre grenen. Daniel Jonssons yngre son Anders, tullnär och rådman i Vänersborg hade sonen, kronofogden Carl Ekman, som i sitt gifte med Cajsa Stina Ahlberg blef fader till nedanstående Carl Magnus, stamfader för yngre grenen.

Litteratur: Anrep, Sv. Släktboken, III; Sv. Släktkalender 1885; Sv. Släktkalendern 1912—16.

Äldre grenen:

Peter, f. 1740, handlande i Göteborg, godsägare, † 1807. G. m. Hedvig Boëthius, f. 1739, † 1811.

Söner:

1. Johan Jacob, f. 1771, med. d:r, † 1814. G. 1809 m. Sara Minten, f. 1790, † 1842.

Söner:

1) Johan Oscar, f. 1812, grosshandlare, konsul, donator, † 1907. G. 1:o m. friherrinnan Lovisa Carolina von Düben, f. 1822, † 1861; 2:o 1872 m. Maria Amelie Albinia Lavonius från Finland, i hennes 2:a gifte, f. 1846, † 1915.

Barn, i 1:a giftet:

(1) *Sara Louise Antoinette,* f. 1849 $^{15}/_{3}$, ordf. i direktionen för Kronprinsessan Lovisas vårdanstalt, Skytte G M. G. 1:o 1869 m. kammarherren, friherre Johan Axel Casimir Löwen, f. 1836, † 1876; 2:o 1883 m. öfverstekammarjunkaren, friherre Claës August Falkenberg af Trystorp, i hans andra gifte, f. 1828, † 1892. Äg. Schedewij o. Sofielund, båda i Södermanland (Schedewij, Skebokvarn).

i 2:a giftet:

(2) *Carl Oscar Alexander Carnegie,* f. 1873 $^{17}/_{3}$, godsägare. Äg. Bjärka-Säby o. Stafsäter med

underlydande i Östergötland (Bjärka-Säby). G. 1909 $^{23}/_{8}$ m. *Anna Maria Sondén*, f. 1886 $^{2}/_{2}$.

Söner:

Ernst Oscar Vilhelm, f. 1912 $^{8}/_{8}$.
Conrad Oscar Gunnar, f. 1914 $^{6}/_{3}$.
Carl Oscar Alexander, f. 1916 $^{28}/_{2}$.

(3) *Alba Maria*, f. 1874 $^{20}/_{11}$. G. 1893 $^{7}/_{9}$ m. ordf. i kommitterade för Stockholms fondbörs, vice ordf. i Handels- o. sjöfartsnämnden, ledamoten af riksdagens första kammare, Kmstk NO, RRS:t StO 2 kl., finska friherren, jur. d:r, fil. magister *Bror Karl Johan Langenskiöld*, f. 1857 $^{26}/_{1}$. Äg. hus i Stockholm o. villan Skärvik i Djursholm (Stockholm).

2) Jakob Emil, f. 1815, kommendörkapten, direktör i aktb. D. Carnegie & C:o, † 1900. G. 1851 m. friherrinnan Sophia Ulrika Johanna Kurck, f. 1823, † 1907.

Barn:

(1) *Fredrik Gustaf*, f. 1852 $^{29}/_{8}$, fil. d:r, ingeniör, direktör i Svenska sockerfabriksaktb., ledamot af svenska hydrografisk-biologiska kommissionen, ledamot af styrelsen för Göteborgs högskola KWO 2 kl., RNO, RDDO, LVVS. Äg. Råda säteri i Västergötland (Göteborg). G. 1885 $^{4}/_{1}$ m. *Gerda Elisabeth Gödecke*, f. 1861 $^{19}/_{11}$.

Barn:

Ingegärd, f. 1885 $^{22}/_{10}$. G. 1915 $^{30}/_{7}$ m. professorn vid Göteborgs högskola, LSkS, fil. d:r *Helge Knut Hjalmar Almquist*, f. 1880 $^{17}/_{12}$ (Göteborg).
Signhild, f. 1887 $^{6}/_{10}$, gymnastikdirektör.
Håkan, f. 1889 $^{10}/_{8}$, underlöjtnant i Skånska dragonreg:tets reserv, anställd å rederikontor (Göteborg).
Leif, f. 1893 $^{16}/_{1}$. Äg. o. beb. Anfasteröds säteri i Bohuslän (Ljungskile). G. 1915 $^{15}/_{5}$ m. *Naëmi Krafft*, f. 1894 $^{9}/_{6}$.
Sigurd, f. 1894 $^{31}/_{7}$, elev vid Chalmerska institutet i Göteborg, volontär vid Fälttelegrafkåren.
Astrid, f. 1901 $^{4}/_{11}$.

(2) *Johan*, f. 1854 $^{11}/_{3}$, grosshandlare i Göteborg under firma Ekman & C:o., ledamot af handelsrådet, f. d. konsul, vice ordf. i Göteborgs handelskammare, vice ordf. i styrelsen för aktb. Göteborgs bank, ledamot af riksdagens första kammare, K W O 2 kl., R N O, K It Kr O. Äg. Kärrbogärde i Västergötland, del i landeriet Gubbero o. hus i Göteborg. G. 1881 $^{4}/_{6}$ m. *Hedvig Sophia Richert*, f. 1860 $^{3}/_{7}$.

Barn:

Hedvig Sophia Magdalena, f. 1882 $^{10}/_{8}$. G. 1907 $^{20}/_{2}$ m. löjtnanten i Skånska dragonreg:tets reserv, förvaltaren vid Bällinga i Skåne, grefve *Claës Piper*, f. 1878 $^{25}/_{6}$ (Söfdeborg).

Carl Johan Jacob Emil, f. 1883 $^{19}/_{10}$, bergsingenjör, prokurist hos firman Ekman & Co (Göteborg). G. 1914 $^{29}/_{4}$ m. *Bertha Carola Eina Pripp*, f. 1891 $^{12}/_{8}$.

Albert Johan Gabriel, f. 1885 $^{1}/_{4}$, agronom. *Agnes*, f. 1888 $^{17}/_{1}$. G. 1915 $^{22}/_{6}$ m. f. d. justitieradet, förutv. statsrådet, ledamoten af permanenta skiljedomstolen i Haag, K N O 1 kl., K W O 2 kl., jur. d:r, fil. kand. *Johan Hellner*, f. 1866 $^{23}/_{4}$ (Stockholm).

Sigrid Maria, f. 1895 $^{27}/_{5}$.

Birgit Ingeborg, f. 1903 $^{21}/_{8}$.

(3) *Sara Hedvig Eleonora (Leonore)*, f. 1857 $^{8}/_{1}$. G. 1880 $^{10}/_{9}$ m. f. d. häradshöfdingen, K W O 2 kl., R N O, Sk G M, *Thor Herman Odencrants*, f. 1849 $^{20}/_{11}$. Äg. Törestorp o. Annelund, båda i Västmanland, samt hus i Uppsala (Annelund, Borås).

(4) Claës Oskar Emil, f. 1860, kapten, † 1900. G. 1895 m. *Alice Charlotta Amalia Sinclair*, f. 1870 $^{18}/_{7}$. Omg. 1905 m. friherre Fredrik August Ridderstolpe, f. 1871, † 1909. (Göteborg).

Barn:

Brita, f. 1896 $^{24}/_{4}$.

Claes Emil Percival, f. 1898 $^{22}/_{12}$.

2. Gustaf Henrik, f. 1774, kommerseråd, bruksägare, † 1847. G. 1803 m. Gustava Törngren, f. 1786, † 1851.

Söner:

1) Gustaf, f. 1804, bruksägare, † 1876. G. 1836 m. Carolina Lovisa Wahlberg, f. 1805, † 1882.

Son:

Johan Wilhelm, f. 1842, bruksägare, † 1907. G. 1869 $^{14}/_{5}$ m. *Julia Charlotta Wallroth*, f. 1843 $^{30}/_{8}$ (Hennickehammar, Nyhyttan).

Barn:

a) *Gustaf*, f. 1872 $^{21}/_{12}$, disponent för Storfors bruks aktb. (Storfors). G. 1899 $^{24}/_{6}$ m. *Hedvig Maria Ulrika Larson*, f. 1876 $^{15}/_{10}$.

Söner:

Per Johan Gustaf, f. 1901 $^{22}/_{7}$.
Sven Oscar Gustaf, f. 1903 $^{22}/_{8}$.
Ernst Wilhelm Gustaf, f. 1905 $^{27}/_{2}$.
Lars Christoffer Gustaf, f. 1906 $^{6}/_{12}$.
Carl Olof Gustaf, f. 1910 $^{1}/_{11}$.
Gustaf Henrik, f. 1912 $^{11}/_{9}$.
Matts Jakob Gustaf, f. 1916 $^{12}/_{7}$.

b) *Peter Wilhelm*, f. 1875 $^{24}/_{12}$, disponent för Korsnäs sågverks aktb:s skogsafdelning (Gefle). G. 1905 $^{3}/_{9}$ m. *Martha Gerdts*, f. 1879 $^{29}/_{6}$.

Söner:

Gustaf, f. 1906 $^{14}/_{7}$.
Johan, f. 1907 $^{4}/_{12}$.
Birger, f. 1909 $^{21}/_{9}$.
Wilhelm, f. 1912 $^{13}/_{11}$.

c) *Karolina Johanna (Lina)*, f. 1878 $^{19}/_{12}$. G. 1909 $^{19}/_{6}$ m. e. provinsialläkaren i Västerås distrikt, med. lic. *Paul Efraim Sjöquist*, f. 1878 $^{19}/_{2}$ (Västerås).

2) Carl Edvard, f. 1826, bruksägare, † 1903. G. 1849 m. Anna Augusta Josephina von Scheele, f. 1826, † 1893.

Barn:

(1) *Anna Gustava Maria*, f. 1850 $^{9}/_{5}$. G. 1868 $^{15}/_{6}$ m. biskopen öfver Visby stift o. kyrkoherden i Visby, vice ordf. i styrelsen för Visby hospital, Kmstk NO, RPrKrO 1 kl. o. JohO, StkSAlbrO, StkMeckl GO, teol., jur. o. fil. d:r *Knut Henning Gezelius von Schéele*, f. 1838 $^{31}/_{5}$.

(2) *Axel*, f. 1869 $^{2}/_{8}$, fullmäktig o. vice ordf. i Riksgäldskontoret, verkst. direktör i aktb. Finspångs styckebruk, suppleant i järnvägsfullmäktige, ordf. i styrelserna för statens uppfostringsanstalt å Bona o. Ömsesidiga Brandförsäkringsbolaget Göta samt i Östgötalandtmännens centralförenings förvaltningsråd, vice ordf. i styrelsen för konungariket Sveriges stadshypotekskassa, ledamot af riksdagens andra kammare, landstingsman, ordf. i Risinge sockens kommunalstämma o. vägstyrelse, K W O *2* kl., R N O, R D D O, Skytte G M. Äg. Mogård o. Fiskeby i Östergötland samt Kilanda säteri i Västergötland (M o g å r d, D o f v e r s t o r p). G. 1895 $^{10}/_{7}$ m. friherrinnan *M a r i a n n e Klingspor*, f. 1872 $^{29}/_{4}$.

Döttrar:

A u g u s t a, f. 1897 $^{12}/_{1}$, student.
M a r i a, f. 1898 $^{23}/_{5}$.
H e d v i g, f. 1902 $^{4}/_{8}$.

Yngre grenen:

Carl Magnus, f. 1744, prost o. kyrkoherde, † 1818. G. 1:o 1782 m. Ulrika Eleonora Kloth, f. 1761, † 1797.

Söner:

1. Carl Olof, f. 1783, kyrkoherde, † 1851. G. *2*:o 1820 m. Lovisa Claësson, f. 1799, † 1889.

Söner:

1) Fredrik Laurentz, f. 1830, fil. d:r, professor vid Tekniska högskolan, † 1890. G. 1862 m. Cecilia Augusta Koch, f. 1834, † 1911.

Söner:

(1) *Rolf R a g n a r*, f. 1863 $^{20}/_{5}$, ingenjör. Äg. Bergsjö i Södermanland (S t o c k h o l m). G. 1898 $^{15}/_{11}$ m. Julia Octavia Kullberg, f. 1871, † 1913.

(2) *S v e n Sigurd*, f. 1865 $^{30}/_{3}$, ingenjör (S t o c k h o l m).

(3) *Thord T h o r s t e n*, f. 1869 $^{5}/_{3}$, fil. d:r, fiskeriintendent i Östra distriktet, sekreterare i svenska fiskareförbundet. Beb. eget hus i S ö d e r t ä l j e. G. 1899 $^{20}/_{9}$ m. *S i g r i d Lovisa Ekman*, f. 1870 $^{28}/_{5}$. (Se nedan.)

Barn:

Thord Östen, f. 1903 $^{10}/_{5}$.
Thora Ingrid, f. 1905 $^{11}/_{10}$.
Gudrun Ingeborg, f. 1907 $^{30}/_{7}$.
Thorgerd Sigrid, f. 1909 $^{28}/_{2}$.
Helga Valborg, f. 1912 $^{20}/_{5}$.

(4) *Vagn Walfrid*, f. 1874 $^{3}/_{5}$, fil. d:r, professor i fysik vid Lunds universitet. Beb. eget hus i Lund. G. 1902 $^{22}/_{12}$ m. *Ingeborg Ekman*, f. 1877 $^{9}/_{5}$. (Se nedan.)

Döttrar:

Solvig Ingeborg, f. 1903 $^{30}/_{9}$.
Aslög Cecilia, f. 1905 $^{5}/_{5}$.
Sara Birgitta, f. 1907 $^{23}/_{11}$.
Helga Gunnel, f. 1910 $^{15}/_{1}$.
Erna Ingegärd, f. 1913 $^{31}/_{1}$.

2) Patrik Isak, f. 1834, med. lic., provinsialläkare, † 1906. G. 1868 m. Hulda Amanda Ingeborg Östman, f. 1849, † 1914.

Barn:

(1) *Sigrid Lovisa*, f. 1870 $^{28}/_{5}$. G. 1899 $^{20}/_{9}$ m. fiskeriintendenten, fil. d:r *Thord Thorsten Ekman*, f. 1869 $^{5}/_{3}$. (Se ofvan.)

(2) *Carl Fredrik*, f. 1874 $^{15}/_{12}$, med. lic., stadsläkare i Motala. G. 1907 $^{7}/_{6}$ m. *Margit Sofia Gullvifva Holmgren*, f. 1880 $^{9}/_{1}$.

Barn:

Merit Margitsdotter, f. 1908 $^{17}/_{7}$.
Carl Örjan, f. 1910 $^{5}/_{1}$.
Ann-Sofi, f. 1911 $^{27}/_{2}$.
Per Olof, f. 1914 $^{3}/_{6}$.

(3) *Ingeborg*, f. 1877 $^{9}/_{5}$. G. 1902 $^{22}/_{12}$ m. professorn *Vagn Walfrid Ekman*, f. 1874 $^{3}/_{5}$. (Se ofvan.)

(4) *Hulda (Kuri)*, f. 1882 $^{19}/_{5}$, sjuksköterska, praktiserande barnmorska i Lund.

2. Johan Fredrik, f. 1785, handlande, † 1857. G. 1:o 1810 m. Carolina Juliana Rahm, f. 1787, † 1821; 2:o 1824 m. Johanna Mortana Cavallius, f. 1783, † 1867.

Söner, i 1:a giftet:

1) Fredrik Julius, f. 1812, häradshöfding, † 1878. G. 1866 m. Anna Maria Otterdahl, f. 1836, † 1898.

Barn:

(1) *Signe*, f. 1868 $^{18}/_{1}$. G. 1892 $^{2}/_{9}$ m. öfversten vid Fortifikationen, RSO, *Erik Conrad Erikson*, f. 1864 $^{12}/_{11}$ (Stockholm).

(2) *Ragnar*, f. 1869 $^{14}/_{7}$, agronom. Arr. o. beb. Vagge kronodomän i Värmland (Ottebol). G. 1896 $^{5}/_{9}$ m. *Anna Helena Nycander*, f. 1869 $^{3}/_{4}$.

Barn:

Nils Fredrik Wilhelm, f. 1897 $^{20}/_{5}$.
John Carl Henrik, f. 1899 $^{28}/_{9}$.
Birgit Annie Signe, f. 1902 $^{21}/_{2}$.
Fritz Erik Ragnar, f. 1904 $^{13}/_{2}$.
Astrid Hilma Ingrid, f. 1909 $^{28}/_{12}$.

i 2:a giftet:

2) Carl Johan, f. 1826, handlande, † 1872. G. 1853 m. Charlotta Maria Hagström, f. 1828, † 1906.

Söner:

(1) *Carl Philip*, f. 1854 $^{13}/_{8}$, grosshandlare, direktör, ordf. i Götiska förbundet, RWO (Göteborg). G. 1883 $^{29}/_{12}$ m. *Jeanna Amanda Hedberg*, f. 1864 $^{28}/_{3}$.

Barn:

Einar Patrik, f. 1885 $^{22}/_{2}$, industriidkare (Chicago). G. m. *Elizabeth Morrison*.

Carl Eskil, f. 1887 $^{7}/_{2}$, löjtnant i Gottlands infanterireg:tes reserv, e. o. kammarskrifvare i Tullverket (Göteborg).

Hakon Oscar, f. 1888 $^{25}/_{11}$, agent (Göteborg).

(2) *Gomer William Fredrik*, f. 1857 $^{5}/_{4}$, handlande (Göteborg). G. m. *Laura Lawcock*.

(3) *Gustaf Hjalmar*, f. 1858 $^{30}/_{3}$, kontorist (Göteborg).

Ekman (Västmanland-Dalasläkten) 1914.

Ekwall

(Smålandssläkt).

Råd- och handelsmannen i Eksjö Måns Jönsson, f. 1651, † 1717, son till Jöns Månsson, † 1694, och Anna Jöransdotter, † 1694, hade i sitt första gifte en son och i sitt andra gifte, med Sara Persdotter Lilliewalch, flera barn, hvilka på 1690-talet antogo namnet Ekwall. Här upptagna släkts af traditionen påstådda förbindelse med denna s. k. Eksjösläkt har ännu icke med säkerhet kunnat konstateras.

Släktens äldste med säkerhet kände stamfader är Petter Ekwall, f. 1730, som var pappersmakare i Rättle invid Gränna och dog där 1789. Han hade med sin maka Kerstin Persdotter Gräsberg två söner Johannes och Carl (se nedan), hvilka båda efter fadern voro pappersfabrikörer i Röttle. Johannes efterlämnade ingen son, men på kvinnosidan fortlefver hans gren i släkten Wickbom.

Carl, f. 1766, pappersfabrikör, † 1822. G. 1790 m. Christina Wickbom, f. 1766, † 1828.

Söner:

1. Petter, f. 1801, pappersfabrikör, † 1859. G. 1825 m. Johanna Lovisa Widerström, f. 1806, † 1884.

Söner:

1) Per Martin, f. 1833, tullförvaltare, † 1889. G. 1:o 1875 m. Charlotte Svensson, f. 1852, † 1883; 2:o 1884 m. Hilda Pettersson, f. 1862, † 1898.

Barn, i 1:a giftet:

Karin Maria, f. 1881 $^{22}/_{1}$, lärarinna vid Seminariet för utbildande af sinnesslölärarinnor (Slagsta, Fittja).

i 2:a giftet:

Frank Arvid, f. 1885 $^{26}/_{1}$, bokhållare (Malmö).
Gunnar Martin, f. 1886 $^{20}/_{12}$, tapetserare (Malmö).

2) *Gustaf Edvard,* f. 1834 $^{13}/_{8}$, f. d. landtbrukare (Hogsta, Drottningholm). G. 1:o 1863 $^{29}/_{9}$ m. Anna Emilia Kristina Hård af Segerstad, f. 1840, † 1867; 2:o 1869 $^{4}/_{3}$ m. *Siri Magdalena Almqvist,* f. 1847 $^{19}/_{10}$.

Barn, i 2:a giftet:

(1) *Anna Emilia* (fosterdotter), f. 1873 $^{18}/_{3}$. G. 1900 $^{16}/_{5}$ m. verkställande direktören i Häl-

singlands enskilda banks afdelningskontor i Hudiksvall, RWO, *Johan Hugo Hallgren*, f. 1858 $^{28}/_{4}$.

(2) *Gustaf*, f. 1877 $^{6}/_{12}$, landtbrukare, förvaltare å Aspenäs säteri i Västergötland (Lerum). G. 1907 $^{4}/_{10}$ m. *Ebba Anita Sofia Busck*, f. 1885 $^{5}/_{3}$.

Söner:

Ebbe Gustaf, f. 1909 $^{23}/_{12}$.
Sven Gustaf, f. 1916 $^{31}/_{3}$.

(3) *Signe*, f. 1879 $^{22}/_{12}$. G. 1905 $^{10}/_{6}$ m. öfveringenjören vid Forsviks mek. verkstad *Arthur Edvin Bovin*, f. 1871 $^{15}/_{12}$ (Forsvik).

(4) *Per*, f. 1882 $^{27}/_{8}$, landtbrukare. Arr. kronoegendomen Hogsta å Lofön (Hogsta, Drottningholm). G. 1909 $^{6}/_{11}$ m. *Klara Maria Johansson*, f. 1887 $^{20}/_{10}$.

Barn:

Per Bertil, f. 1912 $^{9}/_{8}$.
Kerstin Maria, f. 1915 $^{25}/_{9}$.
Gustaf, f. 1916 $^{20}/_{10}$.

(5) *Sven Magnus*, f. 1890 $^{23}/_{4}$, underlöjtnant vid Värmlands reg:te (Karlstad).

3) Oscar Fredrik, f. 1839, kronolänsman, † i Amerika. G. 1874 $^{8}/_{1}$ m. *Signe Maria Almqvist*, f. 1851 $^{20}/_{11}$ (Jönköping).

Söner:

(1) *Carl Oscar Per*, f. 1875 $^{3}/_{2}$, kamrerare i försäkringsbolaget Allm. Brand (Jönköping). G. 1901 $^{11}/_{8}$ m. *Agda Maria Henriks*, f. 1881 $^{3}/_{12}$.

Dotter:

Ika Agda, f. 1908 $^{3}/_{7}$.

(2) *Bror Oscar Eilert*, f. 1877 $^{8}/_{1}$, fil. d:r, professor i engelska språket vid universitetet i Lund, RNO, RNS:tOO. G. 1908 $^{12}/_{3}$ m. *Dagny Schmidt-Nielsen*, f. 1879 $^{22}/_{8}$.

4) Axel Theodor, f. 1840, stadskamrerare i Stockholm, † 1914. G. 1874 $^{10}/_{10}$ m. *Helena Elisabeth (Betty) Almqvist*, f. 1849 $^{7}/_{11}$ (Stockholm).

Barn:

(1) *Axel*, f. 1881 1/5, civilingenjör, löjtnant vid Väg- o. vattenbyggnadskåren, öfveringenjör vid vattenfallsstyrelsens byggnadsbyrå, R W O (Stockholm). G. 1907 10/5 m. *Hilma Tony Ericsson*, f. 1883 13/7.

Barn:

Axel, f. 1908 14/2.
Hilma Maria (Maja), f. 1910 27/5.
Tony Elisabeth (Lisa), f. 1911 12/10.
Eva Margareta (Greta), f. 1915 22/1.

(2) *Anna Maria*, f. 1885 17/1. G. 1911 5/1 m. disponenten hos Almqvist & Wicksells boktryckeriaktb. *Carl Zacharias Hæggström*, f. 1884 14/4 (Uppsala).

(3) *Per Gunnar*, f. 1886 17/11, civilingenjör, anställd vid Älfkarleby kraftverksbyggnad (Älfkarleö). G. 1915 7/10 m. *Hennie Ulla Nordenstedt*, f. 1890 16/5.

(4) *Ebba Helena*, f. 1888 1/5 (Stockholm).

(5) *Nils Allan*, f. 1889 25/12, tjänsteman i Stockholms stads drätselnämnd (Stockholm).

2. Nils Fredrik, f. 1803, kronofogde, † 1885. G. 1835 m. Emilia Bernhardina Carolina Djurström, f. 1816, † 1875.

Barn:

1) *Emma Amalia*, f. 1838 18/1, artist (målarinna) (Stockholm).

2) *Claes Emil*, f. 1841 9/8, afdelningschef i Brand- o. Lifförsäkringsaktb. Svea (Göteborg). G. 1882 23/7 m. *Ellen Svanhilda Kindvall*, f. 1859 18/6.

Son:

Nils Axel, f. 1886 31/8, civilingenjör, elektroingenjör vid Trollhätte kanals ombyggnad, löjtnant i Göta artilleriregtes reserv (Trollhättan).

3) Knut Alfred, f. 1843, artist (målare), † 1912. G. 1871 6/2 m. *Theresia Pönitz Burkowitz*, f. 1852 20/10 (Tranås).

Barn:

(1) *Erik*, f. 1871 28/11, radiolog på Statens Hospitaler i Chile (Santiago de Chile). G. 1900 24/11 m. *Signe Lydia Petré*, f. 1874 19/7.

(2) *Anna*, f. 1872 $^{29}/_{11}$. G. 1912 $^{30}/_{4}$ m. f. d. fabrikören *Nils Johnson*, f. 1862 $^{24}/_{10}$ (Santiago de Chile).

(3) *Harald*, f. 1873 $^{14}/_{12}$, artist (Santiago de Chile). G. 1911 $^{5}/_{2}$ m. *Bertha Tenggren*.

Son:

Gunnar, f. 1913 $^{21}/_{7}$.

(4) *Olof*, f. 1877 $^{19}/_{6}$, violinist (Romanö, Tranås). G. 1912 $^{10}/_{6}$ m. *Helena Therese Hausmann*, f. 1883 $^{26}/_{12}$.

(5) *Ebba*, f. 1879 $^{21}/_{7}$. G. 1906 $^{3}/_{11}$ m. ingenjören, fil. d:r *Ernst Thor Scheutz*, f. 1878 $^{15}/_{3}$ (Kalmar).

(6) *Thyra*, f. 1881 $^{24}/_{1}$. G. 1904 $^{30}/_{9}$ m. subdirektören för "Banco Aleman Transatlantico" i Madrid *Hans Wilhelm Ullman*, f. 1878 $^{16}/_{9}$.

(7) *Sigrid Runa*, f. 1890 $^{17}/_{3}$. G. 1909 $^{14}/_{2}$ m. civilingenjören *Erik Bülow Hübe*, f. 1879 $^{10}/_{7}$ (Saltsjöbaden).

4) *Hilma Eugenia*, f. 1845 $^{2}/_{11}$ (Stockholm).

5) *Emilie Ottilia*, f. 1847 $^{16}/_{10}$. G. 1:o m. kamreraren Fredrik Theodor Asproth, f. 1843, † 1879; 2:o 1883 m. inspektoren Oskar Harald Harrison, f. 1855, † 1884; 3:o m. bildhuggaren *Oskar Johan Österberg*, f. 1856 (Chicago, U. S. A.).

6) ***Olga Wilhelmina***, f. 1851 $^{22}/_{7}$. G. 1878 $^{3}/_{5}$ m. disponenten Frans Johan Ek, f. 1839, † 1909 (Stockholm).

7) ***Algot Julius***, f. 1853 $^{2}/_{1}$, fabrikör, innehafvare af Björneborgs sängfabrik (Björneborg, Finland). G. 1886 $^{19}/_{1}$ m. *Gerda Elisif Kindvall*, f. 1863 $^{14}/_{10}$.

Söner:

Bengt, f. 1890 $^{13}/_{8}$, kontorschef (Björneborg, Finland).

Per, f. 1895 $^{13}/_{8}$, fil. stud. vid Kejserl. Alexanderuniversitetet i Hälsingfors.

8) *Gustaf Nicolaus*, f. 1858 $^{28}/_{5}$, gravör (Villa Ekgården, Alingsås). G. 1:o 1883 $^{26}/_{3}$ m. Sofia Kalm Peterson, f. 1860, † 1908; 2:o 1910 $^{22}/_{4}$ m. *Alma Cecilia Augusta Gustafsson*, f. 1885 $^{13}/_{8}$.

Son, i 2:a giftet:

Per Olof Gustaf, f. 1911 $^{27}/_{3}$.

Elfman 1914. — **Elliot** 1913—16.

Elmquist

(från Elmhult).

Äldste kände stamfadern för nedanstående släkt var hemmansägaren i Elmhult i Långaryds socken i Jönköpings län Anders Persson, f. 1739, † 1806. I sitt gifte med Eva Staffansdotter, f. 1749, † 1797, hade han nio barn, hvaribland nedanstående son Peter, hvilken, då han blef gesäll i Lund, efter födelseorten antog namnet Elmquist.

Litteratur: Sv. Släktkalendern 1914.

Peter, f. 1781, mässings- o. bleckslagaremästare i Lund, † 1836. G. 1:o 1808 m. Anna Helena Kistner, f. 1791, † 1819; 2:o 1823 m. Cecilia Lundberg, f. 1797, 1870.

Söner, i 1:a giftet:

1. Anders Magnus, f. 1811, bleckslagaremästare i Lund o. Kristianstad, † 1870. G. m. Anna Sofia Hellström, f. 1809, † 1870.

Söner:

1) Anders Daniel, f. 1835, bleckslagaremästare i Lund, † 1904. G. 1862 $^{12}/_{7}$ m. *Anna Hilma Ekström*, f. 1843 $^{24}/_{10}$ (Lund).

Barn:

(1) Nils Anders Eduard, f. 1865, med. lic., förste stadsläkare i Borås, † 1913. G. 1:o 1896 m. Hilda Kristina Elisabet Bolin, f. 1862, † 1910; 2:o 1912 $^{22}/_{1}$ m. *Ester Maria Sohlberg*, f. 1886 $^{27}/_{9}$.

Barn, i 1:a giftet:

Hilma Hilda Gerda Elisabeth, f. 1900 $^{29}/_{3}$.
Caj-Hilding Peter Daniel, f. 1905 $^{6}/_{2}$.

(2) *Gustaf Frithiof Daniel*, f. 1868 $^{25}/_{1}$, handlande (Lund). G. 1892 $^{20}/_{11}$ m. *Gerda Alfrida Sundewall*, f. 1870 $^{24}/_{12}$.

Barn:

Greta Elvira, f. 1893 $^{18}/_{10}$.
Tore Jacob Daniel, f. 1896 $^{1}/_{9}$.
Ebba Ellen Barbro, f. 1900 $^{4}/_{12}$.

(3) *Oscar Victor Emanuel*, f. 1869 $^{26}/_{2}$, blecksslagerifabrikör (Malmö). G. 1894 $^{21}/_{10}$ m. *Amanda Charlotta Spång*, f. 1868 $^{29}/_{5}$.

Söner:

Gunnar Victor Daniel, f. 1895 $^{29}/_{10}$.
Sixten Gösta Victor Edvard, f. 1899 $^{4}/_{2}$.
Sven-Erik, f. 1907 $^{15}/_{11}$.

(4) *Ernst August Leonard*, f. 1870 $^{28}/_{5}$, blecksslagerifabrikör (Lund). G. 1897 $^{31}/_{10}$ m. *Emmy Constance Nilsson*, f. 1876 $^{27}/_{2}$.

Barn:

Elsa Anna Elisabeth, f. 1899 $^{21}/_{3}$.
Per Folke Daniel, f. 1902 $^{24}/_{3}$.
Stina Emmy Ingeborg, f. 1905 $^{17}/_{1}$.

(5) *Frans Julius Alexander*, f. 1877 $^{5}/_{5}$, handskfabrikör, k. hofleverantör (Malmö). G. 1901 $^{5}/_{10}$ m. *Anna Mathilda Albertina Brandt*, f. 1877 $^{1}/_{1}$.

Dotter:

Anna Ellen Hilma Alexandra, f. 1904 $^{17}/_{2}$.

(6) *Ellen Paulina Christina*, f. 1880 $^{2}/_{12}$. G. 1907 $^{11}/_{5}$ m. handlanden *Hugo Alfred Svensson*, f. 1879 $^{4}/_{10}$ (Malmö).

(7) *Johan Arvid Martin*, f. 1882 $^{25}/_{7}$, handlande (Lund). G. 1906 $^{12}/_{4}$ m. *Gurli Svensson*, f. 1882 $^{18}/_{5}$.

Son:

Rune, f. 1906 $^{1}/_{12}$.

2) Gustaf Adolf, f. 1837, blecksslagaremästare i Kristianstad, † 1869. G. 1863 $^{11}/_{2}$ m. *Hedvig (Hedda) Ramberg*, f. 1845 $^{25}/_{12}$ (Kristianstad).

3) Eduard Frithiof, f. 1839, blecksslagaremästare i Stockholm, † 1894. G. 1862 m. Augusta Vesterlund, f. 1833, † 1899.

Döttrar:

Elfrida Augusta, f. 1862 $^{17}/_{11}$. G. 1895 $^{20}/_{1}$ m. skeppsmäklaren *Edvard A. K. Lagerquist* (Åbo).
Anna Elvira, f. 1865 $^{26}/_{12}$ (Stockholm).
Ellen Sofia, f. 1868 $^{29}/_{2}$. G. 1895 m. fabrikören *Henri Grafström*, f. 1862 $^{28}/_{7}$ (Stockholm).

2. Johan Fredrik, f. 1817, bleckslagaremästare i Norrköping, † 1906. G. 1844 m. Kristina Sofia Wedén, f. 1811, † 1881.

Söner:

1) Carl Fredrik, f. 1844, fil. d:r, läroverksadjunkt, † 1904. G. 1:o 1872 m. Alfhild Elisabeth Peterzéns, f. 1843, † 1875; 2:o 1888 m. *Anna Maria Eleonore Nordgren*, f. 1841 $^{20}/_{9}$ (Örebro).

Söner, i 1:a giftet:

(1) *Elis Fredrik*, f. 1873 $^{21}/_{7}$, torpedingenjör, tjänstg. vid torpeddepartementet i Karlskrona, informationsingenjör i underbefälsskolan därst., RWO, LÖS. G. 1902 $^{5}/_{1}$ m. *Tyra Ingeborg Jern*, f. 1880 $^{6}/_{11}$.

Barn:

Sölve Fredrik, f. 1902 $^{24}/_{9}$.
Margit Ottilia, f. 1904 $^{8}/_{8}$.

(2) *Carl Gustaf*, f. 1874 $^{12}/_{9}$, bankdirektör, chef för aktb. Skånska handelsbankens kontor i Lund, ordf. i styrelsen för aktb. Maskinaffären Champion o. i Handelsaktb. Runan i Malmö, direktör för Södra Sveriges smörexportförening. G. 1902 $^{23}/_{3}$ m. *Thyra Anna Gustafva Nilsson Rickmann*, f. 1877 $^{1}/_{3}$.

Söner:

Carl Gustaf Thorsten, f. 1903 $^{18}/_{3}$.
Stig Gösta, f. 1906 $^{6}/_{11}$.

2) *Johan Gustaf Theodor*, f. 1846 $^{20}/_{12}$, fil. d:r, f. d. rektor vid Högre allm. läroverket å Östermalm, RNO, RWO, Off Fr IP (Stockholm). G. 1:o 1870 m. Hilda Elisabeth Palmgren, f. 1845, † 1873; 2:o 1878 m. *Catharina Clara Johanna (Kajsen) Svebilius*, i hennes 2:a gifte, f. 1845 $^{5}/_{7}$.

Söner, i 1:a giftet:

(1) *Gustaf Henning*, f. 1871 $^{5}/_{12}$, fil. d:r, generaldirektör o. chef för Socialstyrelsen, vice ordf. i styrelsen för Stockholms stads statistiska kontor, ledamot af styrelsen för Svenska Lifförsäkringsbolaget, KNO 1 kl., RWO, RFr HL (Stockholm). G. 1898 $^{6}/_{4}$ m. *Brita Matilda Boberg*, f. 1872 $^{21}/_{12}$.

Döttrar:

Hilda Margareta, f. 1899 $^{25}/_{1}$, † 1907 $^{27}/_{1}$.
Ebba Ingrid Birgitta (Brita), f. 1901 $^{2}/_{9}$.

i 2:a giftet:

(2) *Gustaf Johannes (Gutt)*, f. 1879 $^{21}/_{7}$, med. fil. kand., sjukgymnast (London). G. 1915 $^{23}/_{9}$ m. *Dagmar Augusta Cederin*, f. 1887 $^{29}/_{8}$.

3) *Adolf Emil*, f. 1851 $^{28}/_{5}$, fabrikör o. tjänsteman i Norrköpings sparbank (Norrköping). G. 1881 $^{4}/_{8}$ m. *Emma Maria Persson*, f. 1858 $^{17}/_{12}$.

Barn:

(1) *John Emil*, f. 1882 $^{25}/_{4}$, ingenjör, disponent för Hadar Hallströms kniffabriksaktiebolag (Eskilstuna). G. 1915 $^{15}/_{6}$ m. *Erika Elisabet (Betty) Peterson*, f. 1886 $^{8}/_{1}$.

(2) *Adolf Hugo*, f. 1885 $^{27}/_{6}$, ingenjör (Norrköping).

(3) *Ingrid Berta Maria*, f. 1887 $^{8}/_{1}$, skolkökslärarinna (Norrköping).

(4) *Olof Wilhelm*, f. 1889 $^{16}/_{1}$, fabrikör (Flen). G. 1913 $^{31}/_{1}$ m. *Rut Mabel Wilhelmina Sandberg*, f. 1893 $^{10}/_{7}$.

Barn:

Rut Margareta Johanna, f. 1914 $^{13}/_{9}$.
Lars-Olof Wilhelm, f. 1915 $^{8}/_{12}$.

(5) *Maria Kristina Elisabeth*, f. 1891 $^{8}/_{11}$.

(6) *Agnes Maria Eleonora*, f. 1895 $^{11}/_{9}$.

(7) *Bror Daniel*, f. 1897 $^{29}/_{4}$.

(8) *Gustaf Waldemar (Göst a)*, f. 1900 $^{7}/_{3}$.

Enblom 1914. — **Enell** (från Östergötland) 1913, 14. — **Eneroth** (från Uppland) 1915—16. — **Eneström** 1915—16.

Engström

(från Bondängen).

Daniel Eriksson, bonde i Frängsbo i Yxnerums socken, hade med sin hustru Anna Larsdotter sonen Lars Danielsson, f. 1762, bonde i Bondängen, Drothems socken, † 1833. Med sin hustru Lena Gustafsdotter, f. 1762, † 1818, hade han nedanstående son, som antog släktnamnet.

Laurentius Engström, f. 1798, komminister i Flisby och Norra Solberga af Linköpings stift, † 1866. G. 1:o 1834 m. Anna Brigitta Jonsson, f. 1809, † 1844; 2:o 1845 m. Carolina Johanna Charlotta Marcellus, f. 1815, † 1896.

Barn, i 1:a giftet:

1. *Charlotta Cecilia,* f. 1835 $^{12}/_{11}$ (Södertälje).
2. *Laurentius Erhard (Lars),* f. 1841 $^{10}/_{8}$, f. d. stationsinspektor (Hult). G. 1867 $^{18}/_{10}$ m. *Antigonia Margareta (Gonny) Lindner,* f. 1843 $^{15}/_{12}$.

Barn:

1) *Albert Laurentius Johannes,* f. 1869 $^{12}/_{6}$, konstnär, skriftställare, redaktör af Strix (Grisslehamn). G. 1894 $^{23}/_{9}$ m. *Sigrid Malin Fredrika Sparre af Rossvik,* f. 1868 $^{9}/_{10}$.

Barn:

Malin Birgitta, f. 1897 $^{30}/_{6}$.
Ala Sigrid Lisa, f. 1901 $^{8}/_{11}$.
Lars-Bruno, f. 1910 $^{9}/_{2}$.

2) *Fredrik Laurentius Leonard,* f. 1871 $^{9}/_{6}$, leg. apotekare (Stockholm).
3) *Antigonia Maria Hildegard (Anna),* f. 1873 $^{20}/_{12}$. G. 1899 $^{21}/_{6}$ m. sjökaptenen, skriftställaren *Erik Sixten Viktor Sparre af Rossvik,* f. 1871 $^{14}/_{10}$ (Stockholm).
4) *Signe Antigonia Eleonora,* f. 1879 $^{11}/_{7}$. G. m. ingenjören vid dynamitfabriken i Gränges berg *Simeon Adde,* f. 1882 $^{22}/_{7}$.
5) *Thorbjörn Lars Einar,* f. 1887 $^{6}/_{7}$, med. kand., amanuens vid Serafimerlasarettet (Stockholm).

i 2:a giftet:

3. *Arvid Mauritz Samuel,* f. 1848 $^{15}/_{3}$, f. d. fanjunkare vid Smålands husarreg:te, svärdsman (Stora Röslida, Skede). G. 1870 $^{26}/_{1}$ m. *Clara Josephina Jonsson,* f. 1849 $^{25}/_{2}$.

Barn:

1) *Helga Antigonia,* f. 1871 $^{18}/_{4}$. G. 1898 $^{23}/_{10}$ m. faktorn *Karl August Forslund* (Norra Munkeryd, Ransäter).
2) *Bror Axel Mauritz,* f. 1874 $^{3}/_{4}$, f. d. sergeant, garfverifabrikör (Gärds-Köpinge). G. 1897 $^{14}/_{4}$ m. *Karin Gullberg,* f. 1876 $^{4}/_{9}$.

Barn:

John Samuel, f. 1898 $^{2}/_{1}$.
Clara Ingeborg, f. 1903 $^{15}/_{11}$.

3) *Hilma Charlotta Helena*, f. 1877 $^{29}/_{12}$. G. 1906 $^{23}/_{6}$ m. husägaren *Karl Adolf Frantzich* (Borås).
4) *Esther Clara Maria*, f. 1880 $^{30}/_{8}$. G. 1903 $^{23}/_{6}$ m. landtbrukaren *Gustaf Edvard Boström* (Södra Åreda, Hemmesjö s:n, Åryd).

4. Ludvig Per Wilhelm, f. 1850, handlande, † 1912. G. 1875 $^{1}/_{12}$ m. *Johanna Mathilda Johansdotter*, f. 1847 $^{24}/_{12}$ (Rosenhaga, Eksjö).

Barn:

1) *Emma Charlotta Elisabeth*, f. 1877 $^{27}/_{2}$. G. m. arrendatorn *Tomas Hugo Bergvall* (Erikstorp, Igelstorp).
2) *Axel Wilhelm Knut*, f. 1881 $^{7}/_{9}$, kusk (Tistad, Larslund). G. m. *Helga Ohlson*.

Barn:

Dag Edvard Torvald, f. 1913 $^{16}/_{6}$.
Torgny Axel Vallentin, f. 1916 $^{27}/_{2}$.

Engström (från Uppland) 1912, 13, 15—16. — **Enhörning** (Sörmlandssläkten) 1913, 14. — **Enhörning** (från Östergötland) 1913, 14. — **Eriksson** (Malmösläkt) 1915—16. — **Ernberg** och **Ehrenberg** 1912, 13, 15—16. — **Ewerlöf** 1912, 13, 15—16.

Evers.

Jordbrukaren i Obernwolde i Tyskland (nära Lübeck) Joachim Heinrich Evers, f. 1766, † 1836, g. 1792 m. Catharina Margareta Siemssen, f. 1772, † 1846, hade sönerna, nedanstående Asmus Heinrich och Johann Friedrich, hvilka resp. 1812 och 1821 inflyttade till Sverige. En gren har utflyttat till England o. Brasilien.

Litteratur: Sv. Ättartal 1898; Sv. Släktkalendern 1913.

Äldre grenen:

Asmus Heinrich, f. 1793, grosshandlare i Göteborg, † 1877. G. 1:o 1819—1826 m. Sophia Christina Malm; 2:o 1827 m. Christina Sophia von Sivers, i hennes 2:a gifte, f. 1799, † 1863.

Barn:

1. Axel Henning, f. 1823, grosshandlare i Göteborg, † 1861. G. 1852 m. Charlotta Nicolina Oterdahl, f. 1827, †.

Barn:

Andrea Wilhelmina (Mina), f. 1853. G. 1873 m. grosshandlaren James Hammarberg, f. 1847, † 1896 (Göteborg).

Jeanna Agnes Evelyne, f. 1856 $^{25}/_{2}$. G. 1885 $^{21}/_{9}$ m. majoren, grefve Carl Gustaf Fredrik Bolivar Adlercreutz, f. 1853, † 1904. Äg. hus i Stockholm.

Oscar Alarik, f. 1860, rentiär. G. 1893 m. *Constance Kindermann*.

2. *Oscar Hugo*, f. 1833 $^{18}/_{4}$, f. d. generaldirektör o. chef för domänstyrelsen, K m st k N O, L L A (Stockholm). G. 1860 m. *Hulda Maria Catharina Röhss*, f. 1840 $^{13}/_{10}$.

Barn:

1) *Karin Isabella Emma Christina*, f. 1863 $^{25}/_{2}$, statsfru hos H. M. Drottningen, Ö S:t Elisab 1 kl. G. 1886 $^{10}/_{7}$ m. tjänstg. kabinettskammarherren hos H. M. Konungen, f. d. kaptenen vid Svea lifgarde, K N O 2 kl., R S O, R Pr Joh O, K Ahn Albr Bj 2 kl., K Bad Z Löw O 2 kl., St Off It Kr O, *Wilhelm Albert von Hofsten*, f. 1853 $^{11}/_{6}$. Äg. hus i Stockholm.

2) *Ralph Oscar*, f. 1864 $^{9}/_{5}$, grosshandlare i Göteborg, direktör för John Lyon & C:o aktb., ordf. i Ahlafors nya spinneriaktb. o. i aktb. Protector, vice ordf. i Skandinaviska cellulosaföreningen. G. 1892 $^{14}/_{12}$ m. *Ingrid Sofia Elliot*, f. 1870 $^{30}/_{12}$.

Söner:

Ralph Oscar Ludvig, f. 1894 $^{11}/_{1}$, jur. stud.
Hakon, f. 1896 $^{22}/_{11}$, jur. stud.
Erik Allan Hugo, f. 1900 $^{27}/_{12}$.

3) *Karl Wilhelm Henrik*, f. 1865 $^{15}/_{7}$, f. d. löjtnant vid Lifreg:tet till fot. Äg. o. beb. Kolberga i Småland (Oskarshamn). G. 1894 $^{8}/_{9}$ m. *Kathinka Carolina Lieberath*, f. 1873 $^{10}/_{3}$.

Barn:

Irma, f. 1895 $^{20}/_{6}$.
Folke Carl, f. 1896 $^{12}/_{12}$.
Brita Isabella, f. 1899 $^{29}/_{8}$.

Allan Victor, f. 1901 $^{22}/_{3}$.
Oscara Fredrika Kathinka, f. 1903 $^{9}/_{6}$.
Karl Wilhelm Victor (Karl Victor), f. 1904 $^{24}/_{8}$.

4) *August Hugo*, f. 1868 $^{11}/_{11}$, agronom. Äg. o. beb. Guö i Blekinge (Merserum). G. 1907 $^{16}/_{9}$ m. *Anna Charlotta (Lotten) Berntz*, f. 1879 $^{19}/_{1}$.

Barn:

Elin Hulda Margit, f. 1909 $^{7}/_{6}$.
Karin Sigrid Mariann'e, f. 1910 $^{1}/_{12}$.
Oskar Hugo, f. 1912 $^{1}/_{12}$.

5) *Sigrid Maria*, f. 1873 $^{14}/_{12}$. G. 1893 $^{4}/_{7}$ m. öfverreserv, ordf. i styrelsen för Svenska Ackumulatoraktb. Jungner, m. m., R S O, R Pr Joh O, R R S:t St O 2 kl., R R S:t An O 3 kl., Turk Medj O 3 kl., R Fr H L, R Ö Fr J O, Off It S:t M o. L O, R Mon O S:t C, friherre *Carl Axel Lagerbielke*, f. 1865 $^{18}/_{1}$ (Stockholm).

3. *Hulda Agnes Juliana*, f. 1834 $^{27}/_{3}$. G. 1854 $^{10}/_{10}$ m. grosshandlaren Johan Fredrik Leopold Brusewitz, f. 1830, † 1895 (Stockholm).

Yngre grenen:

Johann Friedrich, f. 1801, vinhandlare i Göteborg, godsägare, † 1874. G. 1829 m. Ulrica Eleonora von Sivers, f. 1807, † 1878.

Barn:

1. *Hulda Ulrica*, f. 1834 $^{28}/_{12}$ (Göteborg).
2. Fredrik Wilhelm, f. 1836, direktör, † 1910 $^{14}/_{6}$. G. 1866 m. Fanny Prytz, f. 1842, † 1901.

Son:

Rolf, f. 1881, kassör, † 1913. G. 1908 $^{6}/_{6}$ m. *Tyra Gurli Amalia Janzon*, f. 1880 $^{21}/_{12}$ (Göteborg).

Dotter:

Gertrud, f. 1909 $^{26}/_{5}$.

3. *Ernst Julius*, f. 1836 $^{15}/_{1}$, landtbrukare (Charlottenberg, Alingsås). G. 1861 $^{16}/_{9}$ m. *Maria Elisabeth Ahlberg*, f. 1840 $^{28}/_{10}$.

Barn:

1) *Jacob Harald*, f. 1865 $^{25}/_{11}$, direktör (Göteborg). G. 1894 $^{7}/_{8}$ m. *Hulda Carolina Fredrika Danelius*, f. 1866 $^{17}/_{6}$.

Barn:

Harriet Maria, f. 1897 $^{27}/_{4}$.
Bengt Harald, f. 1902 $^{7}/_{2}$.

2) *Thorsten*, f. 1870 $^{9}/_{1}$, sekreterare hos domhafvanden i Nashburn Country, bankkassör i Shell Lake, Wis., Nordamerika. G. 1895 $^{30}/_{9}$ m. *Harriet Lampman*, f. 1877 $^{12}/_{6}$.

Dotter:

Virginia Helen Maria, f. 1904 $^{18}/_{3}$.

3) *Elin Euphrosyne*, f. 1871 $^{18}/_{11}$. G. 1898 $^{12}/_{10}$ m. befälhafvaren å Svenska Lloydsångaren Norden, sjökaptenen *Birger Bothén*, f. 1865 $^{3}/_{4}$. Äg. o. beb. länderiet Charlottenberg (Alingsås).

4) *Ida Ingegerd*, f. 1873 $^{5}/_{5}$. G. 1899 $^{3}/_{1}$ m. tandläkaren i Borås, intendenten vid Borås museum, korresp LHA, *Gunnar Evald Blomgren*, f. 1866 $^{22}/_{8}$.

5) *Märta Elisabeth*, f. 1877 $^{5}/_{1}$. G. 1903 $^{26}/_{3}$ m. sjökaptenen *Hjalmar Sjöstedt*, f. 1861 $^{10}/_{7}$ (Malmö).

6) *Thord Richard*, f. 1879 $^{12}/_{7}$, stabsadjutant o. kapten vid Generalstaben, kapten i Bohusläns reg:te (Stockholm).

4. *Bertha Amalia*, f. 1840 $^{15}/_{9}$ (Borås).

5. Albert Edvard, f. 1846, disponent för Borås spinneriaktb., † 1912. G. 1874 $^{11}/_{6}$ m. *Charlotte Börjeson*, f. 1852 $^{5}/_{9}$ (Borås).

Söner:

1) *Lars Ivar*, f. 1880 $^{2}/_{7}$, ingenjör, grosshandlare i Borås. G. 1907 $^{28}/_{10}$ m. *Ebba Bergström*, f. 1886 $^{5}/_{2}$.

Barn:

Stina, f. 1908 $^{3}/_{7}$.
Sven Albert Mauritz, f. 1910 $^{13}/_{8}$.

2) *Knut Albert*, f. 1882 $^{2}/_{4}$, grosshandlare, verkst. direktör i Borås kolimportaktb. (Borås). G. 1908 $^{7}/_{11}$ m. *Lilly Elfrida Hammar*, f. 1881 $^{1}/_{10}$.

Barn:

Kerstin Knutsdotter, f. 1910 $^{20}/_{5}$.
Astrid Knutsdotter, f. 1912 $^{12}/_{6}$.
Albert Knut Otto, f. 1914 $^{6}/_{12}$.

Ewert 1912, 13, 15—16.

Fahlcrantz.

Släkten härstammar från Stora Tuna socken i Dalarne, hvarifrån äldste kände stamfadern Erik Göransson kom till Falu grufva såsom arbetare. Efter födelseorten antogs släktnamnet af hans äldste son, nedanstående klockaren Hans Fahlcrantz. Hans son prosten Johan Fahlcrantz' tre söner gjorde sig på olika områden bemärkta: Carl Johan, f. 1774, † 1861, framstående landskapsmålare och professor vid Fria konsternas akademi, Axel Magnus, f. 1784, † 1854, hofbildhuggare, professor, samt nedanstående Christian Erik, biskop och vitter författare. — En yngre gren, härstammande från fältkamreraren Jean Fahlcrantz, hvilken med största sannolikhet var yngre broder till klockaren Hans Fahlcrantz, utdog 1915.

Litteratur: Sv. Släktkalender 1885; Sv. Släktkalendern 1912—14.

Hans, f. 1710, klockare i Munktorp, † 1768. G. 1738 m. Elisabeth Rosagria, f. 1718, † 1795.

Söner:

1. Johan, f. 1741, prost, kyrkoherde i Kungsåra o. Kärrbo, † 1813. G. 1773 m. Gustava de Brenner, f. 1752, † 1815.

Son:

Christian Erik, f. 1790, biskop, En af de 18 i Svenska akademien, † 1866. G. 1847 m. Aurora Wilhelmina **Valerius**, f. 1819, † 1916.

Söner:

(1) **Carl Johan**, f. 1849, fil. d:r, bokförläggare, † 1915. G. 1876 $^{26}/_{8}$ m. *Maria Fredrika (Mia) Norling*, f. 1854 $^{17}/_{3}$ (Stockholm).

Barn:

Carl David Elias, f. 1879 $^{16}/_{5}$, bokförläggare, verkst. direktör för aktb. Fahlcrantz' boktryckeri (Stockholm).

Axel Gunnar Eskil, f. 1883 $^{22}/_{12}$.

Signe Maria Wilhelmina, f. 1886 $^{11}/_{2}$. G. 1916 $^{26}/_{9}$ m. amanuensen hos Stockholms stadsingenjörskontor, löjtnanten i Upplands artillerireg:tes reserv *Martin Sellberg*, f. 1888 $^{22}/_{7}$ (Stockholm).

Carl Johan Theofron, f. 1892 $^{23}/_{4}$, tjänsteman hos aktb. P. A. Norstedt & Söner (Stockholm).

(2) *Axel Erik Valerius*, f. 1851 $^{5}/_{9}$, landskapsmålare, LFrKA (Stockholm).

(3) *Christian David Ansgarius*, f. 1853 $^{28}/_{7}$, fil. kand., läroverksadjunkt (Borås).

(4) *Martin Wilhelm*, f. 1859 $^{3}/_{11}$, landssekreterare i Södermanlands län, RNO (Nyköping). G. 1897 $^{22}/_{6}$ m. *Gerda Mathilda Berggren*, f. 1868 $^{2}/_{4}$.

Barn:

Johan Alfred Christian, f. 1898 $^{14}/_{11}$.

Märtha Selma Wilhelmina, f. 1900 $^{24}/_{12}$.

2. Erik, f. 1760, kyrkoherde i Norrbärke, kontraktsprost, † 1838. G. 1800 m. Anna Elisabeth Engman, f. 1770, † 1847.

Son:

Erik, f. 1804, teol. d:r, kyrkoherde i Norrbärke, kontraktsprost, † 1875. G. 1835 m. Wilhelmina Eleonora Dahlberg, f. 1815, † 1892.

Barn:

(1) Carl Wilhelm, f. 1847, teol. kand., kyrkoherde i Norrbärke, kontraktsprost, † 1912. G. 1875 $^{24}/_{6}$ m. *Maria Antoinette Littorin*, f. 1844 $^{14}/_{8}$ (Smedjebacken).

Dotter:

Wanda Maria, f. 1883 $^{4}/_{10}$. G. 1914 $^{10}/_{3}$ m. brukspredikanten vid Österby bruk *Erik Hillerström*, f. 1886 $^{9}/_{3}$ (Österby).

(2) *Gustaf Edvard*, f. 1850 $^{8}/_{4}$, jur. utr. kand., vice häradshöfding, advokat, juridisk skriftställare, OffFr d'Acad (Stockholm). G. 1883 $^{6}/_{11}$ m. *Hilda Gabriella Montgomery*, f. 1849 $^{19}/_{9}$.

Barn:

Sofia Eleonora Märtha Hedvig Gabriella, f. 1885 $^{21}/_{11}$. G. 1912 $^{12}/_{9}$ m. grosshandlaren *Knut Gadelius* (Tokio).

Hugo James Montgomery, f. 1887 $^{15}/_{12}$, jur. kand., e. o. hofrättsnotarie, löjtnant i Svea artillerireg:tes reserv (Stockholm). G. 1912 $^{4}/_{4}$ m. *Greta Fallstedt*, f. 1889 $^{3}/_{5}$, skulptris.

(3) *Hedvig Elisabeth (Hedda)*, f. 1852 $^{5}/_{5}$. G. 1882 $^{20}/_{9}$ m. kyrkoherden i By pastorat af Västerås stift *Anders Gustaf Ericsson*, f. 1853 $^{8}/_{8}$ (Bredgrind).

Falk (från Risäter) 1912, 13, 15—16. — **Falkman** (Malmösläkten) 1912, 13, 15—16. — **Fallenius** 1912, 13, 15—16.

Fant.

Ursprungligen finsk släkt känd sedan 1500-talet. Släktnamnet antogs af rådmannen och handlanden i Wasa Michael Fant efter Fantas gård i Malaks socken i Österbotten. Hans sonson rådmannen i Wasa Eric Fant hade med Clara Mårtensdotter Gammal 17 barn, af hvilka sonen, prosten Eric Michael Fant i Alfta, f. 1676, † 1746, öfverflyttade till Sverige och blef stamfader för den svenska grenen. Han var gift 1:o med Maria Wargentin, † 1720, och 2:o med Elisabeth Helsinglus, † 1769, och hade i dessa båda giften 17 barn, från hvilka nu endast två släktgrenar fortlefva. En son till honom var den bekante riksdagsmannen, domprosten i Västerås Johan Michael Fant, f. 1735, † 1813.

Litteratur: Sv. Släktkalender 1886; Sv. Släktkalendern 1912 14.

Äldre grenen:

Michael, f. 1718, fil. d:r, hofpredikant, prost, † 1754. G. 1753 m. Christina Ström, f. 1732, † 1769.

Son:

Eric Michael, f. 1754, teol. och fil. d:r, professor, prost, † 1817. G. 1:o 1783 m. Christina Rydberg, f. 1762, † 1802; 2:o 1803 m. Ulrika Charlotta Klingenstjerna, f. 1778, † 1825.

Son, i 1:a giftet:

Elis Michael, f. 1787, med. d:r, provinsialläkare, assessor, † 1845. G. 1821 m. Barbara Christina Enbeck, f. 1791, † 1866.

Son:

Sven Eric, f. 1822, landtbrukare, † 1907. G. 1:o 1849 m. Wilhelmina Stjernqvist från Finland, f. 1821, † 1853.

Barn, i 1:a giftet:

(1) *Hilma Olivia*, f. 1850 $^{5}/_{8}$. G. 1875 $^{3}/_{11}$ m. handlanden Johan August Söderholm, f. 1848, † 1916 (Mariefred).

(2) Carl Gustaf, f. 1853, stationsinspektor vid statens järnvägar, † 1910. G. 1883 $^{27}/_{10}$ m. *Lydia Lénström*, f. 1855 $^{16}/_{3}$ (Stockholm).

Söner:

a) *Gösta,* f. 1884 $^{5}/_{8}$, ingenjör, afdelningschef hos Graham Brothers (Villa Ufbo, Norrviken). G. 1912 $^{31}/_{7}$ m. *Hildur Victoria (Vicky) Myrberg,* f. 1886 $^{4}/_{2}$.

Söner:

Sven Melker Michael, f. 1913 $^{30}/_{7}$.
Carl Lennart Michael, f. 1915 $^{20}/_{11}$.

b) *Karl Holger,* f. 1888 $^{26}/_{2}$, tjänsteman i Försäkringsaktb. Skandia (Stockholm).

Yngre grenen:

Georg Michael, f. 1727, fil. d:r, prost, † 1805. G. 1:o 1760 m. Christina Johanna Garberg; 2:o m. Hedvig Christina Nymansson.

Son, i 1:a giftet:

Georg Fredrik, f. 1768, fil. d:r, teol. kand., prost, † 1823. G. 1807 m. Margareta Sophia Leijel, f. 1778, † 1830.

Söner:

1. Georg Gustaf, f. 1807, kyrkoherde, kontraktsprost, † 1874. G. 1839 m. Karolina Cecilia Almqvist, f. 1810, † 1881.

Son:

Carl Georg, f. 1844, fil. d:r, rektor, † 1910 $^{23}/_{8}$. G. 1874 m. Anna Lovisa Wilhelmina Sandström, f. 1852, † 1907.

Barn:

(1) *Anna Clara Carolina,* f. 1875 $^{11}/_{5}$. G. 1904 $^{19}/_{3}$ m. förste stadsläkaren i Jönköping med. lic. *Ossian Per August Lundborg,* f. 1869 $^{5}/_{11}$.

(2) *Carl Göran Michael,* f. 1877 $^{19}/_{12}$, civilingenjör, bitr. landtbruksingenjör i Uppsala län (Uppsala). G. 1905 $^{15}/_{11}$ m. *Ada Ahlgren,* f. 1883 $^{18}/_{4}$.

Barn:

Asta, f. 1906 $^{2}/_{2}$.
Anna, f. 1907 $^{14}/_{2}$.
Erik, f. 1908 $^{4}/_{4}$.

(3) *Gustaf Victor Michaël (Gösta),* f. 1881 $^{20}/_{9}$, revisor i Skaraborgs enskilda bank (Sköfde).

(4) *Carl Eric Michael*, f. 1884 $^{13}/_{5}$, stationsskrifvare vid statens järnvägar (Älfsjö). G. 1912 $^{30}/_{11}$ m. *Lisa Ytterholm*, f. 1889 $^{6}/_{3}$.

Son:

Åke Vilhelm Michael, f. 1914 $^{25}/_{4}$.

(5) *Ebba Lovisa Sofia*, f. 1885 $^{9}/_{11}$ (Jönköping).

(6) *Elsa Gunhilda Wilhelmina*, f. 1889 $^{9}/_{12}$, kontorsskrifvare vid statens järnvägars kontrollkontor (Stockholm).

2. Fredric, f. 1809, kyrkoherde, † 1865. G. 1:o m. Karolina Mathilda Malmberg, f. 1813, † 1849; 2:o 1851 m. Johanna Cederberg, f. 1832, † 1861.

Söner, i 2:a giftet:

1) *Karl Fredrik Michael*, f. 1852 $^{6}/_{3}$, f. d. direktör för åkerbrukskolonien Hall, ordf. i styrelsen för Södertälje sparbank, styrelseledamot och inspektor för döfstumsskolan å Manilla, vice ordf. i direktionen för länslasarettet i Södertälje, ledamot af riksdagens första kammare, landstingsman i Stockholms län, RNO, RWO (Södertälje). G. 1877 $^{5}/_{11}$ m. *Olga Gunhilda Elvira (Gully) Wettergren*, f. 1851 $^{3}/_{3}$.

Barn:

(1) *Gunnar Michael Fredriksson*, f. 1879 $^{12}/_{8}$, **jur. utr. kand.**, rådman o. notarius publicus i **Nyköping**, sekreterare i Södermanlands **läns** landsting samt hos stadsfullmäktige, **drätselkammaren** och hamndirektionen, ombudsman vid riksbankens afdelningskontor därstädes. Äg. hus i nämnda stad. G. 1907 $^{10}/_{1}$ m. *Märta Vivica Norström*, f. 1883 $^{15}/_{1}$.

Barn:

Anders Fredrik Michaël (Fred), f. 1907 $^{5}/_{10}$.
Ulla Maria, f. 1912 $^{26}/_{2}$.

(2) *Tore Michael Fredriksson*, f. 1882 $^{22}/_{6}$, löjtnant vid Södermanlands reg:te (Strängnäs). G. 1913 $^{17}/_{3}$ m. *Ingeborg Kristina (Stina) Gustafsson*, f. 1893 $^{21}/_{10}$.

Söner:

Tage, f. 1914 $^{2}/_{2}$.
Ture Birger Michael, f. 1915 $^{29}/_{3}$.
Georg Fredrik Michael, f. 1916 $^{11}/_{7}$.

(3) *Gunhild Fredriksdotter*, f. 1888 $^{15}/_{5}$. G. 1913 $^{5}/_{6}$ m. direktören för åkerbrukskolonien Hall, fil. lic. *Johan David Lund*, f. 1885 $^{9}/_{9}$ (Hall, Södertälje).

2) Johan Edvard, f. 1854, sjökapten, † 1905. G. 1883 m. *Hilma Eleonora Forsdal*, f. 1854 $^{22}/_{1}$ (Stockholm).

3) *Georg Wilhelm*, f. 1856 $^{3}/_{4}$, postmästare i Laxå. G. 1895 $^{5}/_{5}$ m. *Nima Amalia Blombergh*, f. 1865 $^{11}/_{1}$.

3. Johan Eric, f. 1815, fil. d:r, kontraktsprost, † 1869. G. 1:o 1845 m. Kristina Juliana Angelica von Zeipel, f. 1818, † 1851; 2:o 1853 m. Hilda Spiering, f. 1826, † 1905.

Söner, i 1:a giftet:

1) *Georg Fredrik*, f. 1850 $^{10}/_{1}$, revisor i postsparbanksstyrelsen, RWO (Stockholm).

i 2:a giftet:

2) Erik Fridolf Laurentius, f. 1854, fängelsedirektör, † 1908. G. 1888 $^{13}/_{5}$ m. *Emmy Charlotta Wennerström*, f. 1869 $^{7}/_{5}$ (Stockholm).

Barn:

Erik Johan, f. 1889 $^{10}/_{8}$, arkitekt (Stockholm).

Harald, f. 1898 $^{3}/_{2}$.

Bertil Gustaf Fridolf, f. 1906 $^{29}/_{11}$.

Faxe 1913, 14.

Feychting.

Tysk släkt från Steiermark. Diamantsliparen Johann Feychting(er) inflyttade omkr. år 1740 till Stockholm, hvarest han 1755 ägde hus, † 1765, 54 år gammal. G. m. Juliana Reichen, † 1774, efterlämnade han två barn, dottern Susanna Theresia, g. m. nipperhandlaren Anton Milini, och nedanstående son Frans Michael.

Litteratur: Sv. Släktkalendern 1913.

Frans Michael, juvelerare i Stockholm, †. G. 1781 m. Hedvig Lovisa Gedeur från Grenoble i Frankrike, f. 1760, † 1804.

Söner:

1. Jacob Fredrik,* f. 1785, guldslagareålderman, en af borgerskapets Femtio äldste i Stockholm, † 1840. G. 1822 m. Catharina Elisabeth Ekroth, f. 1789, † 1882.

Söner:

1) Gustaf Robert, f. 1826, järnkramhandlare i Stockholm, † 1896. G. 1853 m. Brigitta Catharina Lindberg, f. 1827, † 1893.

Barn:

(1) *Robert Henrik*, f. 1855 $^{5}/_{12}$, järnkramhandlare i Stockholm.

(2) *Anna Elisabeth*, f. 1857 $^{7}/_{11}$. G. 1876 $^{6}/_{11}$ m. f. d. konsuln, grosshandlaren, verkst. direktören i styrelserna för Horndals järnaktb. o. Högfors aktb., vice ordf. i styrelsen för Stockholms Handelsbank, ordf. hos Borgerskapets femtio äldste, K W O 2 kl., R N O, *Knut Otto Alfred Bohman*, f. 1847 $^{24}/_{10}$ (Stockholm).

(3) *Sten Erik*, f. 1860 $^{26}/_{12}$, kommendörkapten af 2:a gr., ordf. i förvaltningsdirektionen i Stockholm, R S O, R Pr Kr O 2 kl., R R S:t St O 2 kl., Off Fr H L, R Pr R Ö O 3 kl. Äg. del i hus i Stockholm. G. 1895 $^{4}/_{11}$ m. *Anna Hilvy Emilie Broms*, f. 1872 $^{21}/_{5}$.

Fosterdotter:

Elsa, f. 1903 $^{27}/_{5}$.

(4) *Jacob Fredrik*, f. 1863 $^{23}/_{7}$, guldslagare (New-York, Nordamerika). G. 1902 m. *Rose Anna McNulty*.

(5) *Brita Catharina*, f. 1871 $^{24}/_{7}$. G. 1902 $^{28}/_{1}$ m. grosshandlaren i Stockholm *Per Georg Fredrik Tempelman*, f. 1855 $^{21}/_{6}$.

2) Carl Otto Mauritz, f. 1828, grosshandlare, bankkamrerare, † 1907. G. m. Anna Lovisa Danielsson, f. 1839, † 1875.

Son:

Ernst Otto Bernhard, f. 1864 $^{25}/_{1}$, guldslagare (Stockholm).

3) August Wilhelm, f. 1833, byråchef i lotsstyrelsen, † 1906. G. 1862 $^{12}/_{4}$ m. *Emma Sofia Wahlgren*, f. 1840 $^{31}/_{1}$ (Stockholm).

Barn:

Ernst Wilhelm, f. 1863 $^{15}/_{2}$, grosshandlare (Stockholm).

Elisabeth Sophia, f. 1864 $^{30}/_{9}$. G. 1889 $^{5}/_{1}$ m. kamreraren och kassaförvaltaren hos Prästerskapets änke- o. pupillkassa, R W O, *Erik Richard Fredrik Höglund*, f. 1863 $^{6}/_{7}$ (Stockholm).

Johan August, f. 1866, grosshandlare, † 1911. G. 1898 $^{19}/_{9}$ m. *Hildur Wilhelmina Möller*, f. 1873 $^{12}/_{8}$ (Stockholm).

Ture Victor, f. 1877 $^{3}/_{12}$, amanuens i statskontoret, e. o. notarie i lotsstyrelsen (Stockholm). G. 1911 $^{8}/_{6}$ m. *Ebba Ottilia Fernström*.

2. Johan Ulric, f. 1794, specerihandlare i Stockholm, † 1876. G. 1828 m. Carolina Christina Bäckström, f. 1808, † 1893.

Son:

Johan Oscar, f. 1831, specerihandlare i Stockholm, † 1883. G. 1854 $^{19}/_{5}$ m. *Henriette Jansson*, f. 1832 $^{23}/_{2}$ (Stockholm).

Barn:

Hilma Oscaria, f. 1855 $^{29}/_{9}$. G. 1880 $^{16}/_{5}$ m. godsägaren *Johan Fredrik Höök*, f. 1853 $^{3}/_{2}$. Ägare o. beb. Lerbrobacken i Värmland (Sunne).

Oscar Henry, f. 1864 $^{25}/_{2}$, grosshandlare i Stockholm.

Fischer

(från Hessen-Cassel).

Nedanstående släkt, som icke har samband med öfriga under olika tider hit inflyttade tyska släkter med samma namn — såsom den redan under 1600-talets första hälft i Stockholm bosatta numera utdöda s. k. Stockholmssläkten Fischer, den i förra hälften af 1700-talet till Linköping inflyttade s. k. östgötasläkten Fischer eller den hufvudsakligen i södra Sverige bosatta först i början af 1800-talet invandrade släkten med detta namn — inkom till Stockholm 1740 från Hessen-Cassel; stamfadern medföljde konung Fredrik I hit såsom dennes köksmästare. Stamfaderns son Anders Fischer, f. 1732, källarmästare i Örebro, † 1793, hade i sitt gifte med Magdalena Broman, f. 1724, † 1789, sönerna Per Adolf och Anders, hvilka stiftade nedanstående två grenar af släkten.

Äldre grenen:

Per Adolf, f. 1763, mönsterskrifvare vid Lifreg:tets husarer, † 1823. G. 1:o m. N. N.; 2:o m. Catharina Thedin, f. 1768, † 1824.

Söner, i 1:a giftet:

1. Per Gustaf, f. 1785, postmästare i Askersund, † 1845. G. 1:o 1815 m. Margareta Ulrika Walcke, f. 1786, † 1832; 2:o 1832 m. Eva Sofia Brattström, f. 1796, † 1870.

Söner, i 1:a giftet:

1) Conrad, f. 1817, bruksinspektor, † 1885. G. 1:o m. Ida Fredrika Clementine Gothén, f. 1831, † 1870; 2:o m. Jenny Gabriella Flodin, f. 1841, † 1893.

Barn, i 1:a giftet:

(1) Gustaf Hakon Birger, f. 1861, handlande, † 1913. G. m. *Emma Charlotta Ekenberg*, f. 1860.

Dotter:

Greta Lisa, f. 1902.

(2) *Anna Paulina*, f. 1866. G. m. stationsinspektoren *Gustaf Waldemar Ytterberg*, f. 1859 (Ställdalen).

(3) ***Per Elis Conrad***, f. 1868, direktör (Stockholm). G. 1901 m. ***Anna Elisabeth Wahlstedt***, f. 1876.

Barn:

Bengt Gunnar, f. 1903.

Ann-Lis Dagny Margareta, f. 1906.

2) Per Adolf, f. 1819, handlande o. bankdirektör i Lidköping, † 1887. G. 1844 m. Christine Richert, f. 1817, † 1896.

Barn:

(1) Per Birger, f. 1845, handlande i Lidköping, † 1896. G. 1881 $^{12}/_{12}$ m. *Jenny Maria Carolina Richert*, f. 1860 $^{16}/_{11}$. Omg. 1897 $^{9}/_{9}$ m. godsägaren John Edgren, f. 1858, † 1905 (Stockholm).

Dotter:

Hedvig Ragnhild Kristina, f. 1887 $^{7}/_{5}$. G. 1914 $^{12}/_{10}$ m. löjtnanten vid Västgöta reg:te, eleven vid Krigshögskolan *Nils Gustaf Belfrage*, f. 1885 $^{5}/_{9}$ (Stockholm).

(2) *Edith Ulrika Charlotta*, f. 1847 $^{28}/_{9}$. G. 1872 $^{2}/_{5}$ m. grosshandlaren Rejnhard Cornelius Nordström, f. 1834, † 1907 (Stockholm).

(3) *Ernst Konrad Abraham*, f. 1849 $^{19}/_{3}$, f. d. major i armén o. kapten vid Västgöta reg:te, RSO (Lidköping). G. 1877 $^{14}/_{2}$ m. Charlotte Margarete Fett från Tyskland, f. 1854, † 1909.

Söner:

a) *Per Adolf*, f. 1877 $^{6}/_{12}$, konstnär (Råsunda). G. 1915 $^{11}/_{1}$ m. *Ruth Maria Charlotta Moberg*, f. 1881 $^{30}/_{8}$.

Son:

Bertil Per Emil, f. 1915 $^{28}/_{10}$.

b) *Tore Emil*, f. 1883 $^{22}/_{6}$, postexpeditör (Limmared). G. 1912 $^{10}/_{2}$ m. *Gurli Hildegard Victoria Söderberg*, f. 1885 $^{25}/_{3}$.

Dotter:

Birgitta Margareta (Birgit), f. 1914 $^{18}/_{3}$.

c) *Ernst Felix*, f. 1890 $^{14}/_{1}$, fil. lic., amanuens vid Röhsska konstslöjdmuseet (Göteborg). G. 1915 $^{11}/_{2}$ m. *Gertrud Anrep-Nordin*, f. 1892 $^{9}/_{9}$.

(4) *Ester Carolina Emilia*, f. 1852 $^{8}/_{7}$. G. 1874 $^{12}/_{11}$ m. grosshandlaren Frans Edvard Fett, f. 1849, † 1911 (Nordstrand, Kristiania).

(5) *Ellen Matilda Lovisa*, f. 1857 $^{5}/_{11}$. Äg. Lilla Fästa i Västergötland (Lidköping).

i 2:a giftet:

3) Gustaf Elis, f. 1834, vice häradshöfding, † 1889. G. 1864 $^{17}/_{11}$ m. *Hildur Fredrika Abenius*, f. 1843 $^{18}/_{10}$ (Stockholm).

Barn:

(1) *Carl Gustaf Hjalmar*, f. 1865 $^{2}/_{10}$, jur. utr. kand., sekreterare o. kamrerare i arméförvaltningen (Stockholm). G. 1909 $^{1}/_{2}$ m. *Hildegard Magnhild Adelina Lavén*, f. 1867 $^{21}/_{2}$.

Fosterdotter:

Ruth Hildegard, f. 1894 $^{30}/_{6}$.

(2) *Ellen Hildur Elisabeth*, f. 1867 $^{16}/_{3}$ (Södertälje).

(3) *Ruth Eva Maria*, f. 1869 $^{24}/_{12}$ (Stockholm).

(4) *Estrid Margareta*, f. 1872 $^{19}/_{8}$ (Göteborg).

(5) *Signe Haralda*, f. 1874 $^{13}/_{11}$ (Stockholm).
(6) *Thyra Mathilda*, f. 1876 $^{28}/_{4}$. G. 1902 $^{25}/_{10}$ m. direktören *Knut Johan Filip Thomsen*, f. 1869 $^{7}/_{10}$ (Stockholm).
(7) *Stig Gunnar*, f. 1877 $^{30}/_{6}$, ingenjör hos Svenska kullagerfabriken (Göteborg).
(8) *Knut Emil Gunnar*, f. 1880 $^{12}/_{5}$, e. jägmästare, länsjägmästare i Blekinge län o. sekreterare i länets jaktvårdsförening (Ronneby). G. 1907 $^{30}/_{5}$ m. *Elisabet Ester Margareta (Greta) Lokrantz*, f. 1882 $^{9}/_{12}$.

Barn:

Per-Jakob, f. 1908 $^{6}/_{3}$.
Erling Emil Gunnar, f. 1910 $^{23}/_{11}$.
Göran, f. 1913 $^{25}/_{3}$.
Greta-Gunilla, f. 1915 $^{5}/_{12}$.

i 2:a giftet:

2. **Anders** Fredrik, f. 1796, kyrkoherde i Blidsberg, † 1864. G. 1829 m. Brita Christina Malmberg, f. 1796, † 1876.

Son:

Johan Justus, f. 1833, landtbrukare, † 1898. G. 1874 m. *Amanda Marianne Flodin*, f. 1852 (Göteborg).

Barn:

(1) *Karl Victor*, f. 1875 $^{30}/_{3}$, handlande (Göteborg). G. 1911 m. Selma Elisabet Persson, f. 1890, † 1911.
(2) *Otto Sigfrid*, f. 1877 $^{22}/_{1}$, handlande i Göteborg. Äg. villan Olivedal vid Långegrag. G. 1901 $^{27}/_{10}$ m. *Anna Justina Johansson*, f. 1874 $^{23}/_{9}$.

Barn:

Ella Ragnhild, f. 1902 $^{18}/_{4}$.
Iris Sara Marianne, f. 1906 $^{12}/_{11}$.
Per Anders Fredrik, f. 1914 $^{21}/_{1}$.

(3) *Alma Christina*, f. 1879 $^{24}/_{4}$. G. 1905 m. handlanden *Karl Johan Larsson* (Skara).
(4) *John Eric*, f. 1881 $^{17}/_{11}$, handlande (Ulricehamn). G. 1912 m. *Gertrud Elisabet Johansson*.

Barn:

Harry Cassel, f. 1913 $^{23}/_{12}$.
Eric Malte, f. 1915.

(5) *Ivar*, f. 1884 $^{9}/_{10}$.
(6) *Anna Sigrid*, f. 1890 $^{18}/_{7}$. G. 1912 m. *Anders Torsten Persson*, f. 1883.
(7) *Anton Knut Mauritz*, f. 1896 $^{7}/_{8}$.

3. Per Adolf, f. 1801, prost o. kyrkoherde i Bellefors, † 1870. G. m. Christina Sofia Linderholm, f. 1811, † 1894.

Son:

Fredrik August, f. 1847 $^{23}/_{9}$, kamrer vid Skaraborgs läns sparbank (Skara). G. 1875 $^{17}/_{3}$ m. *Hortence Candida Danckwardt*, f. 1852 $^{10}/_{3}$.

Barn:

(1) *Bertha Candida*, f. 1875 $^{16}/_{12}$. G. 1900 $^{28}/_{12}$ m. direktören o. föreståndaren för Bjärka-Säby landtbruksskola *Peter Anton Georg von Zweigbergk*, f. 1873 $^{8}/_{5}$ (Bjärka).
(2) *Jean Adolf*, f. 1877 $^{22}/_{7}$, kontrollör (Skara). G. 1912 $^{28}/_{10}$ m. *Elsa Cecilia Eng*, f. 1888 $^{12}/_{8}$.

Barn:

Jean Anga, f. 1912 $^{24}/_{7}$.
Astrid Ingrid Elisabeth, f. 1915 $^{5}/_{7}$.

(3) *Tore Fabian*, f. 1878 $^{5}/_{12}$, sjökapten (Fiskebäckskil). G. 1908 $^{17}/_{12}$ m. *Frida Charlotta Andersson*, f. 1884 $^{25}/_{11}$.

Barn:

Sven Olof Tore, f. 1910 $^{20}/_{4}$.
Maj Gunhild Elisabeth, f. 1913 $^{19}/_{1}$.
Ruth Hortense Elisabeth (Lisa), f. 1914 $^{24}/_{9}$.

(4) *Elsa Christina*, f. 1880 $^{27}/_{5}$.
(5) *Adelaïde (Ada)*, f. 1881 $^{22}/_{7}$, öfversköterska vid Sabbatsberg (Stockholm).
(6) *Hildur Ingeborg*, f. 1883 $^{3}/_{1}$, direktris (Långbro, Älfsjö).
(7) *Ruth Dagmar*, f. 1884 $^{15}/_{6}$, laborator (Solbacken, Hultsveden).
(8) *David Werner*, f. 1885 $^{27}/_{6}$, stationsskrifvare vid statens järnvägar (Sköfde). G. 1912 m. *Zaïda Fåhræus*, f. 1886 $^{5}/_{12}$.

Söner:

Stellan Gustaf Werner, f. 1913 $^{15}/_{6}$.
Åke, f. 1915 $^{19}/_{11}$.

(9) *Sven*, f. 1888 $^{15}/_{4}$, tandläkare (Nyköping). G. 1913 $^{12}/_{4}$ m. *Elsa Fogelberg*, f. 1888 $^{9}/_{9}$.

Dotter:

Birgit, f. 1914 $^{25}/_{2}$.

(10) *Anders Nathanael*, f. 1889 $^{25}/_{10}$, stationsskrifvare vid statens järnvägar (Stockholm).

(11) *Signe Anna Wilhelmina*, f. 1891 $^{6}/_{6}$.

(12) *Greta Elisabeth*, f. 1892 $^{24}/_{10}$, kontorist (Stockholm).

(13) *Karin Augusta Candida*, f. 1894 $^{12}/_{5}$. G. 1915 $^{24}/_{6}$ m. landtbrukaren *Axel Albinsson*, f. 1890 $^{30}/_{9}$ (Simmatorp, Skara).

Yngre grenen:

Anders, f. 1765, skolmästare i Örebro, † 1831. G. m. Catharina Ehrenberg, f. 1772, † 1839.

Söner:

1. Victor Justus, f. 1797, kronolänsman, † 1852. G. 1824 m. sin kusin Clara Maria Fischer, f. 1804, † 1876.

Barn:

1) Anders Adolf, f. 1825, kyrkoherde i Hångsdala, † 1902. G. 1:o 1870 $^{12}/_{10}$ m. sin kusin Katarina Emilia Fischer, f. 1845, † 1883; 2:o 1892 $^{2}/_{11}$ m. *Mathilda Josefina Lindqvist*, f. 1853 $^{14}/_{11}$ (Hjo).

Barn:

(1) *Adolf Teodor*, f. 1871 $^{17}/_{11}$, med. lic., praktiserande läkare i Göteborg. G. 1914 $^{19}/_{3}$ m. *Ebba Lilly Constance (Lillan) Berndt*, f. 1892 $^{20}/_{9}$.

Söner:

Bernt Adolf Teodor, f. 1915 $^{10}/_{3}$.

Per Gösta Anders, f. 1916 $^{25}/_{5}$.

(2) *Josef Teofil*, f. 1873 $^{6}/_{9}$, jur. utr. kand., länsnotarie i Skaraborgs län (Mariestad). G. 1914 $^{9}/_{10}$ m. *Anna Josefina Hjorth*, f. 1883 $^{26}/_{5}$.

Dotter:

Ester Anna Greta, f. 1916 $^{12}/_{1}$.

(3) *Esther Vilhelmina Concordia*, f. 1880 $^{31}/_{5}$, pianist. G. 1899 $^{28}/_{12}$ m. öfverläraren *Frans Lindskog*, f. 1869 $^{22}/_{6}$ (Stockholm).

2) Per Rupert, f. 1829, handlande, † 1876. G. 1871 m. *Maria Olivia Ek*, f. 1845 $^{30}/_{8}$ (Stockholm).

Döttrar:

Clara Maria, f. 1872 $^{30}/_{8}$ (Stockholm).
Hedvig Anna Olivia, f. 1875 $^{1}/_{3}$ (Stockholm).

3) Erik Wilhelm, f. 1831, bankdirektör, kronolänsman i Falköping, † 1905. G. 1864 m. Matilda Elisabeth Forsblad, f. 1840, † 1892.

Barn:

(1) *Göta Clara Fredrika*, f. 1865 $^{10}/_{8}$. G. 1901 m. landtbrukaren Otto Kärrbergh, f. 1868, † 1903 (Alingsås).

(2) *Gösta Victor Jakob*, f. 1866 $^{22}/_{12}$, hofrättsråd i Göta hofrätt, RNO (Jönköping). G. 1905 $^{18}/_{9}$ m. *Svea Charlotta Karolina Witte*, f. 1884 $^{7}/_{1}$.

Söner:

Wilhelm Gösta, f. 1906 $^{30}/_{8}$.
Georg Otto Gösta, f. 1908 $^{28}/_{8}$.
Jakob Erik, f. 1910 $^{11}/_{4}$.

(3) *Arthur Anders Adolf*, f. 1868 $^{5}/_{10}$, verkst. direktör vid aktb. Lomma Tegelfabrik (Lomma). G. 1900 $^{1}/_{6}$ m. *Ida Befritz*, f. 1881 $^{28}/_{10}$.

Barn:

Elsa Margareta (Greta), f. 1901 $^{26}/_{8}$.
Erik Wilhelm, f. 1903 $^{9}/_{6}$.
Nadja Mathilda Adelaïde, f. 1906 $^{28}/_{1}$.
Astrid Ida, f. 1907 $^{14}/_{7}$.
Åke Gustaf Adolf, f. 1908 $^{6}/_{11}$.
Märta Ingeborg, f. 1911 $^{7}/_{10}$.

(4) *Willy Agnes Matilda*, f. 1870 $^{30}/_{9}$. G. 1889 m. landtbrukaren Hjalmar Kärrbergh, f. 1856, † 1909 (Vänersborg).

4) *Livia Justa Irenes*, f. 1832 $^{15}/_{12}$ (Vårgårda).

5) Victor Justus Hilarius, f. 1835, boktryckare, † 1915. G. 1:o 1868 $^{26}/_{5}$ m. Amalia Josefina Forssblad, f. 1842, † 1899; 2:o 1903 $^{3}/_{6}$ m. *Maria Charlotta Osberg*, f. 1859 $^{12}/_{4}$ (Göteborg).

Barn, i 1:a giftet:

(1) *Victor Emanuel*, f. 1869 $^{14}/_{3}$, tandläkare (Göteborg).

(2) *Signe Edit Wilhelmina*, f. 1870 $^{21}/_{12}$. G. 1895 $^{29}/_{10}$ m. direktören *Anders Reinhold Sund*, f. 1870 $^{21}/_{12}$ (Örebro).

(3) *Walter Fabian*, f. 1872 $^{7}/_{5}$, fil. lic., adjunkt vid högre reallläroverket i Göteborg. G. 1900 $^{3}/_{7}$ m. *Edith Stockman*, f. 1874 $^{9}/_{5}$.

Barn:

Gunnar Anders Viktor, f. 1901 $^{29}/_{5}$.
Torkel Anders Walter, f. 1902 $^{30}/_{12}$.
Ingeborg Karin Amalia, f. 1906 $^{2}/_{8}$.
Dora Edith Fredrika, f. 1911 $^{11}/_{8}$.

(4) *Axel Gustaf Daniel*, f. 1878 $^{6}/_{6}$, tandläkare i Malmö. G. 1906 $^{14}/_{4}$ m. *Gärda Maria Nilsson*, f. 1883 $^{21}/_{5}$, tandläkare.

6) *Selma Christina Elisabeth*, f. 1837 $^{1}/_{4}$ (Vårgårda).

7) *Syster Anna Charlotta (Lotten)*, f. 1845 $^{25}/_{4}$ (Skara).

2. Per Jacob, f. 1815, bruksägare, † 1891. G. 1843 m. Anna Charlotta Stenbäck, f. 1822, † 1903.

Barn:

1) Per Axel Magnus, f. 1844, grosshandlare i Stockholm, † 1907. G. 1869 m. Rut Alcesté Wistrand, f. 1847, † 1899.

Barn:

(1) *Ingrid*, f. 1871 $^{13}/_{12}$, öfversköterska (Stockholm).

(2) *Harald*, f. 1873 $^{12}/_{4}$, handlande i Stockholm. G. 1905 $^{16}/_{4}$ m. *Eva Eleonora Strindberg*, f. 1877 $^{14}/_{9}$.

Son:

Sven-Einar.

(3) *Bertil*, f. 1878 $^{2}/_{6}$, köpman (Malmö).

(4) Ragnar, f. 1886, civilingenjör, underingenjör vid statens järnvägar, † 1916. G. 1915 $^{3}/_{7}$ m. *Ester Anna Lovisa Ahlstedt*, f. 1887 $^{17}/_{10}$ (Örebro).

Son:

Svante, f. 1916 $^{3}/_{4}$.

2) Anders Adolf Teodor, f. 1846, redaktör, † 1892. G. m. *Ingeborg Sophia Kristina Dahlberg*, f. 1858 $^{12}/_{7}$ (Stockholm).

Barn:

(1) *Jakob,* f. 1877 $^{15}/_{9}$, medarbetare i Svenska Dagbladet, redaktör för Djursholms Tidning (Stockholm). G. 1909 $^{26}/_{12}$ m. *Ingeborg Emilia Knutsson,* f. 1882 $^{28}/_{1}$.

Dotter:

Gunnel Ingeborg, f. 1911 $^{20}/_{9}$.

(2) *Georg,* f. 1880 $^{11}/_{9}$, kontorist (Stockholm).

(3) *Agnes,* f. 1881 $^{29}/_{9}$, sjukgymnast. G. m. banktjänstemannen *Renato Adamczyk* (Santos, Brasilien).

3) *Anna Paulina Christina,* f. 1848 $^{29}/_{8}$. G. 1872 $^{18}/_{1}$ m. f. d. godsägaren, friherre *Anton Gerard De Geer af Finspång,* f. 1848 $^{3}/_{11}$ (Strängnäs).

4) *Hilma Elisabeth Catharina,* f. 1850 $^{15}/_{1}$. G. 1873 $^{15}/_{1}$ m. grosshandlaren Erik Holmberg, f. 1848, † 1907 (Stockholm).

5) *Agnes Victoria Maria,* f. 1854 $^{15}/_{3}$. G. 1878 $^{24}/_{6}$ m. e. jägmästaren *Henrik Frans Christopher Tegnér,* f. 1843 $^{31}/_{12}$ (Gransäter, Norrtälje).

6) *Jacob Hugo,* f. 1855 $^{1}/_{5}$ (Youngstown, Ohio, Nordamerika). G. m. Sophie Olin, f. 1863, † 1902.

Döttrar:

Anna Hedvig Sophia, f. 1888 $^{14}/_{3}$. G. 1915 $^{31}/_{12}$ m. folkskolläraren *Herman Löfgren* (Gällö).

Fanny Kristina, f. 1890 $^{23}/_{1}$, privatlärarinna (Gällö).

Fischerström (från Hofdala) 1912, 13, 15—16. — **Flensburg** 1912—14.

Floderus.

Äldste kände stamfadern Jöns Persson, f. 1640, † 1702, g. m. Ingeborg Olofsdotter, f. 1639, † 1700, var bonde i Höreda i Lekeryds socken i Småland. Hans son Per, som omkr. år 1703 antog namnet Floderus, var f. 1683 och dog 1741 som prost i Skatelöf i Småland. I sitt första gifte (1717) med

biskopen Olof Cavallius' dotter Helena Catharina Cavallia, f. 1699, † 1728, hade Per Floderus sonen Johan, f. 1721, professor i Uppsala, † 1789. G. 1765 m. domprosten Mathias Asps dotter Ulrica, f. 1746, † 1813, blef professor Floderus fader till Mathias, f. 1766, † 1822, teol. d:r och prost i Rasbo-Kil i Uppland, g. 1795 m. Christina Maria Berg, f. 1778, † 1841, och till Per, f. 1768, † 1840, assessor, g. 1794 m. Margareta Lovisa Forslind, † 1834. Mathias Floderus var stamfader för den äldre grenen af släkten, från assessor Per Floderus härstammar den yngre grenen.

Litteratur: Sv. Ättartal 1892; Sv. Släktkalendern 1913.

Äldre grenen:

Uno (son af Mathias, se historiken), f. 1804, egendomsägare, † 1874. G. 1:o 1824 m. Erica Wilhelmina Théel, f. 1803, † 1843; 2:o 1844 m. Ulrica Larsson, f. 1822, † 1873.

Barn, i 1:a giftet:

1. Ali, f. 1826, fil. d:r, teol. kand., kyrkoherde, † 1877. G. 1:o 1863 $^{25}/_{8}$ m. Laura Bernhardina Stras, f. 1838, † 1864; 2:o 1865 $^{31}/_{10}$ m. *Emma Gustava Stras*, f. 1843 $^{8}/_{3}$ (Uppsala).

Döttrar, i 1:a giftet:

Laura Mathilda, f. 1864 $^{21}/_{5}$. G. 1895 $^{11}/_{10}$ m. kammereraren vid Sundsvalls utskänkningsbolag *Johan Gustaf Richard Wallerstedt*, f. 1863 $^{7}/_{11}$ (Sundsvall).

i 2:a giftet:

Eva Göthilda, f. 1866 $^{21}/_{12}$, kontorist (Stockholm).
Ester, f. 1868 $^{12}/_{9}$, interurbantelefonist (Uppsala).
Tyra Maria, f. 1871 $^{16}/_{10}$ (Uppsala).
Gerda Elisabet, f. 1873 $^{7}/_{3}$ (Uppsala).
Sigrid Amalia, f. 1875 $^{19}/_{2}$, tjänsteman hos Svenska lifförsäkringsanstalten Trygg (Stockholm).

2. Björn Mathias, f. 1830, med. lic., kir. mag., stadsläkare, † 1882. G. 1863 m. Beda Maria Brunnberg, f. 1837, † 1912.

Barn:

1) *Erika Maria Lovisa (Minne)*, f. 1865 $^{10}/_{9}$. G. 1897 $^{20}/_{2}$ m. e. o. hofrättsnotarien, praktiserande advokaten *Carl Tycho Louis Chrysander*, f. 1861 $^{29}/_{4}$ (Uppsala).
2) *Oskar Mattias (Matts)*, f. 1869 $^{30}/_{9}$, fil. d:r, lektor i biologi o. kemi vid Högre allm. läroverket i Västerås. G. 1901 $^{20}/_{6}$ m. *Maria Gustafva (Maja) Een*, f. 1876 $^{5}/_{5}$.

Barn:

Per Erik Gustaf, f. 1902 $^{6}/_{6}$.
Elsa Maria, f. 1904 $^{7}/_{3}$.
Sven Olof Johan, f. 1907 $^{12}/_{1}$.
Karl Håkan Mattias, f. 1907 $^{19}/_{12}$.

3) *Beda Mathilda*, f. 1872 $^{1}/_{10}$, vaktföreståndarska vid telegrafverket (Uppsala).

3. Manfred Mustapha, f. 1832, fil. d:r, rektor, † 1909 $^{31}/_{8}$. G. 1859 $^{19}/_{7}$ m. *Karolina Gustafva Brunnberg*, f. 1835 $^{14}/_{12}$ (Härnösand).

Barn:

1) *Maria Wilhelmina*, f. 1860 $^{9}/_{5}$. G. 1882 $^{10}/_{6}$ m. f. d. rektorn, RNO, fil. d:r, *Peter Fredrik Leo Bagge*, f. 1850 $^{7}/_{11}$ (Stockholm).
2) *Lovisa Ulrica (Ulla)*, f. 1862 $^{2}/_{2}$. G. 1880 $^{28}/_{9}$ m. f. d. majoren, RSO, *Ludvig Rudolf Gustaf Kistner*, f. 1846 $^{3}/_{7}$. Inneh. Gumlösa fideikommiss i Uppland. (Uppsala.)
3) *Eva Carolina Charlotta*, f. 1865 $^{30}/_{4}$. G. 1888 $^{4}/_{1}$ m. rektorn vid Tekniska elementarskolan i Härnösand, studierektorn vid Härnösands elementarläroverk för flickor, ordf. i styrelsen för sjunde distriktets döfstumsskola, landstingsmannen i Västernorrlands län, vice ordf. hos stadsfullmäktige i nämnda stad, civilingenjören, RNO, fil. lic. *Karl Anton August Tham*, f. 1858 $^{21}/_{6}$.
4) *Björn Gustaf Oskar*, f. 1867 $^{14}/_{8}$, med. d:r, docent i kirurgi vid Karolinska institutet, öfverläkare vid Kronprinsessan Lovisas vårdanstalt för sjuka barn (Stockholm). G. 1901 $^{4}/_{1}$ m. *Elma Lind*, f. 1876 $^{11}/_{1}$.

Barn:

Elma, f. 1902 $^{19}/_{9}$.
Björn Hjalmar Manfred, f. 1905 $^{6}/_{3}$.
Ragnhild, f. 1909 $^{21}/_{8}$.
Sten, f. 1911 $^{15}/_{8}$.

5) *Simon Ernst Tycho*, f. 1873 $^{22}/_{10}$, kapten i Boden-Karlsborgs artillerireg:te, tygmästare i Boden, RSO. G. 1901 $^{9}/_{3}$ m. *Majken Anna Elisabet Själander*, f. 1876 $^{9}/_{9}$.

Dotter:

Britt Lily, f. 1908 $^{6}/_{4}$.

4. *Nina*, f. 1839 $^{10}/_{3}$. G. 1868 $^{8}/_{3}$ m. f. d. fördelningsläkaren, f. d. regementsläkaren vid Lifreg:tets dragoner, praktiserande läkaren i Enköping, KWO I

kl., RNO, KNS:tOO 2 kl., RRS:t AnO 2 kl., L KrVA, med. d:r *Ernst Otto Theodor Westerlund*, f. 1839 $^{22}/_{10}$. Äg. Halmbyboda i Uppland o. hus i Enköping.

5. *Göthilda (Götha)*, f. 1841 $^{15}/_{9}$ (Halmbyboda, Bärby).

i 2:a giftet:

6. *Uno Gustaf*, f. 1851 $^{3}/_{11}$, f. d. förste stationsskrifvare i Uppsala, GM. G. m. *Sophie Catharina Amalia Eklund*, f. 1858 $^{8}/_{10}$.

Söner:

1) *Uno Thorbjörn*, f. 1885 $^{21}/_{7}$, farm. kand., vet. med. stud. (Stockholm).
2) *Hjalmar Styrbjörn*, f. 1886 $^{24}/_{8}$, ingenjör (Porjus). G. 1914 m. *Annie Ulrika Nyberg*, f. 1888 $^{28}/_{6}$.

Dotter:

Sigrid, f. 1915 $^{22}/_{2}$.

3) *Selim Esbjörn*, f. 1892 $^{16}/_{7}$, banktjänsteman (Stockholm).

7. *Thore*, f. 1853 $^{23}/_{5}$, med. lic., stadsläkare i Enköping, vice ordf. i styrelsen för Enköpings sparbank, stadsfullmäktig, vice ordf. i hälsovårdsnämnden, RWO. G. 1886 $^{8}/_{6}$ m. Alma Ekeroth, f. 1856, † 1888.

Döttrar:

Signe, f. 1887 $^{30}/_{4}$. G. 1915 $^{22}/_{5}$ m. banktjänstemannen, löjtnanten i Västmanlands trängkårs reserv, läraren i gymnastik vid realskolan i Enköping, *Karl Daniel Arosenius*, f. 1886 $^{9}/_{4}$.

Alma, f. 1888 $^{21}/_{10}$. G. 1912 $^{5}/_{6}$ m. kyrkoadjunkten i Fässberg, teol. kand. *Carl Oscar Daniel Cullberg*, f. 1887 $^{5}/_{8}$ (Mölndal).

8. *Theresia Clothilda (Thérèse)*, f. 1855 $^{28}/_{10}$. G. 1882 $^{15}/_{1}$ m. godsägaren Karl Jakob Fredrik Arosenius, f. 1852, † 1899 (Nynäs, Enköping).

9. Selim, f. 1857, landtbrukare, † 1914. G. 1891 $^{31}/_{10}$ m. *Ida Erika Krantz*, f. 1870 $^{20}/_{3}$ (Selknä, Marielund).

Barn:

Oskar Olof Bengt, f. 1893 $^{19}/_{10}$, apotekselev (Uppsala).

Uno, f. 1895 $^{4}/_{2}$, banktjänsteman (Enköping).

Leo Tore Waldemar, f. 1897 $^{2}/_{10}$, järnvägstjänsteman (Nora).

Judith Ida Carolina, f. 1899 $^{15}/_{11}$.

Lilly Mathilda Theresia, f. 1906 $^{16}/_{8}$.

Yngre grenen:

Johan (son af Per, se historiken), f. 1803, kronofogde, † 1869. G. 1830 m. Charlotta Lovisa Tillman, f. 1803, † 1868.

Barn:

1. Axel Alfred Johan, f. 1831, hospitalssyssloman, † 1876. G. 1861 m. Katharina Charlotta Lundgren, f. 1837, † 1903.

Döttrar:

Maria Emilia Charlotta, f. 1862 $^{19}/_{5}$ (Stockholm).

Hildur Augusta Catharina, f. 1863 $^{15}/_{5}$. Fru Floderus. (Vistas mest utomlands.)

2. *Augusta Mathilda*, f. 1839 $^{10}/_{9}$. G. m. godsägaren, ordf. i Östergötlands läns brandstodsbolag o. i styrelsen för Vifolka härads sparbank, verkst. direktören i Östgöta hypoteksförening, landstingsmannen, RNO, RWO, *Erik Gustaf Axel Danckwardt-Lillieström*, f. 1839 $^{8}/_{9}$. Inneh. Solberga o. Sörby fideikommisser, båda i Östergötland (Solberga, Sya).

Folcker (Stockholmssläkten) 1915—16. — **Follin** 1914. — **Forssell** och **Forsell** (Västgötasläkten) 1913, 15—16. — **Francke** (Skånesläkten) 1913, 15—16. — **Fredenberg** 1912, 13, 15—16.

Fresk.

Denna släkt utgör en gren af släkten Frisk från Hudiksvall (se nedan). Namnförändringen företogs af nedanstående Lars Fresk för att skilja sig från brodern Olof, emedan, då de samtidigt voro handlande i Hudiksvall, deras korrespondens ofta förväxlades.

Litteratur: Anrep, Sv. Släktboken II; Sv. Släktkalendern 1913.

Lars, f. 1758, handlande, klädesfabrikör, † 1830. G. m. Anna Catharina Westman, f. 1764, † 1830.

Söner:

1. Olof, f. 1785, fabrikör, † 1836. G. 1823 m. Carolina Wilhelmina Ehrnström, f. 1799, † 1863.

Dotter:

Hedvig Ulrika (Ulla), f. 1832 $^{26}/_{12}$. G. 1861 $^{20}/_{3}$ m. registratorn, fil. d:r Conrad Julius Anstrin, f. 1821, † 1911 (Stockholm).

2. Pehr, f. 1795, godsägare, † 1869. G. 1822 m. Charlotta Juliana Westman, f. 1802, † 1874.

Söner:

1) Carl Wilhelm, f. 1828, landtbrukare, † 1896. G. 1868 $^{9}/_{8}$ m. *Selma Olivia Dorothea Österberg*, f. 1849 $^{17}/_{2}$ (Stockholm).

2) *Pehr Olof*, f. 1834 $^{13}/_{11}$, f. d. landtbrukare (Stockholm). G. 1867 $^{27}/_{3}$ m. *Anna Johanna Rathsman*, f. 1849 $^{27}/_{1}$.

Barn:

Pehr John, f. 1868 $^{15}/_{2}$. Bosatt i Nordamerika. G. 1897 $^{14}/_{11}$ m. *Siri Maria Hallström*, f. 1875 $^{25}/_{1}$.

Anna Maria, f. 1869 $^{3}/_{4}$ (Stockholm).

Tekla Johanna, f. 1871 $^{23}/_{9}$. G. m. stationsmästaren Carl Robert Hildebrand, f. 1870, † 1914 (Hörnsjö).

Thyra Elisabeth, f. 1876 $^{6}/_{3}$. G. 1906 $^{1}/_{4}$ m. köpmannen *Pehr August Lundgren*, f. 1873 $^{13}/_{10}$ (Drottningholm).

Margareta Victoria, f. 1881 $^{29}/_{10}$.

Ernst Robert, f. 1887 $^{19}/_{12}$, kontorist hos firman Hylin & C:is fabriksaktb. (Stockholm).

Carl Arvid, f. 1889 $^{17}/_{12}$, kontorist i firman Hylin & C:is fabriksaktb. (Stockholm).

3) *Frans Törner*, f. 1835 $^{23}/_{12}$, f. d. handlande o. skeppsredare, f. d. godsägare (Strängnäs). G. 1:o 1871 $^{27}/_{8}$ m. Evelina Albertina Westman, f. 1845, † 1880; 2:o 1892 $^{6}/_{8}$ m. *Eva Elisabet (Lizzie) Ullgren*, f. 1863 $^{10}/_{7}$.

Barn, i 1:a giftet:

(1) *Pehr Albert*, f. 1874 $^{6}/_{7}$, ingenjör, teknisk ledare för Woikka Cellulosafabrik i Finland (Woikka, Harju). G. 1899 $^{5}/_{8}$ m. *Gurli Johanna Charlotta Söderström*, f. 1874 $^{3}/_{6}$.

Döttrar:

Greta Gurli, f. 1900 $^{5}/_{7}$.

Aina Evelina, f. 1902 $^{26}/_{1}$.

Karin Charlotta, f. 1904 $^{3}/_{10}$.

Anna Evelina (Eva), f. 1909 $^{5}/_{3}$.

i 2:a giftet:

(2) *Anna Elisabet*, f. 1893 $^{20}/_{6}$, telegrafist (Stockholm).
(3) *Astrid Charlotta*, f. 1895 $^{7}/_{4}$.
(4) *Erik Törner*, f. 1899 $^{30}/_{9}$.
(5) *Harald Nils Törner*, f. 1901 $^{15}/_{9}$.

4) Oswald Theodor, f. 1837, landtbrukare, † 1896. G. 1873 $^{9}/_{10}$ m. *Lovisa Josephina Loberg*, f. 1851 $^{23}/_{8}$ (Åre).

Barn:

(1) *Sigrid Augusta*, f. 1874 $^{18}/_{10}$, lärarinna (Stockholm).
(2) *Gustaf Oswald*, f. 1878 $^{17}/_{6}$, trädgårdsdirektör (Long Beach, Californien). G. 1:o 1907 m. Hansine Jensen från Danmark, † 1910; 2:o 1912 m. *Kirstine Larsen* från Danmark.

Barn, i 1:a giftet:

Erik, f. 1908 $^{6}/_{8}$.

i 2:a giftet:

Ingrid, f. 1913.
Axel, f. 1914.
Ernst, f. 1915.

(3) *Elisabeth Josefina (Lisa)*, f. 1882 $^{23}/_{1}$. G. 1914 $^{5}/_{8}$ m. kaptenen vid Första lifgrenadjärreg:tet *Lars Teodor Brogren*, f. 1878 $^{12}/_{12}$ (Linköping).
(4) *Anna Maria Evelina*, f. 1887 $^{2}/_{3}$.

5) Axel Robert, f. 1838, handlande, rådman o. bankdirektör i Östersund, † 1889. G. 1865 m. Brita Maria Wikström, f. 1845, † 1900.

Barn:

(1) *Per David*, f. 1869 $^{14}/_{2}$, landtbrukare (Tottängarne, Dufed). G. m. *Kristina Eriksson*, f. 1880 $^{15}/_{1}$.

Barn:

Anna-Lisa, f. 1906 $^{14}/_{3}$.
Emy, f. 1907 $^{21}/_{6}$.
Ernst Gunnar Valdemar, f. 1912 $^{13}/_{7}$.

(2) *Charlotte Maria*, f. 1870 $^{23}/_{10}$, sjukgymnast. Äg. tillsammans med systrarna Marielund (Östersund).

(3) *Wendla Birgitta (Ella)*, f. 1872 $^{31}/_{5}$. Fru Kempe (Marielund, Östersund).

(4) *Karl Robert*, f. 1874 $^{30}/_{6}$, f. d. banktjänsteman (Stockholm).

(5) *Anna Helena*, f. 1876 $^{2}/_{5}$. G. 1904 $^{10}/_{10}$ m. kamreraren vid riksbankens afdelningskontor i Jönköping *Knut Gunnar Almberg*, f. 1870 $^{17}/_{8}$.

(6) *Ruth Elisabeth*, f. 1878 $^{12}/_{4}$. G. 1901 $^{28}/_{12}$ m. direktören för Värmlands läns landtmannaföreningars centralförening *Emil Fredrik Waldemar (Wallodi) Silfverhjelm*, f. 1874 $^{2}/_{10}$ (Karlstad).

(7) *Nanna Evelina*, f. 1880 $^{11}/_{5}$. G. 1904 $^{5}/_{1}$ m. jägmästaren i Östersunds revir *Ernst Herbert Constantin Ouchterlony*, f. 1869 $^{22}/_{9}$ (Östersund).

(8) *Naëmie Josefina*, f. 1882 $^{20}/_{5}$. G. 1913 $^{25}/_{11}$ m. majoren vid Jämtlands fältjägarreg:te, RSO, *Natanael Wikander*, f. 1873 $^{2}/_{8}$ (Östersund).

(9) *Lydia Margareta*, f. 1884 $^{14}/_{1}$. G. 1909 $^{20}/_{6}$ m. agronomen *Carl-Johan Magnus Huss*, f. 1883 $^{11}/_{1}$. Äg. o. beb. Johannisberg i Medelpad.

(10) *Seth Henrik*, f. 1886 $^{2}/_{1}$, disponent för Allm. Svenska utsädesaktb:s i Svalöf filial för Norra Sverige (Härnösand). G. 1912 $^{28}/_{5}$ m. *Olga Romanow*, f. 1890 $^{12}/_{9}$.

Barn:

Karl-Henrik, f. 1913 $^{13}/_{9}$.
Sonja Maria, f. 1913 $^{13}/_{9}$.

6) *Claes Fredrik*, f. 1839 $^{29}/_{12}$, f. d. ångfartygsbefälhafvare o. skeppsredare (Aspholmen, Örebro). G. 1877 $^{13}/_{6}$ m. *Laura Fredrika Hylin*, f. 1850 $^{13}/_{2}$.

Barn:

Jane Johanna, f. 1878 $^{18}/_{3}$.
Arno, f. 1882 $^{10}/_{3}$, ex. sjökapten (Göteborg). G. 1916 $^{12}/_{6}$ m. *Olga Maria Nilsson*, f. 1883 $^{7}/_{4}$.

Seidj, f. 1884 $^{3}/_{10}$. G. 1912 $^{20}/_{4}$ m. kontoristen *Carl Ludvig Moberg*, f. 1884 $^{3}/_{2}$ (Karlshamn).
Estrid, f. 1885 $^{15}/_{12}$, sjuksköterska.

Frestadius.

Släktnamnet är bildadt af stamorten Fresta i Alunda socken i Uppland. — Äldste kände stamfadern Hampus Frestadius var organist och klockare i Närtuna socken (Uppland), g. m. Anna Polyander. Hans son, tobaksfabrikören och rådmannen i Stockholm, En af borgerskapets femtio äldste, Hans Johan Ulrich Frestadius, f. 1748, † 1816, hade i sitt första gifte med Anna Maria Holmgren, f. 1753, † 1791, bland flera barn sonen Hans Olof, f. 1775, tobaksfabrikör i Stockholm, † 1829, g. m. Maria Lundegrén, med hvars dotter Maria Henrika Elisabet, f. 1810, † 1896, g. 2:o 1834 m. öfverstelöjtnanten och kammarherren, friherre August Reinhold Mannerheim, f. 1802, † 1867, denna gren af släkten utdog. I sitt andra gifte 1792 med Ulrika Elisabeth Ångerman, f. 1769, † 1848, hade rådman Frestadius sönerna Johan Abram, f. 1795, † 1845, ogift, med. doktor, och Anton Wilhelm (se nedan) samt döttrarna Ulrika Lovisa, f. 1793, † 1853, g. 1818 m. kammarrättsrådet Olof Nyblæus, f. 1782, † 1840, och Amalia Elisabeth, f. 1810, † 1887, g. 1849 m. regementsläkaren Johan Jakob Björkman, i hans andra gifte, f. 1800, † 1874. — Anton Wilhelm hade förutom nedanstående barn döttrarna Carolina Lovisa Ulrika, f. 1828, † 1866, g. m. konsuln Anders Olof Eschelsson, f. 1821, † 1875, och Augusta, f. 1832, † 1912, g. m. kabinettskammarherren Sixten Axel Flach, f. 1826, † 1902.

Litteratur: Sveriges allm. handelsförenings tidskrift för år 1912 n:o 11; En 1913 tryckt orubr. tabell i pat.-fol. öfver rådmannen Hans Frestadius efterkommande; Sv. Släktkalendern 1914.

Anton Wilhelm, f. 1801, köpman, industriidkare, filantrop, direktör för borgerskapets änkehus o. En af borgerskapets femtio äldste i Stockholm, † 1867. G. 1825 m. Lovisa Enblom, f. 1804, † 1854.

Barn:

1. Anders Wilhelm, f. 1827, grosshandlare, konsul, † 1894. G. 1:o 1853 m. Rosina Charlotta Julin, f. 1832, † 1877; 2:o 1878 m. Anna Wilhelmina Höglund, i hennes 2:a gifte, f. 1837, † 1914.

Barn, i 1:a giftet:

1) *Antonia Lovisa Sofia*, f. 1854 $^{20}/_{9}$ (Sköfde).
2) *Arthur Wilhelm*, f. 1856 $^{14}/_{4}$, kapten i Andra lifgrenadjärreg:tets reserv, disponent för Uttersbergs bruks aktb., RSO (Uttersberg). G. 1884 $^{6}/_{8}$ m. *Maria Carolina Seidi Lindberg*, f. 1856 $^{25}/_{2}$.

Döttrar:

Vera, f. 1887 $^{17}/_{11}$. G. 1909 $^{24}/_{10}$ m. kaptenen, friherre Knut Sperling Stensson Leijonhufvud, f. 1879, † 1916 (Uttersberg).

Margit, f. 1890 $^{3}/_{1}$. G. 1915 $^{5}/_{6}$ m. löjtnanten vid Södermanlands reg:te, friherre *Sten Carl Stensson Leijonhufvud*, f. 1882 $^{23}/_{7}$ (Örebro).

3) *Fanny Carolina*, f. 1857 $^{2}/_{6}$. G. 1887 $^{11}/_{10}$ m. generallöjtnanten i generalitetets reserv, f. d. generalstabsofficeren, Kmstk SO, Stk Belg Kr O, RR S:t St O 1 kl., RÖJ Kr O 1 kl., KDDO 1 gr., R Pr Kr O 2 kl., KNS:t OO 2 kl., L Kr V A, *Axel Fredrik von Matern*, f. 1848 $^{4}/_{6}$ (Stockholm).
4) *Erik Julin*, f. 1860 $^{28}/_{7}$, kapten i Svea artilleri-reg:tes reserv, direktör för Militärsällskapet i Stockholm, RSO, RNO, RWO, GV:s Olymp M, K Belg L O, RRS:t St O 2 kl., R Fr H L, RRS:t An O 3 kl., RÖJ Kr O 3 kl., Milit idrotts förtj m i guld, G M Skidl, G M Idrott.

2. ***Ida Amalia***, f. 1836 $^{31}/_{8}$ (Stockholm).
3. ***Otto Abraham***, f. 1838 $^{30}/_{6}$, civilingenjör, f. d. verkst. direktör för Bergsunds mekaniska verkstads aktb., RWO, RRS:t St O 2 kl. o. St An O 3 kl. (Stockholm). G. 1872 $^{6}/_{4}$ m. *Anna Christina Fröberg*, f. 1851 $^{25}/_{6}$.

Barn:

1) *Victor Hjalmar*, f. 1873 $^{12}/_{9}$, civilingenjör (Stockholm).
2) *Otto Gunnar*, f. 1876 $^{29}/_{9}$, godsägare (Hammersta gård, Sorunda). G. 1916 $^{6}/_{4}$ m. *Olga Bolle*, f. 1886 $^{26}/_{6}$.
3) *Harald Sixten*, f. 1881 $^{13}/_{7}$, grosshandlare, inneh. firman Bertil Borgenstierna & C:o (Stockholm). G. 1908 $^{3}/_{6}$ m. *Tora Bagge*, f. 1884 $^{7}/_{2}$.

Barn:

Märta, f. 1909 $^{30}/_{3}$.
Erik Harald, f. 1911 $^{29}/_{3}$.

4) *Elsa Johanna*, f. 1885 $^{23}/_{3}$.

Frieberg 1915—16. — **Fries** (Eliassläkten) 1912—16.

Fries

(Närikessläkten).

Äldste kände stamfadern Nils Nilsson Frijs ägde rusthållet Tarsta i Sköllersta socken i Närike. I slaget vid Pultava var han standarförare för Närikes skvadron af lifregementet till häst, blef fången och förd till Sibirien, men återkom och dog (hundra år gammal) 1737. Sonen, korporalen vid nämnda regemente Gustaf Fries, blef i sitt gifte med Kristina Persdotter, f. 1688, † 1765, fader till borgmästaren i Örebro Nils Fries, f. 1713, † 1766, g. m. Anna Maria Korp, i hennes andra gifte, f. 1707, † 1766. Dennes äldste son var nedanstående Nils Fries. Till släkten hörde den framstående historiska skriftställarinnan, Sveriges första kvinnliga fil. d:r, fröken Ellen Fries, f. 1855, † 1900.

Litteratur: Sv. Släktkalender 1886; Sv. Släktkalendern 1913.

Nils, f. 1744, öfverstelöjtnant vid arméns flotta, † 1790. G. 1775 m. Anna Helena Dubois, f. 1758, † 1806.

Söner:

1. Johan Nils August, f. 1777, major, † 1848. G. 1807 m. Anna Brita Forsell, f. 1790, † 1865.

Son:

Carl Leonard August, f. 1821, kommendörkapten, † 1892. G. 1853 m. Hendrike Sophia Eva Didrica Lembke, f. 1820, † 1899.

Son:

Karl Henrik August, f. 1861 $^{8}/_{9}$, fil. d:r, sekreterare i Kristliga föreningen af unga män i Stockholm o. i förbundet mellan Sveriges K. F. U. M.; ordf. i Kristliga Studentvärldsförbundet o. i styrelsen för Sveriges kristliga studentrörelse. G. 1893 $^{19}/_{7}$ m. ***Mehetabel Emma (Bell) Dickson,*** f. 1863 $^{23}/_{5}$.

2. Claes Henrik, f. 1778, assessor, brukspatron, † 1849. G. 1808 m. Sara Helena Hultman, f. 1784, † 1876.

Söner:

1) Claes Hampus, f. 1809, vice häradshöfding, † 1892. G. 1844 m. Sofia Eleonora Leontina Freidenfelt, f. 1819, † 1894.

Döttrar:

Louise Helena Eleonora, f. 1845 $^{3}/_{10}$ (Jönköping).

Emilia Katarina Sofia, f. 1847 $^{19}/_{8}$ (Jönköping).

2) Lars August, f. 1811, vice häradshöfding, godsägare, † 1890. G. 1843 m. Hilda Malvina Bergström, f. 1817, † 1881.

Barn:

(1) *August Erhard*, f. 1845 $^{31}/_{12}$, kamrerare i Vikbolands sparbank (Norrköping).

(2) *Claes Jakob Gottfried*, f. 1849 $^{15}/_{1}$, öfverstelöjtnant vid Intendenturkåren, chef för arméns intendenturförråd i Stockholm, RSO, RWO, RDDO. G. 1883 $^{23}/_{11}$ m. Gertrud Mörck, f. 1858, † 1907.

Döttrar:

Annie Helena, f. 1884 $^{19}/_{8}$. G. 1910 $^{14}/_{6}$ m. med. lic. *Arvid Emanuel Hæggström*, f. 1882 $^{8}/_{9}$ (Stockholm).

Eva Gertrud Hilda, f. 1887 $^{28}/_{4}$.

Sigrid Ingeborg Margareta, f. 1891 $^{23}/_{10}$.

(3) *Alfhild Maria*, f. 1858 $^{20}/_{1}$ (Norrköping).

3) Axel Ulrik, f. 1813, notarie, † 1899. G. 1855 m. Maria Schmiterlöw, f. 1831, † 1873.

Barn:

(1) *Gertrud Helena Maria*, f. 1856 $^{18}/_{10}$. G. 1892 $^{27}/_{9}$ m. missionären, pastor Nakor Marian Blom Ursin Rensaa, f. 1859, † 1909 (Stockholm).

(2) *Hilda Ingeborg Ulrika*, f. 1858 $^{26}/_{9}$ (Linköping).

(3) *Klas Axel Hjalmar*, f. 1862 $^{13}/_{2}$, konsulterande ingenjör (Göteborg). G. 1894 m. *Britta Randel*, f. 1870 $^{14}/_{11}$.

Barn:

Margret, f. 1894 $^{8}/_{10}$.

Peter Andrew, f. 1896 $^{3}/_{10}$.

Karin, f. 1898 $^{31}/_{10}$.

Allan Nils, f. 1899 $^{27}/_{11}$.

Stellan Lars, f. 1902 $^{16}/_{9}$.

(4) *Anna Elisabeth Maria*, f. 1873 $^{28}/_{3}$ (Vadstena).

4) Nils Henrik, f. 1815, kapten, godsägare, † 1901. G. 1851 m. Hedvig Sofia Söderberg, f. 1831, † 1909.

Son:

Johan Henrik Erland, i. 1856 $^{2}/_{6}$, rescombud för aktb. Fredr. Ingelman & C:o i Göteborg. Äg. Birka i Småland (Växjö). G. 1889 $^{7}/_{6}$ m. *Hedvig Ottilia Augusta (Ottil) Gedda*, f. 1865 $^{20}/_{12}$.

Barn:

Nils Erik Waldemar, f. 1890 $^{29}/_{11}$, radiotelegrafist vid Fortifikationen (Boden).

Sara Ottil Margareta, f. 1893 $^{26}/_{10}$, farm. kand. G. 1915 $^{26}/_{7}$ m. apotekaren *Hans Lundberg*, f. 1877 $^{9}/_{7}$ (Svärdsjö).

Nils Otto Erland, f. 1895 $^{1}/_{8}$, reservofficersvolontär vid Svea trängkår, fanjunkare i Trängen, extra banktjänsteman (Stockholm).

3. Fredrik Ulrik, f. 1784, krigsråd, † 1868. G. 1812 m. Hedvig Catharina Hultman, f. 1788, † 1876.

Söner:

1) Conrad Leonard, f. 1816, öfverstelöjtnant, kommendant på Carlstens fästning, † 1894 $^{27}/_{1}$. G. 1851 m. Mathilda Elisabeth Forsberg, f. 1831, † 1909.

Barn:

(1) *Emelie Mathilda*, f. 1852 $^{22}/_{12}$. G. 1878 $^{23}/_{5}$ m. f. d. kommissionslandtmätaren o. fortifikationskassören, t. f. stadsingenjören i Kungälf, *Knut Georg Reenstierna*, f. 1844 $^{22}/_{7}$. Inneh. landtmäteritekniska byrån i Göteborg. Äg. o. beb. villan Granlid å Lyckorna i Bohuslän.

(2) *Hedvig Elisabeth*, f. 1854 $^{3}/_{6}$ (Göteborg).

(3) *Carin Sofia*, f. 1857 $^{6}/_{5}$ (Göteborg).

(4) *Edward Fredrik*, f. 1862 $^{23}/_{5}$, vice häradshöfding, kronofogde i Stockholms läns västra fögderi (Stockholm). G. 1891 $^{21}/_{8}$ m. *Tora Nordling*, f. 1865 $^{27}/_{9}$.

Barn:

Ebbe, f. 1893 $^{16}/_{2}$, student vid Stockholms högskola.

Blenda Margareta, f. 1895 $^{14}/_{1}$, student.

Gunhild, f. 1897 $^{8}/_{7}$.

2) Nils Fredrik, f. 1820, notarie, godsägare, † 1907. G. 1853 m. friherrinnan Elisabeth Maria Beata Sophia Funck, f. 1827, † 1915.

Barn:

(1) *Hedda Maria*, f. 1854 $^{21}/_{9}$ (Norrköping).

(2) *Otto Fredrik*, f. 1855 $^{3}/_{10}$, godsägare, ordf. i Drothems sockens kommunalstämma o. taxeringsnämnd. Äg. Mariehof o. Johannisdal, båda i Östergötland (Mariehof, Söderköping). G. 1889 $^{21}/_{6}$ m. friherrinnan *Altea Fredrika Anna Augusta Funck*, f. 1864 $^{24}/_{10}$.

Barn:

Anna Fredrika Elisabeth, f. 1890 $^{31}/_{3}$.

Ina Ottonie, f. 1891 $^{7}/_{7}$.

Erik Otto Fredrik August, f. 1892 $^{16}/_{6}$, ingenjör.

Ejnar Otto Fredrik August, f. 1895 $^{1}/_{5}$, ingenjör.

Ellen Anna Elisabeth, f. 1897 $^{16}/_{5}$.

(3) *Augusta Lovisa*, f. 1857 $^{2}/_{1}$. G. 1884 m. majoren Richard Detlof Engelbrecht Wahlberg, f. 1856, † 1915. Äg. Täby gård i Östergötland (Täby gård, Söderköping).

(4) *Ludvig Leonard*, f. 1860 $^{5}/_{2}$, godsägare. Äg. o. beb. Myckelby o. Lilla Gullborg i Östergötland (Myckelby, Kummelby). G. 1888 $^{17}/_{7}$ m. *Amalia Mariana Louise De Geer*, f. 1867 $^{25}/_{12}$.

Söner:

Thorsten Louis Fredrik, f. 1889 $^{6}/_{8}$, underlöjtnant vid Lifreg:tets grenadjärer (Örebro).

Fredrik Wilhelm Louis, f. 1891 $^{1}/_{12}$, ingenjör, underlöjtnant i Östgöta trängkårs reserv.

Nils Fredrik Louis, f. 1893 $^{8}/_{7}$.

Louis Åke Fredrik, f. 1895 $^{7}/_{1}$.

Sten Fredrik Louis, f. 1896 $^{10}/_{7}$.

Ragnar Fredrik Louis, f. 1899 $^{11}/_{1}$.

Fries (Skånesläkten) 1915—16. — **von Friesen** 1912—14. — **Frisell** (från Värmland) 1913—14.

Frisk.

Norrländsk släkt från Hudiksvall, känd sedan början af 1600-talet. Borgaren i nämnda stad Erik Nilsson Skrika, g. m. Sara Larsdotter, hade sonen Lars (I), handlande och rådman i Hudiksvall; denne blef i sitt första gifte med Catharina Andersdotter fader till Anders Frisk, f. 1657, † 1723, likaledes handlande och rådman i födelsestaden, som bland flera barn hade i sitt första gifte (1679) med Catharina Lind, † 1691, sonen Lars Frisk (II), f. 1685, † 1719, handlande i Hudiksvall, g. 1710 m. Christina Varduer, † 1749. Han hade sönerna Jonas och Lars (III). Jonas Frisk, f. 1714 i Hudiksvall och handlande därst., hade i sitt 1748 ingångna gifte m. Catharina Wallström, f. 1715, sönerna Olof (se nedan, äldre grenen) och Lars, som kallade sig Fresk (se denna släkt). Lars Frisk (III), f. 1717, † 1798, komminister i födelsestaden, blef i sitt tredje gifte (1775) m. Helena Löfling, f. 1742, † 1821, fader till Johan Peter (se nedan, yngre grenen).

Om en i Stockholm bosatt gren af släkten har nyare uppgifter icke kunnat erhållas, hvarför densamma uteslutits; en annan gren fortlefver i Amerika och sannolikt äfven en annan gren i Norrland; om dessa båda hafva likaledes inga underrättelser kunnat erhållas.

Litteratur: G. Anrep, Sv. Släktboken; Ahlström, Ragundasläkter, Östersund 1895; Sv. Släktkalendern 1913.

Äldre grenen:

Olof, f. 1753, handlande i Hudiksvall, † 1813. G. 1781 m. Dorothea Elisabeth Regnander, f. 1759, † 1837.

Söner:

1. Jonas, f. 1787, tobaksfabrikör i Hudiksvall, † 1849. G. 1814 m. Sara Helena Nordenvall, f. 1797, † 1869.

Söner:

1) Edvard, f. 1819, grosshandlare o. tobaksfabrikör i Hudiksvall, † 1893. G. 1:o 1851 m. Maria Ottiliana Engelke, f. 1831, † 1871; 2:o 1872 $^{23}/_{9}$ m. *Hilma Elisabeth Palmborg*, f. 1852 $^{4}/_{8}$.

Barn, i 1:a giftet:

(1) *Fanny Helena Elisabeth*, f. 1852 $^{27}/_{2}$. G. 1870 $^{16}/_{10}$ m. f. d. läroverksadjunkten, R W O, fil. d:r *Otto Fredrik Daniel Östman*, f. 1837 $^{26}/_{8}$. Beb. eget hus i Hudiksvall.

(2) *John Edwin Wilhelm*, f. 1856 $^{18}/_{7}$, f. d. tobaksfabrikör (Stockholm). G. 1901 m. Hilda Lovisa Andersson, f. 1866, † 1909.

Söner:
Herman Edwin Viktor, f. 1901.
Ragnar Hadar Wilhelm, f. 1902.

(3) *Nils Edvard*, f. 1859 $^{19}/_{3}$, grosshandlare o. fransk konsularagent i Hudiksvall, Off Fr Instr publ. G. 1900 m. *Carolina von Diederichs*, f. 1876 $^{12}/_{10}$.

Döttrar:
Annie Maria, f. 1900 $^{20}/_{9}$.
Ebba, f. 1907 $^{31}/_{12}$.
Elisabeth, f. 1910 $^{24}/_{10}$.

i 2:a giftet:

(4) *Ida Elisabeth*, f. 1873 $^{25}/_{8}$. G. 1900 $^{26}/_{5}$ m. arkitekten *Per Frithiof Laurentius Ekman*, f. 1871 $^{18}/_{10}$. Beb. egen villa i Djursholm (Djursholms-Ösby).

(5) *Ingeborg Maria*, f. 1876 $^{17}/_{2}$. G. 1900 $^{5}/_{6}$ m. civilingenjören Carl Axel Hellstrand, i hans 2:a gifte, f. 1846, † 1916. Äg. del i "Hellstrandska egendomen" på Blasieholmen (Stockholm).

(6) *Thora Mathilda*, f. 1879 $^{11}/_{3}$, föreståndarinna för Domnarfvets barnträdgård (Domnarfvet).

(7) *Edvard*, f. 1886 $^{4}/_{11}$, disponent vid aktb. Svenska tobaksmonopolets snusfabrik i Stockholm (Djursholm). G. 1913 $^{9}/_{6}$ m. *Hildur Björck*, f. 1887 $^{6}/_{3}$.

Son:
Carl Magnus, f. 1914 $^{15}/_{10}$.

2) Richard, f. 1825, bruksägare, † 1892 $^{27}/_{1}$. G. 1856 m. Clementina Augusta Schærström, f. 1833, † 1908.

Barn:

(1) *Anna*, f. 1858 $^{22}/_{6}$. G. 1891 $^{18}/_{4}$ m. direktören för Stockholms telegrafstation, RNO, RWO, KBadZLöwO 2 kl., RDDO, *Nils Rudolf Curman*, f. 1852 $^{11}/_{7}$ (Stockholm).

(2) *Gerda*, f. 1860 $^{18}/_{6}$. G. 1882 $^{26}/_{9}$ m. grosshandlaren *Frans Johan August Wennberg*, f. 1858 $^{29}/_{3}$ (Stockholm).

(3) *Gunnar*, f. 1862 $^{26}/_{6}$, f. d. landtbrukare (Stockholm). G. m. *Alma Elisabet Boman*, f. 1865 $^{17}/_{7}$.

Barn:

Märta, f. 1891 $^{19}/_{8}$. G. 1914 $^{7}/_{4}$ m. löjtnanten vid Kronobergs reg:te, gymnastikdirektören, Skytte GM, *Jean Edvard Magnus Danckwardt,* f. 1885 $^{7}/_{2}$ (Stockholm).

Hans, f. 1894 $^{26}/_{11}$, officersvolontär vid Fortifikationen.

(4) *Carl,* f. 1865 $^{20}/_{11}$, vice häradshöfding, verkst. direktör i aktb. Stockholms handelsbank, KW O 2 kl., RNO, KDDO 1 gr., RFrHL (Stockholm). G. 1900 $^{19}/_{6}$ m. *Greta Lundberg,* f. 1881 $^{6}/_{8}$.

Barn:

Ingrid, f. 1901 $^{24}/_{10}$.

Artur, f. 1903 $^{4}/_{1}$.

Barbro, f. 1907 $^{4}/_{6}$.

Monica, f. 1910 $^{7}/_{8}$.

2. Olof, f. 1795, direktör, † 1870. G. 1823 m. Carolina Ulrika Wallström, f. 1805, † 1875. Om hans, i Stockholm bosatta, efterkommande hafva nyare uppgifter icke kunnat erhållas.

Yngre grenen:

Johan Peter, f. 1778, komminister, † 1828. G. 2:o 1818 m. Elisabeth Lögdström, f. 1792, † 1857.

Son:

Pehr Erik, f. 1819, kyrkoherde i Häfverö o. Singö, kontraktsprost, † 1896 $^{25}/_{3}$. G. 1:o 1855 m. Laura Charlotta Dillner, f. 1825, † 1863; 2:o 1865 m. Sofia Carolina Lindström, f. 1840, † 1869; 3:o 1870 m. Fredrika Amalia Lindström, f. 1836, † 1910.

Barn, i 1:a giftet:

1) *Johannes,* f. 1857 $^{24}/_{6}$, f. d. inspektor. Beb. egen villa i Enskede. G. 1900 $^{29}/_{12}$ m. *Augusta Emilia Klingstedt,* f. 1850 $^{27}/_{9}$.

i 2:a giftet:

2) *Carl Erik Simeon,* f. 1867 $^{26}/_{2}$, anställd hos Allm. Svenska elektriska aktb. (Västerås).

i 3:e giftet:

3) *Per Abraham Gabriel,* f. 1872 $^{10}/_{3}$, baningenjör vid Blekinge kustbanor, ledamot af Ronneby stads stadsfullmäktige, drätselkammare o. byggnadsnämnd samt verkst. ledamot i vatten- o. elektricitetsverket därst. (Ronneby). G. 1905 $^{10}/_{1}$ m. *Karin Ida Maria Fahlborg,* f. 1876 $^{10}/_{9}$.

Söner:
Bertil Per Atle, f. 1905 $^{22}/_{10}$.
Bengt Erik, f. 1911 $^{10}/_{2}$.

4) *Ernst Teodor Samuel*, f. 1878 $^{11}/_{3}$, kamrerare vid statens kraftverksbyggnad i Älfkarleö.

Fryxell 1914. — **Fröding** (Värmlandssläkten) 1912, 13, 15—16. — **Fröding** (Västgöta- eller Borgundasläkten) 1914.

Fürst.

Tysk släkt från Danzig i Västpreussen. Äldste med full säkerhet kände stamfadern Absalon Fürst lefde i medlet af 1700-talet och var destillator i staden Mewe. I sitt gifte med Anna Regina Meijer från Marienwerder var han fader till Absalon Fürst, f. 1754, † 1828, som öfverflyttade till Sverige 1778 samt blef amiralitetskirurg och fältläkare i Karlskrona med assessors titel. Han deltog å chefsfartyget i slaget vid Hogland 1788. G. m. Jeanna Köping hade han tre barn, af dessa sonen Carl Johan.

Litteratur: Sv. Släktkalender 1888; Sv. Släktkalendern 1913.

Carl Johan, f. 1791, med. d:r, öfverfältläkare, † 1855. G. 1821 m. Johanna Lovisa Sjöborg, f. 1802, † 1830.

Söner:

1. Carl Absalon, f. 1822, med. lic., förste bataljonsläkare, † 1855. G. 1849 m. Betty Wilhelmina Hubendick, f. 1823, † 1902.

Söner:

1) *Oscar Fredrik*, f. 1850 $^{15}/_{7}$, konsulterande ingenjör, f. d. öfveringenjör o. chef för Härnösands vari o. mekaniska verkstad, ledamot af styrelsen för Härnösands tekniska elementarskola, hedersordf. i tekniska föreningen därst. (Härnösand). G. 1887 $^{28}/_{8}$ m. *Jenny Maria Tinnerholm*, f. 1863 $^{1}/_{2}$.

Barn:

Greta Maria, f. 1888 $^{15}/_{5}$, teckningslärarinna vid Härnösands elementarläroverk för flickor (Härnösand).

Nils Magnus, f. 1890 $^{25}/_{9}$, ingenjör vid Alby karbid- o. kalkkväfvefabrik (Alby).

Carl Oscar, f. 1892 $^{20}/_{12}$, fänrik vid K. Flottan.

2) *Carl Magnus*, f. 1854 $^{14}/_{12}$, med. d:r, med. hedersd:r, professor i anatomi vid Lunds universitet, sekreterare hos Fysiografiska sällskapet, inspektor för Sydsvenska gymnastikinstitutet, KNO *2* kl., RDDO, RNS:tOO, LVA, LFS (Lund). G. 1885 $^{22}/_{12}$ m. *Hanna Olga Haanshus* från Kristiania, f. 1863 $^{22}/_{2}$.

Barn:

Carl Andreas, f. 1888 $^{24}/_{5}$, med. lic., underläkare vid Hessleby sanatorium (Mariannelund). G. 1916 $^{6}/_{6}$ m. grefvinnan *Ebba Reventlow*, f. 1891 $^{23}/_{1}$.

Betty Sigrid, f. 1894 $^{23}/_{6}$, gymnastikdirektör.

2. Astley, f. 1825, fil. d:r, kapten, † 1875. G. 1865 m. Louise Fredrika Hubendick, i hennes 2:a gifte, f. 1830, † 1892.

Son:

Thorvald, f. 1866 $^{13}/_{8}$, civilingenjör, byråchef i socialstyrelsen, RNO, RWO, RDDO (Stockholm). G. 1894 $^{13}/_{8}$ m. *Gurli von Hedenberg*, f. 1871 $^{30}/_{8}$.

Barn:

Harriet, f. 1895 $^{29}/_{6}$.

Astley, f. 1897 $^{8}/_{1}$.

Agnes, f. 1900 $^{11}/_{9}$.

3. Manfred, f. 1829, med. d:r, öfverfältläkare, † 1900. G. 1859 m. Hanna Paulina Frick, f. 1831, † 1878.

Barn:

Otto Astley, f. 1860, marinläkare af 1:a graden, † 1906. G. 1905 $^{15}/_{8}$ m. *Gerda Amalia Elisabet Ahgren*, f. 1873 $^{11}/_{10}$, sjuksköterska (Stockholm).

Emma Maria, f. 1861 $^{22}/_{10}$. G. 1893 $^{17}/_{8}$ m. provinsialläkaren i Broby distrikt, med. lic. *Nils Anders Vilhelm Lindwall*, f. 1857 $^{1}/_{3}$ (Broby).

Ivar Olof Walter, f. 1866 $^{23}/_{11}$, handlande (Hvittaryd).

Harald, f. 1870 $^{18}/_{1}$, postexpeditör (Huskvarna). G. 1915 $^{5}/_{7}$ m. *Sara Amalia Andersson*, f. 1886 $^{12}/_{1}$.

Fürstenberg 1913, 14.

Gagge.

Släkten antages utgöra en gren af den urgamla, numera i Danmark utdöda, danska adliga ätten Gagge, hvilken inkommit till Sverige vid införlifvandet med Sverige af de forna danska provinserna Skåne, Halland och Blekinge. Vapen: klufven sköld, i högra fältet, som är af silfver, ett halft, svart kvarnhjul, i det vänstra fältet, som är svart, en silfversparre, på hjälmen tvenne vesselhorn, löfverket silfver och svart.

Litteratur: Tersmeden, Kalender öfver i Sverige lefvande ointroducerad adel, Sth. 1886; Danmarks adels aarbog 1893; Sv. Släktkalendern 1913.

Lorentz Gustaf, i. 1802, läriftskramhandlare i Stockholm, † 1871. G. 1833 m. Laurentia Amalia Bellander, f. 1809, † 1890.

Barn:

1. Laurentius Georg Rudolf, i. 1834, bankdirektör, † 1912. G. 1864 $^{7}/_{6}$ m. *Maria Augusta Sahlqvist*, f. 1842 $^{9}/_{1}$ (Västerås).

Dotter:

Elsa Maria, f. 1866 $^{28}/_{4}$. G. 1885 $^{9}/_{12}$ m. kaptenen Carl Edvard Mascoll Silfverstolpe, f. 1854, † 1916. Äg. del i hus i Stockholm samt arr. o. beb. Stora Åsby (Strömsholm).

2. *Hulda Charlotta*, f. 1836 $^{27}/_{7}$ (Västerås).
3. *Sten Adolf*, f. 1844 $^{29}/_{1}$, f. d. kassadirektör i aktb. Mälarprovinsernas bank, RWO (Djursholm). G. 1872 $^{18}/_{6}$ m. Agnes Elise Pharo från Norge, f. 1844, † 1913.

Barn:

1) *Lars Gustaf*, f. 1873 $^{24}/_{4}$, civilingenjör o. chef för Allm. svenska elektriska aktb:s filial i Sundsvall. G. 1904 $^{3}/_{7}$ m. *Cornelia (Cora) Falkman*, f. 1874 $^{23}/_{1}$.

Söner:

Sten Henrik, f. 1906 $^{25}/_{1}$.
Lars Pharo, f. 1907 $^{29}/_{7}$.
Hilding Berckhan Falkman, f. 1908 $^{25}/_{12}$.

2) *Anne Margrethe Pharo (Magga)*, f. 1874 $^{1}/_{9}$. G. 1899 $^{22}/_{4}$ m. kaptenen vid Väg- o. vattenbyggnadskåren, förste byråingenjören vid Trafikförvaltningen Göteborg Stockholm - Gefle, R W O, *Waldemar Grandinson*, f. 1867 $^{18}/_{2}$ (Stockholm).
3) *Marie Magdalena (Maia)*, f. 1877 $^{23}/_{12}$ (Djurshol m).
4) *Axel Christian Pharo*, f. 1880 $^{8}/_{2}$, trädgårdsarkitekt (Bramwell, W: Virg., Nordamerika). G. 1907 $^{3}/_{4}$ m. *Edith Weston Smith* från England, f. 1878 $^{22}/_{10}$.

Son:

Adolf Pharo, f. 1908 $^{11}/_{1}$.

5) *Laura Amalia (Lillemor)*, f. 1880 $^{8}/_{2}$. G. 1906 $^{21}/_{10}$ m. ingenjören hos Svenska Accumulatoraktb. Jungner, civilingenjören, fil. kand. *Carl Oscar Josef Montelius*, f. 1881 $^{7}/_{10}$. Äg. hus i Stockholm.

4. *Ida Catharina*, f. 1845 $^{2}/_{8}$ (Västerås).
5. *Anna Maria*, f. 1848 $^{29}/_{8}$. G. 1879 $^{22}/_{9}$ m. f. d. direktören för straffängelset i Mariestad, R W O, fil. d:r *Nils Gustaf Westin*, f. 1847 $^{11}/_{10}$.

Gahn (Falugrenen, Främsbackagrenen o. Kåfallagrenen) 1912 14.

Gartz.

Äldste kände stamfadern Eric Gartz bodde på 1550 talet på Rügen och hade troligen fått sitt släktnamn efter den där på ön belägna staden Gartz. Han hade två söner Erik och Didrik, af hvilka Erik flyttade till Sverige och därifrån till Finland, där han lämnat ättlingar. Didrik blef, efter krigstjänst i Italien, Frankrike och Holland, bosatt i Hamburg, där han gifte sig och fick en son, som blef stamfader för en ansedd släkt i nämnda stad, af hvilken fyra medlemmar under konung Karl XI:s tid öfverflyttade till Sverige; en af dem var Didrik Gartz, hvilken efter att hafva tjänat som löjtnant i kejserlig tjänst, sedan gick i svensk och blef regementskvartermästare vid öfverste Mauritz Wellingks infanteriregemente samt adlad von Gartz 1691; de tre öfriga blefvo borgare i Stockholm, där ättlingar af dem lefde in på

1700-talet. Efter hustrurs död kom den äldre Didrik Gartz som hauptman för tyska legoknektar 1592 till Sverige, där han blef omgift med Dorotea Gregersdotter och dog 1617 i Arboga. Hans son i andra giftet Mathias Gartz, f. 1591, handlande i Arboga, † 1654, g. m. Dorothea Johansdotter, blef fader till Johan, f. 1617, jur. d:r, professor och hofrättsassessor i Åbo, † 1680 eller 81, g. 1653 m. Christina Ekenberg. Af dennes barn äro kända sönerna Peter, f. 1669, kapten vid Västmanlands reg:te, fången i Ryssland 1709—22 och efter hemkomsten öfverstelöjtnants n. h. o. v., Gustaf och Martin, hvilka kvarstannade i Finland, där ättlingar af dem sannolikt ännu finnas, samt äldst Johan, f. 1667, bokhållare o. kammarförvandt i kammarkollegium, † 1718, som i sitt gifte med Christina Uhle, f. 1687, † 1763, blef fader till nedanstående Justinus Gartz.

Litteratur: Sv. Släktkalender 1887.

Justinus, f. 1717, grosshandlare o. skeppsredare i Norrköping, † 1767. G. 2:o 1766 m. Dorothea Jancke, i hennes 1:a gifte, f. 1741, † 1788.

Söner, i 2:a giftet:

1. Claes, f. 1760, förste expeditionssekreterare, † 1804. G. 1793 m. Christina Amalia Teuchler, f. 1770, † 1848.

Son:

Bengt Claes, f. 1802, registrator o. arkivarie i kommerskollegium, † 1845. G. 1831 m. Charlotte Dahlgren, i hennes 2:a gifte, f. 1798, † 1871.

Son:

Johan Adolf, f. 1838, bokförläggare i Stockholm, † 1889. G. 1867 m. Ebba Frössén, f. 1845, † 1889.

Son:

Claes Gustaf Wilhelm (Göst a), f. 1868 $^{18}/_{2}$, major vid Fortifikationen, afdelningschef vid kasernafdelningen af Arméförvaltningens fortifikationsdepartements militärbyrå, lärare vid artilleri- o. ingenjörhögskolan, R S O, Skytte M (Stockholm). G. 1898 $^{12}/_{11}$ m. grefvinnan *Anna Eleonora von Schwerin*, f. 1873 $^{8}/_{10}$.

Barn:

Ebba Eleonora, f. 1899 $^{3}/_{10}$.
Märtha Sofia, f. 1900 $^{7}/_{12}$.
Carl Gösta, f. 1903 $^{12}/_{1}$.
Anna Marianne, f. 1904 $^{22}/_{8}$.
Claes Philip, f. 1906 $^{11}/_{4}$.
Madeleine Louise, f. 1907 $^{26}/_{5}$.
Carola, f. 1913 $^{19}/_{4}$.

2. Johan, f. 1764, sekreterare, † 1813. G. 1802 m. Anna Charlotta Ekerman, f. 1774, † 1813.

Son:

Bengt, f. 1803, kapten, † 1871. G. 1845 m. Marie Emilie Bjuggren, f. 1810, † 1887.

Dotter:

Maria Ebba Charlotta, f. 1850 $^{11}/_{9}$ (Stockholm).

Geijer.

Tysk släkt, som inkom till Sverige 1620 med de från Österrike bördiga bröderna Christoffer och Carl Geijer, hvilka af Gustaf II Adolf inkallades till bergsbrukets upphjälpande. Dessa bröder skola hafva tillhört någon af de gamla österrikiska adelsätterna af hvilka från 1500-talet äro kända: Geyer von Edelbach, 1665 upphöjd i österrikiskt friherrestånd, men numera sannolikt utdöd, och den ursprungligen från Franken stammande ätten Geyer von Osterburg, känd sedan år 1370, ännu fortlefvande i Österrike i riddarståndet, af hvilken en gren upphöjdes i friherrestånd 1650 med predikatet von Geyersberg (en gren riksgreflig 1676). Dessa ätter förde i vapnet en gam, än gyllene än svart, hvilket vapen äfven föres af den svenska släkten.

Christoffers sonson Bengt Gustaf, f. 1682, † 1746, stiftare af "Uddeholms bolag", blef stamfader för alla nu i Sverige lefvande ofrälse grenar af släkten samt genom sin son Emanuel, f. 1730, † 1788, brukspatron, för adliga ätten af Geijerstam och genom sin sonson Carl Emanuel, f. 1777, † 1865, öfverste, för adliga ätten von Geijer. G. 1:o 1709 m. Ingeborg Strokirk, f. 1691, † 1715, 2:o 1717 m. Lovisa Sophia Tranæa, f. 1696, † 1750, hade Bengt Gustaf Geijer i första giftet sonen Henrik, stamfader för första hufvudgrenen (Bosjögrenen) och i andra giftet sönerna Johan Gustaf, Salomon Gottschalk och Johan Eberhard, stamfäder för resp. andra, tredje och fjärde hufvudgrenarna (Ransäters-, Krokstads- och Lindforsgrenarna).

Litteratur: G. E. Geijer Geijerska släktens stamtafla. Jönk. 1865; B. J. Geijer, Geijerska släkten i Sverige. Malmö 1897 och Bengt Gustaf Geijer till Uddeholm och hans ättlingar, Malmö 1899; Anrep, Sv. Släktboken II; Leijonhufvud, Ny Sv. Släktbok; Sv. Släktkalendern 1912—16.

Första hufvudgrenen (Bosjögrenen):

Henrik, f. 1710, brukspatron, † 1752. G. 1740 m. Christina Bjuggren, f. 1724, † 1786.

Son:

Bengt Gustaf, f. 1745, brukspatron, † 1787. G. m. Anna Esther Kolmodin, f. 1747, † 1807.

Son:

Henrik Jesper, f. 1777, brukspatron, disponent, † 1838. G. 1810 m. Maria Carolina Björnberg, f. 1790, † 1815.

Son:

Carl, f. 1815, brukspatron, † 1877. G. 1857 $^{29}/_{1}$ m. *Matilda Salling*, f. 1836 $^{30}/_{8}$ (Svärdsjö).

Barn:

a) *Elisabet Matilda*, f. 1857 $^{30}/_{10}$. G. 1894 $^{17}/_{8}$ m. f. d. organisten och folkskolläraren *Gustaf Daniel Sjöberg*, f. 1845 $^{15}/_{12}$ (Svärdsjö).

b) *Gustaf Mauritz*, f. 1861 $^{5}/_{11}$, f. d. bryggeridisponent (Kiruna). G. 1891 $^{18}/_{3}$ m. *Maria Lundberg*, f. 1860 $^{1}/_{5}$.

Barn:

Kerstin Matilda, f. 1892 $^{22}/_{7}$, lärarinna (Kiruna).

Karl Folke Mauritz, f. 1893 $^{24}/_{12}$, anst. vid Luossavaara-Kirunavaara aktb. (Kiruna).

Ingrid Margareta, f. 1895 $^{1}/_{8}$.

c) *Carl Ossian*, f. 1864 $^{14}/_{5}$, distriktsveterinär (Svärdsjö).

Andra hufvudgrenen (Ransätersgrenen):

Johan Gustaf, f. 1719, brukspatron, † 1790. G. 1747 m. Maria Låstbom, f. 1727, † 1805.

Söner:

1. Bengt Gustaf, f. 1748, brukspatron, † 1814. G. 1781 m. Ulrika Magdalena Geisler, f. 1760, † 1823.

Son:

Erik Gustaf, f. 1783, professor, † 1847. G. 1816 m. Anna Elisabeth Lilljebjörn, f. 1790, † 1861.

Son:

Bengt Gustaf, f. 1827, öfverstelöjtnant, † 1915. G. 1862 $^{15}/_{9}$ m. *Julie Malmborg*, f. 1836 $^{15}/_{12}$ (Stockholm).

2. Anders, f. 1750, kapten, † 1831. G. 1788 m. Lovisa Hedenblad, f. 1764, † 1836.

Söner:

1) Fredrik Wilhelm, f. 1789, major, † 1844. G. 1818 m. Maria Carolina Geijer, f. 1791, † 1858.

Son:

Bengt Gustaf, f. 1825, brukspatron, † 1892. G. 1873 $^{12}/_{9}$ m. *Anna Lovisa Andersson*, f. 1852 $^{10}/_{1}$ (Tranås).

Barn:

Ester Dagmar, f. 1875 $^{10}/_{11}$. G. 1906 $^{4}/_{6}$ m. bryggmästaren *Gustaf Wilhelm Banck*, f. 1875 $^{26}/_{6}$ (Sköfde).

Axel Wilhelm Märther, f. 1878 $^{19}/_{3}$, handelsbokhållare (Tranås).

Bengt Emanuel, f. 1879 $^{30}/_{5}$. Vistas i Nordamerika.

2) Gustaf Edvard, f. 1791, kapten, postmästare, † 1863. G. 1824 m. Charlotta Geijer, f. 1798, † 1853.

Söner:

(1) Herman Adolf, f. 1834, postmästare, † 1898. G. 1870 m. Johanna Christina Strandberg, f. 1846, † 1880.

Döttrar:

Lilly Johanna Charlotta, f. 1874 $^{29}/_{1}$, sjuksköterska (Göteborg).

Rosa Emilia Maria, f. 1876 $^{8}/_{10}$, praktiserande barnmorska. G. 1898 $^{15}/_{11}$ m. extra provinsialläkaren Frans Sanfrid Örn, f. 1857, † 1904 (Jönköping).

(2) *Bengt Otto*, f. 1838 $^{18}/_{7}$, f. d. grosshandlare. Äg. villa vid Rönninge i Södermanland o. hus i Stockholm. G. 1871 $^{24}/_{1}$ m. *Julia Albertina Fahlvik*, f. 1841 $^{16}/_{6}$.

Barn:

Anders Herman, f. 1871 $^{17}/_{11}$, fil. lic. (Uppsala). G. 1915 $^{7}/_{11}$ m. *Ingrid Maria Enquist*, f. 1879 $^{17}/_{1}$.

Gustaf Otto, f. 1873 $^{11}/_{1}$, bergsingenjör (Surahammar).

Elisabeth Charlotta, f. 1874 $^{3}/_{11}$.

Julia Maria, f. 1876 $^{31}/_{1}$. G. 1902 $^{11}/_{10}$ m. bankkamreraren Edvard Gustaf Laurell, f. 1872, † 1912 (Danderyd).

Malin, f. 1881 $^{20}/_{10}$, lärarinna (Stockholm).

(3) *Axel Frithiof*, f. 1838 $^{18}/_{7}$, f. d. bruksförvaltare (Filipstad).

Tredje hufvudgrenen (Krokstadsgrenen):

Salomon Gottschalk, f. 1727, brukspatron, † 1794. G. 1757 m. Magdalena Löfman, f. 1737, † 1795.

Söner:

1. Per Adolf, f. 1767, major, krigsråd, † 1826. G. 1801—1817 m. grefvinnan Anna Gustafva Cronhjelm af Flosta, i hennes 1:a gifte, f. 1783, † 1854.

Son:

Carl Gustaf Reinhold, f. 1805, ryttmästare, † 1859. G. 1:o 1837 m. Sofia Lovisa von Geijer, f. 1811, † 1847; 2:o 1849 m. Lovisa Lolly von Geijer, f. 1818, † 1852.

Söner, i 1:a giftet:

(1) Carl Emanuel, f. 1838, grosshandlare, † 1893. G. 1880 $^{17}/_{8}$ m. *Gertrud Maria Andersson*, f. 1861 $^{17}/_{3}$. Omg. 1897 $^{4}/_{10}$ m. majoren i armén, kaptenen vid Norrbottens reg:te, R S O, R W O, *Nils Edgar Rutberg*, f. 1867 $^{14}/_{9}$ (B o d e n).

Döttrar:

Augusta Sophia, f. 1881 $^{26}/_{10}$. G. 1908 $^{25}/_{4}$ m. ingenjören *Christian August Geijer*, f. 1880 $^{30}/_{8}$. (Se nedan.)

Valborg Gertrud Carolina, f. 1883 $^{6}/_{7}$. G. 1908 $^{23}/_{4}$ m. bokhandlaren *Olof Lennart Geijer Norblad*, f. 1874 $^{18}/_{3}$. Inneh. L. Norblads bokhandel i U p p s a l a.

(2) *Per Adolf*, f. 1841 $^{9}/_{4}$, fil. d:r, f. d. professor i nyeuropeisk linguistik vid Uppsala universitet, R N O, R Fr H L, L H V S. Beb. eget hus i U p p s a l a. G. 1870 $^{4}/_{6}$ m. *Anna Cecilia Wærn*, f. 1843 $^{3}/_{3}$.

(3) *Bror Christian Axel*, f. 1845 $^{28}/_{1}$, f. d. häradshöfding i Vemmenhögs, Ljunits och Herrestads härads domsaga, f. d. hofrättsassessor, K N O 2 kl. (K a r l s t a d). G. 1882 $^{12}/_{1}$ m. Sophia Fredrika von Geijer, f. 1857, † 1887.

Barn:

E b b a Sofia Carolina, f. 1882 $^{13}/_{12}$. G. 1908 $^{9}/_{1}$ m. skogsförvaltaren *Gunnar E r i k Geijer*, f. 1880 $^{9}/_{6}$. (Se nedan.)

C a r l Gustaf Reinhold, f. 1884 $^{2}/_{7}$ (K a r l s t a d).

Bror Bengt Gustaf, f. 1885 $^{10}/_{10}$, löjtnant vid Upplands artilleriregʼte (Uppsala).
Sofia, f. 1887 $^{24}/_{3}$, lärarinna vid högre elementarläroverket för flickor i Karlstad.

(4) *Gustaf Reinhold*, f. 1847 $^{20}/_{6}$, bruksägare, f. d. bruksdisponent, RWO, Off Fr Instr publ. Äg. och beb. Dennicketorp vid Filipstad. G. 1883 $^{27}/_{9}$ m. *Gertrud Theodora Wilcke*, f. 1862 $^{5}/_{10}$.

i 2:a giftet:

(5) *Salomon Gottschalk Alfons*, f. 1850 $^{25}/_{5}$, generalmajor i generalitetets reserv, ordf. i styrelsen för Oxelösund—Flen—Västmanlands järnvägsaktb., styrelseledamot i trafikaktb. Grängesberg—Oxelösund, Loussavaara—Kirunavaara aktb. och Uddeholms aktb., ordf. bland fullmäktige i järnkontoret, ledamot af styrelsen för Tekniska högskolan, KSO 1 kl., KWO 1 kl., RNO, RPrKrO 3 kl., LKrVA. Äg. Villa Krokstad i Uppland (Stockholm). G. 1885 $^{6}/_{5}$ m. *Anna Katarina (Ketty) Glosemeyer*, f. 1861 $^{13}/_{11}$.

Barn:

a) *Per Adolf*, f. 1886 $^{7}/_{5}$, fil. dʼr, docent i petrografi och malmgeologi vid Stockholms högskola, statsgeolog (Djursholm). G. 1910 $^{10}/_{2}$ m. *Esther Gerda Helena Hagström*, f. 1883 $^{18}/_{5}$.

Barn:

Karin Elisabeth, f. 1911 $^{24}/_{2}$.
Bertil Clas Gottschalk, f. 1912 $^{10}/_{6}$.
Per Adolf, f. 1913 $^{12}/_{11}$.

b) *Lolly Carolina*, f. 1889 $^{19}/_{8}$.
c) *Anna Katarina (Karin)*, f. 1893 $^{28}/_{6}$.

2. Jacob Gustaf, f. 1775, bergsråd, † 1861. G. 1806 m. Carolina Elisabeth Wästfelt, f. 1784, † 1870.

Söner:

1) Carl Henrik, f. 1808, godsägare, † 1861. G. 1846 m. Anna Göransson, f. 1825, † 1886.

Barn:

(1) *Hedvig Maria Elisabeth*, f. 1849 $^{23}/_{3}$ (Åmål).
(2) *Salomon Gottschalk*, f. 1852 $^{21}/_{10}$, f. d. jordbrukare (Åmål).
(3) Johan Gustaf, f. 1857, tonsättare, † 1914. G. 1899 m. Signe Elisabeth Wallgren, f. 1876, † 1912.

G. Geijer

Barn:

Erik Gösta Gottschalk, f. 1901 $^{21}/_{10}$ (Stockholm).

Karin Hilma Elisabeth, f. 1903 $^{27}/_{2}$ (Göteborg).

Margit Signe Rosalie, f. 1910 $^{1}/_{9}$ (Karlstad).

2) Axel Reinhold, f. 1817, löjtnant, † 1881. G. 1844 m. Virginia Lovisa Emilia von Heland, f. 1826, † 1884.

Barn:

(1) Carl Axel, f. 1846, öfverstelöjtnant, † 1901. G. 1877 $^{9}/_{8}$ m. *Ida Malvina Petre*, f. 1853 $^{18}/_{1}$ (Stockholm).

Söner:

a) *Axel Robert*, f. 1878 $^{21}/_{11}$, löjtnant o. kompanichef vid Älfsborgs reg:te, K. Maj:ts ombud i Älfsborgs skytteförbund, Skytte GM (Borås). G. 1907 $^{4}/_{1}$ m. *Maria Melin*, f. 1885 $^{23}/_{12}$.

Söner:

Gunnar Axelsson, f. 1908 $^{1}/_{6}$.

Bertil Axelsson, f. 1914 $^{20}/_{1}$.

b) *Gunnar Erik*, f. 1880 $^{9}/_{6}$, skogsförvaltare under Uddeholms aktb. (Tönnet, Ekshärad). G. 1908 $^{9}/_{1}$ m. *Ebba Sofia Carolina Geijer*, f. 1882 $^{13}/_{12}$. (Se ofvan.)

Barn:

Märtha Elisabeth, f. 1908 $^{10}/_{10}$.

Sofia Virginia (Nina), f. 1910 $^{3}/_{4}$.

Axel Reinhold, f. 1912 $^{15}/_{10}$.

(2) *Axel Reinhold*, f. 1864 $^{25}/_{1}$, ingenjör, järnvägsbyggare (Mendoza, Argentina). G. 1893 m. *Emmy Fanny Johanna Martha Passarge*, i hennes 2:a gifte, f. 1864 $^{11}/_{12}$.

Son:

Karl Erik Axel, f. 1894 $^{8}/_{7}$.

(3) *Eva*, f. 1869 $^{5}/_{12}$. G. 1894 $^{26}/_{12}$ m. registratorn i kungl. järnvägsstyrelsen, RWO, GV:s OlympM, RBadZLöwO 1 kl., RPrKrO 3 kl., RÖJKrO 3 kl., *Robert Fredrik Petre*, f. 1863 $^{12}/_{1}$ (Stockholm).

3) Hjalmar Wilhelm, f. 1821, underlöjtnant, † 1898. G. 1847 m. Eva Augusta Charlotta Charpentier, f. 1822, † 1905.

Barn:

(1) *Helena Elisabeth Augusta,* f. 1848 $^{18}/_{11}$. G. 1875 $^{19}/_{12}$ m. majoren Claës Robert Adolf Charpentier, f. 1832, † 1909 (Uppsala).

(2) *Johan Gustaf Hjalmar,* f. 1850 $^{28}/_{4}$, trädgårdsarbetare (Stockholm). G. 1891 $^{26}/_{12}$ m. *Emma Sundin,* f. 1849 $^{18}/_{7}$.

Dotter:

Maria Elisabeth, f. 1892 $^{18}/_{7}$, småskollärarinna.

Fjärde hufvudgrenen (Lindforsgrenen):

Johan Eberhard, f. 1733, brukspatron, † 1796. G. 1761 m. Anna Fredrika Löfman, f. 1744, † 1802.

Söner:

1. Bengt Eberhard, f. 1767, brukspatron, † 1827. G. 1797 m. Märtha Lennartsson, f. 1781, † 1822.

Söner:

1) Johan Eberhard, f. 1801, brukspatron, † 1839. G. 1826 m. Sofie Maria Elisabeth Wall, f. 1803, † 1860.

Söner:

(1) Carl Axel, f. 1833, grosshandlare o. brukspatron, † 1900. G. 1883 $^{5}/_{12}$ m. *Anna Maria Bromander,* f. 1858 $^{25}/_{10}$. Äg. Lamperud i Eda socken i Värmland (Kristiania).

(2) Bengt Johan, f. 1837, postmästare, † 1907. G. 1866 m. Hanna Lovisa Christiernsson, f. 1836, † 1880.

Barn:

a) *Hanna Sofia,* f. 1867 $^{21}/_{7}$, diakonissa (Fristad, Bromsten).

b) *Agda Maria,* f. 1868 $^{1}/_{8}$. G. 1893 $^{2}/_{8}$ m. köpmannen *Ivar Heribert Schultz,* f. 1868 $^{18}/_{10}$ (Ystad).

c) *Märtha Elisabeth,* f. 1870 $^{10}/_{6}$. G. 1:o 1890 m. handlanden Carl Fredrik Herman Brüdigam, f. 1860, † 1894; 2:o 1909 $^{19}/_{8}$ m. vice häradshöfdingen, rådmannen, magistratssekreteraren o. notarius publicus i Ystad, auditören vid Skånska dragonreg:tet, RWO, *Cornelius Adolf Michael Gustaf Faxe,* i hans 2:a gifte, f. 1853 $^{21}/_{3}$. Äg. o. beb. Villa Faxe i nämnda stad.

d) *Sven Johan Åke*, f. 1873 $^{22}/_{10}$, kontrollör vid postverket (Stockholm). G. 1908 $^{4}/_{11}$ m. *Anna Ester Margaretha Sylvan*, f. 1884 $^{13}/_{9}$.

Son:

Johan Lennart, f. 1909 $^{14}/_{9}$.

e) *Kjerstin Amanda (Ketty)*, f. 1880 $^{8}/_{5}$, anställd vid bankaktb. Södra Sveriges afdelningskontor i Stockholm.

f) *Ida Carolina (Karin)*, f. 1880 $^{8}/_{5}$. G. 2:o 1915 $^{17}/_{7}$ m. godsägaren *Erik Eriksson*, f. 1873 $^{18}/_{4}$. Äg. o. beb. Hedås i Värmland (Molkom).

2) Bengt Gustaf, f. 1807, brukspatron, † 1882. G. 1837 m. Florentina Wilhelmina Geijer, f. 1818, † 1864.

Barn:

(1) *Fanny*, f. 1851 $^{27}/_{1}$. Beb. eget hus i Marstrand.

(2) *Fredrik*, f. 1854 $^{27}/_{11}$, grosshandlare, redaktör o. utgifvare af Svensk Odd Fellow-tidning, sekreterare i Odd Fellow Ordens svenska storloge (Stockholm). G. 1882 $^{27}/_{12}$ m. *Helena Fredrika Unonius*, f. 1854 $^{26}/_{4}$.

Döttrar:

Ragnhild Ebba, f. 1887 $^{17}/_{3}$, gymnastikdirektör (Stockholm).

Signe, f. 1892 $^{20}/_{10}$, sjuksköterska (Stockholm).

3) Carl Wilhelm, f. 1809, brukspatron, † 1865. G. 1834 m. Sofie Holmgren, f. 1809, † 1870.

Dotter:

Sofie, f. 1838 $^{21}/_{7}$. G. 1860 $^{8}/_{5}$ m. magistratssekreteraren Bror Hjalmar Falk, f. 1826, † 1891 (Karlstad).

4) Christoffer Lennart, f. 1816, brukspatron, † 1896. G. 1841 m. Louise Berggren, f. 1814, † 1890.

Dotter:

Sofia Amalia (Malin), f. 1856 $^{17}/_{2}$ (Arvika).

2. Christoffer Reinhold, f. 1770, brukspatron, † 1836. G. 1802 m. Anna Elisabeth Lennartsson, f. 1777, † 1838.

Söner:

1) Herman Gustaf, f. 1805, brukspatron, † 1881. G. 1834 m. Emilia Sundin, f. 1815, † 1897.

Barn:

(1) Christoffer Reinhold, f. 1837, bruksägare, † 1910. G. 1876 m. Emma Planting-Gyllenbåga, f. 1852, † 1881.

Barn:

a) *Märta*, f. 1879 $^{2}/_{10}$. G. 1904 $^{29}/_{9}$ m. ingenjören *Gustaf Laurell*, f. 1874 $^{5}/_{10}$. Beb. egen villa i Djursholm.

b) *Herman Gustaf*, f. 1881 $^{29}/_{11}$, ingenjör, delägare i firman Geijer & Bergström i Filipstad. Beb. eget hus i nämnda stad. G. 1910 $^{12}/_{10}$ m. *Annie Selma Maria Vrang*, f. 1883 $^{31}/_{7}$.

Döttrar:

Anna Lisa, f. 1911 $^{30}/_{7}$.
Britt Louise, f. 1914 $^{12}/_{2}$.
Ingrid Maria, f. 1916 $^{2}/_{3}$.

(2) *Herman August*, f. 1838 $^{22}/_{4}$, bruksägare (Karlstad). G. 1870 $^{16}/_{6}$ m. *Sofia Emilia Mitander*, f. 1838 $^{5}/_{2}$.

Barn:

a) *Emilia Wilhelmina (Emelie)*, f. 1871 $^{28}/_{5}$. G. 1892 $^{8}/_{9}$ m. byrådirektören i Patent- o. registreringsverket *Nils Kjellberg*, f. 1859 $^{19}/_{12}$. Beb. egen villa i Djursholm.

b) *Gustaf Reinhold*, f. 1872 $^{3}/_{10}$, major vid Upplands infanteriregte, adjutant hos H. M. Konungen, RSO, RFrHL, GMsfb (Uppsala). G. 1901 $^{28}/_{9}$ m. *Emilie Julia Charlotta Högberg*, f. 1874 $^{3}/_{12}$.

Barn:

Reinhold Bertil Gottschalk, f. 1902 $^{2}/_{11}$.
Emelie Julia Margareta, f. 1905 $^{31}/_{3}$.

c) *Herman Wilhelm*, f. 1874 $^{15}/_{7}$, grosshandlare, delägare i firman Herman Geijer & Co. i Karlstad. Äg. fastighet o. beb. eget hus i nämnda stad. G. 1902 $^{2}/_{6}$ m. *Beda Julie Gunilda (af) Ekström*, f. 1881 $^{26}/_{8}$.

Barn:

Karl Herman Torild, f. 1903 $^{22}/_{5}$.
Harald Vilhelm, f. 1906 $^{5}/_{5}$.
Julie Gunhild Sofie, f. 1913 $^{14}/_{12}$.

d) *Karl Filip*, f. 1877 $^{22}/_{11}$, ingenjör (Lindesby, Järnboås). G. 1916 $^{24}/_{4}$ m. *Anna Söderström*, f. 1889 $^{24}/_{2}$.

e) *Christian August*, f. 1880 $^{30}/_{8}$, chefsingenjör vid Skogshalls sulfitfabrik (Skogshall, Karlstad). G. 1908 $^{25}/_{4}$ m. *Augusta Sophia Geijer*, f. 1881 $^{26}/_{10}$ (Se ofvan.)

Barn:

Carl Eberhard Gottskalk (Ebbe), f. 1909 $^{21}/_{2}$.

Mary Gertrud Sophia, f. 1910 $^{5}/_{5}$.

Ulla Emelie, f. 1913 $^{27}/_{8}$.

Carl Gustaf Herman, f. 1916 $^{13}/_{4}$.

(3) *Emilia Wilhelmina*, f. 1839 $^{20}/_{5}$. G. 1865 $^{22}/_{8}$ m. ingenjören Erik Ludvig Wenström, f. 1826, † 1902 (Karlstad).

(4) *Selma Lovisa*, f. 1844 $^{11}/_{10}$. G. 1871 $^{17}/_{8}$ m. grosshandlaren Johan Wesman, f. 1838, † 1876. Beb. eget hus i Filipstad.

(5) *Christian Lennart*, f. 1847 $^{3}/_{5}$, agent, kamrerare vid Kalhytte brunn (Filipstad).

(6) *Gustaf Emil*, f. 1850 $^{7}/_{8}$, brukspatron. Äg. hus i Karlstad. G. 1885 $^{27}/_{7}$ m. Anna Friberger, f. 1858, † 1916.

Barn:

Gustaf Fredrik, f. 1886 $^{4}/_{4}$, revisor i Värmlands enskilda bank (Karlstad).

Herman Richard, f. 1888 $^{21}/_{3}$, lagerchef hos Wilh. Denninghoff i Göteborg.

Bror Gustaf David, f. 1889 $^{29}/_{3}$, underlöjtnant i Värmlands regtes reserv, tjänsteman vid Inteckningsbanken (Stockholm).

Hedvig, f. 1891 $^{29}/_{1}$.

Anna Emilia, f. 1892 $^{27}/_{9}$.

Per Christoffer Helmer, f. 1896 $^{15}/_{2}$, studerande.

2) Olof Lennart, f. 1810, brukspatron, † 1880. G. 1837 m. Sara Augusta Ryberg, f. 1814, † 1870.

Barn:

(1) Axel Lennart, f. 1839, brukspatron, † 1883. G. 1871 $^{14}/_{6}$ m. *Ida Gustafva Andersson*, f. 1849 $^{17}/_{5}$, f. d. föreståndarinna vid Sabbatsbergs sjukhus, Gimiqmi (Stockholm).

(2) Adolf Reinhold, f. 1841, vice häradshöfding, † 1915. G. 1868 $^{9}/_{9}$ m. *Augusta Barbara Andersson*, f. 1846 $^{27}/_{11}$ (Kristinehamn).

Barn:

Gustaf Adolf, f. 1870 $^{26}/_{7}$, major vid Norrlands artilleriregte, brandchef i Östersund, RSO. G. 1901 $^{26}/_{10}$ m. *Charlotta Nordenfeldt*, f. 1875 $^{3}/_{5}$.

Ida Augusta Charlotta, f. 1873 $^{26}/_{8}$. G. 1897 $^{22}/_{4}$ m. läkaren vid Malmö asyl, med. lic. *Axel Bjerkén*, f. 1861 $^{18}/_{8}$ (Malmö).

Hildur Anna Elisabeth, f. 1883 $^{7}/_{6}$. G. 1904 $^{15}/_{10}$ m. kaptenen o. regementskvartermästaren vid Upplands infanteriregte *Karl Hampus Teodor Palm*, f. 1875 $^{5}/_{10}$ (Uppsala).

Axel Gunnar, f. 1885 $^{15}/_{1}$, tandläkare i Södertälje, f. d. underlöjtnant i Gottlands artillerikårs reserv. G. 1913 $^{29}/_{8}$ m. *Eva Viktoria Brodin*, f. 1888 $^{19}/_{5}$.

(3) *Johanna Lovisa Amalia*, f. 1847 $^{23}/_{2}$. G. 1877 $^{29}/_{3}$ m. stadsrevisorn Carl Gillblad, f. 1843, † 1892 (Göteborg).

(4) Gustaf Johan Eberhard, f. 1848, ingenjör, † 1916. G. 1883 $^{1}/_{7}$ m. *Emilie Selma Kristina Schultin*, f. 1861 $^{13}/_{12}$ (Öfverum).

Barn:

a) *Gustaf Karl Herman*, f. 1884 $^{14}/_{4}$, kamrerare i aktb. Skånska handelsbankens afdelningskontor i Västervik. G. 1913 $^{22}/_{3}$ m. *Ester Kristina Lindh*, f. 1884 $^{4}/_{9}$.

Dotter:

Ulla Christina Charlotta, f. 1914 $^{25}/_{1}$.

b) *Ellen Augusta*, f. 1896 $^{19}/_{7}$.

c) *Ernst Viktor*, f. 1904 $^{8}/_{12}$.

(5) Wilhelm Lennart, f. 1850, handlande, † 1904. G. 1880 $^{11}/_{12}$ m. *Clara Johanna Wilhelmina von Below*, f. 1853 $^{29}/_{11}$, föreståndarinna för Handarbetets Vänners afdelning för gobelinväfnader (Stockholm).

Son:

Curt Axel Wally, f. 1881 $^{27}/_{9}$, postexpeditör (Stockholm). G. 1907 $^{23}/_{9}$ m. *Emma Augusta Juliane Lenz*, f. 1879 $^{21}/_{8}$.

(6) *Ottonie Leontine,* f. 1852 $^{11}/_{11}$, husmoder vid Margarethahemmet i Stockholm. G. 1871 $^{17}/_{8}$ m. regementsläkaren Georg Evald Westergren, f. 1833, † 1890.

3) Carl Eberhard, f. 1812, fil. mag., brukspatron, † 1881. G. 1839 m. Amalia Ulrika Geijer, f. 1820, † 1867.

Dotter:

Fanny Louise Amalia, f. 1842 $^{2}/_{11}$. G. 1874 $^{18}/_{11}$ m. komministern Anders Leuwgren, f. 1844, † 1911 (Stockholm).

4) Kristoffer Wilhelm, f. 1821, brukspatron, † 1890. G. 1847 m. Justina Maria Augusta Wennérus, f. 1824, † 1903.

Barn:

(1) Ernst Wilhelm, f. 1848, häradshöfding, † 1914. G. 1881 $^{21}/_{8}$ m. *Charlotta Elisabeth Amelie von Heijne,* f. 1851 $^{9}/_{10}$ (Stockholm).

Barn:

Karl Wilhelm Torsten, f. 1882 $^{6}/_{9}$, löjtnant i Lifreg:tets grenadjärers reserv, gymnastikdirektör (London).

Charlotte Elisabeth Augusta, f. 1884 $^{20}/_{6}$. G. 1914 $^{21}/_{5}$ m. statsrådet, expeditionschefen i civildepartementet, hofrättsrådet i Svea hofrätt, KNO 1 kl., St Off Ned O N O, jur. kand. *Sigfrid Nathanael Linnér,* f. 1877 $^{13}/_{9}$ (Stockholm).

Ingrid Amalia Margaretha, f. 1888 $^{26}/_{2}$. G. 1909 $^{16}/_{10}$ m. verkst. direktören i aktb. Custodia, jur. kand. *Carl Mauritz Carlson,* f. 1877 $^{14}/_{9}$ (Stockholm).

Erik Erland Kristoffer Reinhold, f. 1889 $^{14}/_{5}$, jur. kand., e. o. notarie i Svea hofrätt, löjtnant i Värmlands reg:tes reserv (Falun).

(2) *Karl Reinhold,* f. 1849 $^{23}/_{4}$, fil. d:r, f. d. professor i teoretisk filosofi vid universitetet i Uppsala, KNO 2 kl., LHVS. Äg. villa Geijersta vid Tullinge i Södermanland (Uppsala). G. 1891 $^{25}/_{11}$ m. *Calla Branting,* f. 1869 $^{25}/_{11}$.

Dotter:

Agnes Theresa, f. 1898 $^{20}/_{10}$.

(3) *Louise Charlotte*, f. 1854 17/2 (Uppsala).
(4) *Hanna Theresa Elisabeth*, f. 1858 15/2. Äg. o. beb. villa Vännebo (Mölnbo).

3. Carl Jakob, f. 1774, brukspatron, † 1845. G. 1:o 1804 m. Christina Catharina Löfman, f. 1781, † 1821; 2:o 1823 m. Margareta Ulrika Altahr, f. 1789, † 1846.

Son, i 1:a giftet:

Johan Gustaf, f. 1806, brukspatron, † 1850. G. 1836 m. Christine Louise Geijer, f. 1816, † 1857.

Barn:

(1) Carl Johan Mortimer, f. 1837, skogsingenjör, † 1899. G. 1878 2/10 m. *Katarina Johanna Eleonora Edén*, f. 1851 21/9 (Uppsala).

Barn:

a) *Johanna Lovisa (Hanna)*, f. 1879 5/8, gymnastikdirektör, lärarinna i gymnastik vid Prins Gustafs skola i Uppsala.
b) *Erik Gustaf*, f. 1883 17/12, jur. utr. kand., assessor i Svea hofrätt, löjtnant i Värmlands reg:tes reserv (Stockholm). G. 1915 27/3 m. *Agnes Helena Maria Dahlgren*, f. 1894 31/7.

Son:

Bengt Engelbrekt, f. 1916 18/7.

c) *Carl Jakob*, f. 1886 21/8, jur. kand., t. f. fiskal i Svea hofrätt (Stockholm).

(2) Johan Gottskalk, f. 1840, godsägare, † 1894. G. 1873 m. Agnes Emilia Ljungberg, f. 1850, † 1881.

Son:

Carl Gustaf (Göst a), f. 1874 18/10, direktör vid Villa Billnäs trädgård (Billnäs, Finland). G. 1909 20/11 m. *Elisabeth Johanna Fredrika (Lisa) Ölander*, f. 1889 6/9.

Barn:

Jan Göst a, f. 1910 27/9.
Karin Elisabeth, f. 1912 17/10.
Bror Erik, f. 1914 20/3.

(3) *Louise Ulrika*, f. 1842 22/9. G. 1865 4/9 m. kommunistern Bror Axel Gabriel Billman, f. 1827, † 1885 (Karlstad).
(4) *Johanna Magdalena (Malin)*, f. 1844 4/1 (Karlstad).

(5) *Eva Christina Charlotta*, f. 1848 $^{12}/_{1}$. G. 1882 $^{24}/_{7}$ m. kamreraren i Värmlands enskilda bank *Per Simon Harder*, f. 1858 $^{4}/_{1}$ (Sunne).

4. Fredrik Wilhelm, f. 1784, brukspatron, † 1829. G. 1811 m. Christina Catharina Berggren, f. 1793, † 1881, i hennes 1:a gifte.

Söner:

1) Johan Oskar, f. 1812, prost, † 1898. G. 1:o 1841 m. Fredrika Lucia Unger, f. 1812, † 1878; 2:o 1879 $^{25}/_{1}$ m. *Anna Mathilda Göthlin*, f. 1857 $^{25}/_{4}$ (Uppsala).

2) Frans Wollmar, f. 1822, brukspatron, † 1879. G. 1851 m. Maria Matilda Scherdin, f. 1831, † 1911.

Dotter:

Hedvig Maria, f. 1853 $^{1}/_{2}$. G. 1873 $^{20}/_{8}$ m. öfverläkaren Gustaf Wilhelm Göthlin, f. 1839, † 1895 (Uppsala).

Genberg (från Genvalla) 1915—16. — **Genberg** (från Odensala) 1915—16. — **Genberg** (Sundsvallsgren) 1915—16.

Gernandt.

Släkten uppgifves hafva inkommit på 1750-talet från Tyskland, där den förde adligt vapen (en röd snedbjälke i blått fält med en femuddig gyllene stjärna i det större fältet till höger i sköldens nedre hörn; på hjälmen fyra hvita plymer mellan hvilka en femuddig stjärna). Från Tyskland, där släkten förekommer redan i tidiga medeltiden, förgrenade den sig till Böhmen och Österrike samt äfven till Italien. Den svenska stamfadern Johan Conrad Gernandt, f. 1730 (son till major J. C. L. Gernandt och Anna Regina de Jossac), inspektor vid Vidtsköfle i Skåne, † 1787 och g. 1760 m. Brita Christina Hoborg, f. 1743, † 1792, efterlämnade flera söner, däribland Philip, Christian Laurentius och Johannes, från hvilka nu lefvande tre grenar af släkten härstamma.

Litteratur: Sv. Ättartal 1898.

Första grenen:

Philip, f. 1764, fabrikör, † 184(6). G. 2:o 1797 m. Albertina Luther, f. 1770, † 1848.

Son:

Christian Laurentius, f. 1803, tobaksfabrikör, † 1845. G. m. Emma Klahn, f. 1808, † 1854.

Barn:

1) Christian Emanuel, f. 1831, boktryckare o. bokförläggare, grundläggare o. utg. af Svenska familjejournalen o. Nordisk familjebok, † 1906. G. 1:o 1854—1882 m. Christina Charlotta Appelqvist, f. 1833, † 1905; 2:o 1882—1886 m. Carolina Wifstrand, f. 1843; 3:o 1893 m. *Hedvig Ulrica Wikman*, f. 1867. Äg. Fridhem å Tynningön (Stockholm).

Barn, i 1:a giftet:

(1) Christian Laurentius, f. 1855, bokförläggare, † 1900. G. 1885 m. *Emelie Gustava Tinggren*, i hennes 1:a gifte, f. 1861.

Döttrar:

Walborg Josefina Christina, f. 1886 $^{12}/_{5}$. G. 1914 m. sjökaptenen *Richard Arnoldsson*, f. 1884 $^{12}/_{2}$ (Stockholm).

Ragnhild Emelie Gustava, f. 1890 $^{12}/_{1}$ (Stockholm).

Astrid Laura Charlotta, f. 1897 $^{26}/_{11}$ (Stockholm).

(2) *Ernst Hjalmar*, f. 1860 $^{20}/_{2}$, bokförläggare, verkst. direktör i Nordisk Familjeboks förlagsaktb. Äg. Skogshyddan å Värmdön (Stockholm). G. 1884 $^{11}/_{10}$ m. *Emma Anna Gustafva Adolfina Wiberg*, f. 1865 $^{9}/_{2}$.

Barn:

Ernst Gustaf Emanuel, f. 1885 $^{1}/_{10}$, grosshandlare (Stockholm). G. 1916 $^{21}/_{10}$ m. *Hilda Elisabeth (Lisa) Hallström*, i hennes 2:a gifte, f. 1874 $^{23}/_{3}$.

Ingrid, f. 1888 $^{11}/_{7}$. G. 1911 $^{7}/_{8}$ m. tjänstemannen i Allm. lifförsäkringsbolaget *Ludvig Ohlsén*, f. 1877 (Stockholm).

Sven Hjalmar, f. 1891 $^{4}/_{10}$, kassadirektör för tidskriften Saisonen (Stockholm).

Margit Emma Maria, f. 1901 $^{13}/_{1}$.

(3) *Hilda Julia Maria*, f. 1862. G. 1884 m. fabrikören *Carl Olof Johansson*, f. 1851 (Stockholm).

Jane Gernandt-Claing

2) Herman Julius, f. 1834, fabrikör, † 1900. G. 1861 $^{18}/_{10}$ m. *Emma Elvira Gernandt*, f. 1835 $^{19}/_{8}$ (Stockholm). (Se nedan.)

Barn:

(1) *Jane Elise Wilhelmina (Gernandt-Claine)*, f. 1862 $^{4}/_{10}$, författarinna, Off Fr d'Acad, Fr M f tapperhet i fält. G. 1893 $^{11}/_{1}$ m. franske consul missus i Hälsingfors, RWO, RFrHL, Off Fr d'Acad, Fr M f tapperhet i fält, *Jules Claine*, f. 1854 $^{31}/_{7}$. Äg. villa i Châtou vid Paris.

(2) *Emrik Julius Conrad Benediktus*, f. 1864 $^{12}/_{8}$, ingenjör (Stockholm o. Petrograd).

(3) *Herman Julius Christian Ferdinand*, f. 1866 $^{24}/_{1}$, major i armén, kapten i Vendes artilleriregi:tes reserv, verkst. direktör för bankirfirman Aktb. Gernandt & C:o, RSO (Stockholm). G. 1901 $^{7}/_{10}$ m. *Anna Levisson*, f. 1876 $^{31}/_{1}$.

Barn:

Jane Cornelie Marianne, f. 1903 $^{29}/_{1}$.
Christian Edvard, f. 1906 $^{20}/_{3}$.

(4) *Anders Lilius*, f. 1867 $^{26}/_{9}$, affärsman (Stockholm). G. 1899 $^{17}/_{7}$ m. *Mary Catharina Nolman*, f. 1873 $^{29}/_{7}$.

Son:

Anders Conrad Svante, f. 1916 $^{18}/_{7}$.

(5) *John Charles Elis*, f. 1869 $^{13}/_{5}$, fabriksägare. Äg. fastigheter i Petrograd o. Moskwa (Petrograd). G. 1895 (m. baronessan Regina Cecilia Helena von Grotthus, i hennes 1:a gifte, f. 1872).

Son:

Emrik Georg Ernst Grotthus, f. 1896. Elev vid ryska kadettskolan i Petrograd.

(6) *Bror Ernest Hildur*, f. 1871 $^{19}/_{3}$, fabriksidkare. Inneh. firman J. C. E. Gernandt i Stockholm o. äg. Månsebo å Resarön. G. 1905 $^{7}/_{10}$ m. *Fanny Acharius*, f. 1880 $^{8}/_{6}$.

Barn:

Iris Christina, f. 1906 $^{24}/_{6}$.
Stig Herman, f. 1908 $^{16}/_{6}$.
Maj Nellie, f. 1912 $^{16}/_{11}$.
Bo Ernest, f. 1915 $^{28}/_{8}$.

3) *Jensina Antoinette*, f. 1835. G. 1878 m. rentiern Victor Armand Palidoor van der Kerckow, † (Brüssel).

Andra grenen:

Christian Laurentius, f. 1765, dekorationsmålare, † 1825. G. m. Anna Mariana Jacobina Wilckens, f. 1783, † 1854.

Son:

Christian Fredrik Edvard, f. 1798, fabrikör, † 1853. G. 1848 m. Clara Maria Sebell, i hennes 1:a gifte, f. 1828, † 1915.

Son:

Carl Fredrik Edvard (Gernandt-Ström), f. 1852, sjökapten, † 1896. G. 1892 $^{28}/_{1}$ m. *Hulda Josefina Lundborg*, f. 1867 $^{18}/_{7}$ (Gröndal, Tumba).

Dotter:

Gulli, f. 1893 $^{24}/_{8}$, lifförsäkringstjänsteman (Tumba).

Tredje grenen:

Johannes, f. 1769, akademiträdgårdsmästare i Lund, † 1850. G. m. Elsa Ekberg, f. 1778, † 1843.

Söner:

1. Gustaf Fredrik, f. 1799, organist, landtbrukare, † 1844. G. 1825 m. Gustafva Charlotta Edeström, f. 1801, † 1876.

Barn:

1) *Maria Elisabeth*, f. 1833 $^{23}/_{4}$. G. 1860 m. tvålfabrikanten Knut Noring, f. 1841, † 1894 (Malmö).
2) Johan, f. 1837, disponent, † 1887. G. 1861 m. *Louise Sophie Aulin*, f. 1842 $^{5}/_{3}$ (Norrköping).

Barn:

(1) *Louise Bernhardina Gustafva*, f. 1862 $^{13}/_{5}$. G. 1889 $^{28}/_{9}$ m. argentinska vice konsuln o. grosshandlaren i Norrköping, RWO. *Oscar Emil Frithiof Appeltofft*, f. 1863 $^{23}/_{9}$.
(2) *Carl Johan Fredrik*, f. 1867 $^{16}/_{6}$, fabrikör i Norrköping. Äg. tillsammans med svägern Norrköpings sodafabrik. G. 1893 $^{9}/_{9}$ m. *Laura Jacobina Gabriella Hammarstrand*, f. 1868 $^{4}/_{4}$.

Dotter:

Ruth Louise Gabrielle Fredrique, f. 1894 $^{22}/_{9}$. G. 1914 $^{10}/_{10}$ m. löjtnanten vid Vaxholms grenadjärreg:te *Carl Olof Knut Lindblom*, f. 1886 $^{27}/_{1}$ (Stockholm).

(3) *Johan Axel Emil*, f. 1872 $^{18}/_{11}$, baningenjör vid statens järnvägar, kapten i Väg- o. vattenbyggnadskåren, RWO (Östersund). G. 1899 $^{22}/_{5}$ m. *Kerstin Larsson*, f. 1873 $^{23}/_{5}$.

Döttrar:

Märta Louise, f. 1900 $^{17}/_{4}$.

Elsa Gudrun, f. 1904 $^{24}/_{6}$.

2. Johan Conrad, f. 1806, trädgårdsmästare i Lund, † 1871. G. 1834 m. Benedikta Andersson, f. 1813, † 1900.

Barn:

1) *Emma Elvira*, f. 1835 $^{19}/_{8}$. G. 1861 $^{18}/_{10}$ m. fabriksidkaren Herman Julius Gernandt, f. 1834, † 1900. (Se ofvan.)

2) Anders Christian Laurentius, f. 1837, med. lic., extra provinsialläkare, † 1893. G. 1872 m. Lilly Skjöld, f. 1841, † 1913.

Barn:

(1) *Fredrik*, f. 1873 $^{17}/_{8}$, med. lic., extra bataljonsläkare vid Fältläkarkåren, municipalläkare i Kalix. G. 1914 $^{30}/_{8}$ m. *Hanny Hermine Hippe* från Tyskland, f. 1887 $^{15}/_{11}$.

(2) *Nanna*, f. 1875 $^{19}/_{2}$. G. 1905 $^{3}/_{1}$ m. docenten vid Lunds universitet, fil. d:r *Knut Otto Holmqvist*, f. 1866 $^{27}/_{3}$ (Lund).

(3) *Gustaf*, f. 1876 $^{22}/_{11}$, tjänsteman i Städernas allm. brandstodsbolag (Stockholm). G. 1915 $^{17}/_{8}$ m. *Elisabeth Bökelund*, f. 1894 $^{17}/_{10}$.

Dotter:

Lily Ingeborg Benedikta, f. 1916 $^{11}/_{5}$.

(4) *Otto*, f. 1878 $^{24}/_{1}$, sjökapten, löjtnant i K. Flottans reserv, delägare i skeppsmäklerifirman Gernandt & Cederwall i Stockholm. G. 1915 $^{12}/_{5}$ m. *Viveka Augusta Banck*, f. 1892 $^{25}/_{4}$.

Son:

Arne, f. 1916 $^{27}/_{6}$.

(5) *Carl (Gernandt de Jossac)*, f. 1879 $^{13}/_{11}$, skriftställare (Paris o. Stockholm).

(6) *Elsa*, f. 1882 $^{1}/_{2}$. G. 1910 $^{2}/_{5}$ m. e. o. hovrättsnotarien *Thure Emanuel Westerström*, f. 1872 $^{4}/_{2}$. Äg. hus i Lund o. Högsäter vid Bjerred (Lund).

Gibson.

Släkten härstammar från staden Arbroath i Skottland och inkom 1797 till Göteborg med nedanstående William Gibson. Hans föräldrar skeppsredaren William Gibson och Isabel Neish, öfverflyttade likaledes till Göteborg, sedan sonen erhållit en burgen ställning därstädes.

Litteratur: J. Gibson, Uppgifter rörande Gibsonska släkten i Sverige från 1742, Gbg 1888; Sv. Släktkalender 1888; Leijonhufvud, Ny Sv. Släktbok; Sv. Släktkalendern 1912—14.

William, f. 1783, grosshandlare i Göteborg, † 1857. G. 1815 m. Anna Catharina Wijk, f. 1794, † 1861.

Söner:

1. William, f. 1816, grosshandlare, skeppsredare, chef för firman William Gibson & Söner, † 1865. G. 1842 m. Margret Thorton Holliday från Skottland, f. 1819, † 1882.

Barn:

1) *Margret*, f. 1843 $^{20}/_{6}$. G. 1867 $^{10}/_{1}$ m. öfverintendenten Henrik Laurentius Westin, f. 1824, † 1899 (Göteborg).

2) *William*, f. 1848 $^{21}/_{7}$, disponent o. ordf. i styrelsen för Jonsereds fabrikers aktb., vice ordf. i styrelsen för Skandinaviska kreditaktb. i Göteborg, ordf. i styrelsen för Allm. pensions- o. änkekassan i Göteborg o. i styrelsen för Stretereds undervisningsinstalt, m. m., K W O 1 kl., R K Carl XIII:s O, R N O, R D D O, L V V S (Jonsered). G. 1872 $^{18}/_{5}$ m. *Ingeborg Kjellberg*, f. 1851 $^{4}/_{9}$.

Barn:

(1) *William*, f. 1873 $^{9}/_{7}$, kapten i K. Flottans reserv, biträdande disponent vid Jonsereds fabrikers aktb., Turk Medj O *2* kl. (Jonsered). G. 1908 $^{15}/_{7}$ m. *Aina Isabella Koch*, f. 1880 $^{11}/_{11}$.

Barn:

William, f. 1909 $^{8}/_{6}$.
Marianne, f. 1911 $^{13}/_{5}$.
Margaret Ingeborg, f. 1913 $^{8}/_{11}$.
Gunnar Arthur, f. 1916 $^{29}/_{5}$.

(2) *Margret Isabel (Bell)*, f. 1875 $^{6}/_{2}$. G. 1896 $^{15}/_{4}$ m. verkst. direktören i aktb. Göteborgs bank, RWO, *George Dickson*, f. 1862 $^{8}/_{7}$. Äg. Kolboryd i Västergötland o. hus i Göteborg.

(3) *Carl Sidney*, f. 1877 $^{5}/_{1}$, skulptör (Jonsered).

3) *Helena Cornelia (Ellen)*, f. 1850 $^{27}/_{6}$. G. 1875 $^{29}/_{5}$ m. f. d. öfverstelöjtnanten vid Göta artilleriregte, RSO, *Per Georg Richard Tellander*, f. 1844 $^{3}/_{11}$ (Göteborg),

4) *Elisabeth Wilhelmina (Eliza)*, f. 1853 $^{6}/_{4}$. G. 1875 $^{9}/_{1}$ m. grosshandlaren o. f. d. tyske konsuln, ordf. i handelskammaren o. vice ordf. i handels- o. sjöfartsnämnden i Göteborg, ordf. i styrelserna för aktb. Göteborgs bank o. Lödöse—Lilla Edets järnvägsaktb., m. m., KWO 1 kl., RNO, RPrRÖO 4 kl., *Carl August Kjellberg*, f. 1853 $^{10}/_{3}$.

2. Charles Oscar, f. 1818, grosshandlare, † 1862. G. 1849 m. Hilma Charlotta Lindberg, f. 1829, † 1909.

Barn:

1) *Hilma Elisabet*, f. 1852 $^{20}/_{8}$. G. 2:o 1888 $^{15}/_{5}$ m. f. d. professorn vid Karolinska institutet, öfverläkaren vid Allmänna lifförsäkringsbolaget, KNO 2 kl., KWO 2 kl., med. d:r *Jonas Wærn*, f. 1849 $^{23}/_{5}$ (Stockholm).

2) *Oscar William*, f. 1855 $^{1}/_{7}$, med. lic., regementsläkare vid Positionsartilleriet, öfverläkare i Svenska lifförsäkringsbolaget, praktiserande läkare i Stockholm, RWO. G. 1880 $^{3}/_{5}$ m. *Anna Augusta Pettersson*, f. 1857 $^{5}/_{9}$.

Barn:

(1) *Gunnar Oscar*, f. 1881 $^{21}/_{1}$, med. lic., bruksläkare vid Sandvikens järnverk (Sandviken). G. 1909 $^{7}/_{4}$ m. *Rut Cecilia Maria Lindmark*, f. 1883 $^{4}/_{7}$.

Barn:

Göran, f. 1910 $^{31}/_{1}$.
Sven Gunnar, f. 1911 $^{23}/_{3}$.
Ulla, f. 1912 $^{3}/_{12}$.
Per, f. 1915 $^{19}/_{9}$.
Britta, f. 1916 $^{16}/_{11}$.

(2) *Annie Hilma Maria*, f. 1882 $^{15}/_{8}$. G. 1912 $^{22}/_{5}$ m. praktiserande läkaren i Stockholm, med. lic. *Otto Fredrik (Fritz) Åberg*, f. 1878 $^{17}/_{8}$.

3) Olof Darling, f. 1857, kapten, † 1913 $^{24}/_{1}$. G. 1902 $^{8}/_{11}$ m. *Constance Theresia Gottschalk*, f. 1869 $^{19}/_{12}$, skådespelerska (Stockholm).

4) *Annie Martina*, f. 1859 $^{23}/_{4}$. G. 1879 $^{17}/_{10}$ m. pastor primarius Fredrik August Fehr, f. 1849, † 1895 (Stockholm).

3. James Alexander, f. 1832, disponent, † 1902. G. 1857 m. Martina Maria Julia Barclay, f. 1839, † 1903.

Barn:

1) *John James (Jimmy)*, f. 1858 $^{26}/_{12}$, ingenjör, RFr HL (Jonsered). G. 1884 $^{8}/_{1}$ m. *Elisabeth (Lizzie) Wærn*, f. 1860 $^{12}/_{1}$.

Söner:

John Wærn, f. 1885 $^{25}/_{11}$, löjtnant i Fortifikationens reserv, amanuens i medicinalstyrelsen (Stockholm). G. 1916 $^{12}/_{6}$ m. *Else Marie Henriette Auguste Mangliers*, f. 1888 $^{19}/_{2}$.

James Bertil Wærn, f. 1887 $^{5}/_{5}$, fil. kand., stud. vid Stockholms högskola.

Paul Erik Wærn, f. 1892 $^{23}/_{9}$, civilingenjör, anställd vid aktb. Svenska kullagerfabriken (Göteborg).

2) *Florence Martina Amalia*, f. 1865 $^{23}/_{6}$. G. 1888 $^{1}/_{8}$ m. f. d. godsägaren, RWO, *Paul Melin Wærn*, f. 1861 $^{10}/_{11}$ (Malmö).

3) *Martina Isabella*, f. 1868 $^{12}/_{8}$. G. 1897 $^{28}/_{1}$ m. vice häradshöfdingen, andre direktören vid Vasa aktiebanks kontor i Hälsingfors *Fredrik Walter Rosenlew*, f. 1867 $^{22}/_{7}$.

4) *Anna Henrietta*, f. 1869 $^{9}/_{12}$. G. 1895 $^{31}/_{5}$ m. öfverstelöjtnanten vid Svea artillerireg:te, RSO, RItKrO, RDDO, RPrRÖO 3 kl., *Arvid Bolin*, f. 1862 $^{29}/_{7}$ (Stockholm).

4. David, f. 1834, disponent, † 1878. G. 1866 m. Ida Charlotta Heckscher, f. 1843, † 1885.

Barn:

1) *Arthur*, f. 1867 $^{12}/_{11}$, ingenjör, konsul, landtmätare i Nordamerika (Nome, Alaska). G. m. *Hilma Fontin*.

Barn:

Helen, f. 1908.
Alice, f. 1910.
Bering, f. 1911.

2) *Hildur*, f. 1868 $^{21}/_{10}$. G. 1888 $^{12}/_{10}$ m. öfverstelöjtnanten i Svea artillerireg:tes reserv, R S O, R R S:t An O 2 kl., Oft Rum Kr O, *Frans Oscar Peterson Theoander*, f. 1854 $^{13}/_{6}$ (Stockholm).
3) *May Isabell*, f. 1873 $^{15}/_{3}$. G. 1899 $^{6}/_{9}$ m. praktiserande läkaren, med. d:r *Cecil John Reid Mac Fadden*, f. 1870 $^{20}/_{7}$ (Hampstead, London).
4) *Bror Douglas*, f. 1874 $^{18}/_{6}$, ryttmästare vid Skånska dragonreg:tet, Belg Mil K 2 kl. (Ystad).
5) *David Harry*, f. 1876 $^{20}/_{4}$, f. d. disponent, arbetschef vid elektrisk kraftstation i Tato Mines, Columbia, Sydamerika. G. 1:o 1901—1903 m. Ingrid Henrika Hallberg, f. 1880 $^{1}/_{8}$; 2:o 1914 $^{28}/_{10}$ m. *Anna Dneisbach*.

Son, i 1:a giftet:

Johan David Henry, f. 1902 $^{18}/_{2}$.

6) George Albert, f. 1877, agronom, † 1913 $^{3}/_{1}$. G. 1903—1911 m. Emmy Sofia Catania Mossberg, f. 1878 $^{5}/_{11}$.

Son:

George Douglas William, f. 1906 $^{20}/_{12}$ (Stockholm).

7) *Kate Davida*, f. 1878 $^{8}/_{10}$. G. 1907 $^{11}/_{2}$ m. regementsläkaren o. majoren vid engelska armén *Edwin Thomas Fairweathee (Tom) Birrel*, f. 1874 $^{28}/_{2}$ (London).

Giertz 1915—16. — **Giron** 1914. — **Gjers** 1915—16.

Gleerup

(Svenska grenen).

Släkten härstammar från Danmark, hvarest den ännu fortlefver. Äldste kände stamfadern godsägaren Jörgen Gleerup, f. 1653, † 1727, g. m. Else Hansdotter, f. 1661, † 1731, hade bland flera barn sonen Hans, f. 1685, † 1750, grosserer

i Aalborg, kommerseråd, hvars ende son i första giftet m. Mette Wibecke Mörck, f. 1691, † 1717, var prosten i Törsleo o. Lendum, konsistorialrådet Jörgen Christopher Gleerup, f. 1717, † 1797, g. m. Elisabeth Cathrine Jespersen. — I andra giftet m. Johanne Trap hade kommerserådet Hans Gleerup tolf barn. Af Jörgen Christopher Gleerups fem barn var yngste sonen Niels Georg, f. 1760, † 1817, krigsråd, som i två giften hade sju barn. Hans yngste son i första giftet m. Gjertrud Catherine Hansen, nedanstående Christian Wilhelm Kyhl Gleerup öfverflyttjade 1826 till Sverige.

Litteratur: Sv. Ättartal 1891; J. C. L. Lengnick, Genealogier over adelige o. borgerlige Familier, Kph. 1845; Sv. Släktkalendern 1913.

Christian Wilhelm Kyhl, f. 1800, universitetsbokhandlare i Lund, bokförläggare, † 1871. G. m. Anna Catharina Stäck, f. 1808, † 1875.

Barn:

1. Georg Joseph Theodor, f. 1828, fotograf, † 1874. G. 1854 m. Wendela Sophia Hallström, f. 1836, † 1897.

Barn:

1) *William Theodor*, f. 1858 $^{11}/_{6}$, fotograf (West Plain, Minn., Nordamerika). G. 1892 $^{12}/_{10}$ m. *Jane Garland Hallström*.

Barn:

Virginia Loving, f. 1893.
Weston William, f. 1894.
Francis Laudon Garland, f. 1896.
Grace Alice Helen, f. 1899 $^{21}/_{12}$.

2) *Sten Edvard (Edde)*, f. 1860 $^{13}/_{6}$, major i armén, kapten i Södra Skånska infanteriregtets reserv, f. d. ordonnansofficer hos H. K. H. Kronprins Gustaf, befälhafvaren för Lunds landstormsområde, GVSbm, RSO, RNO, RDDO, RFrHL, Camb O 4 kl. (Lund). G. 1:o 1888 m. (Augusta Wilhelmina Juliana Möller, i hennes 2:a gifte, f. 1853 $^{19}/_{6}$); 2:o 1902 $^{5}/_{6}$ m. *Marta Maria Magdalena Rosencrantz*, f. 1873 $^{9}/_{5}$.

Dotter, i 1:a giftet:

Hervor Alexandra, f. 1889 $^{7}/_{6}$. G. 1912 $^{23}/_{7}$ m. notarien i Vattenfallsstyrelsen, jur. kand. *Fredrik Malm*, f. 1879 $^{9}/_{11}$ (Stockholm).

3) *Francis Virginia*, f. 1862 $^{27}/_{2}$. G. 1887 $^{2}/_{5}$ m. handlanden *Edvard Peter Ernst Möller*, f. 1849 $^{23}/_{2}$ (Malmö).

4) *Wendela Catharina (Thrina)*, f. 1873 $^{13}/_{9}$ (New-York).

2. Jacob Deichmann, f. 1834, bokhandlare o. bokförläggare, † 1914. G. 1:o 1863 m. Jenny Maria Christina Humbla, f. 1844, † 1874; 2:o 1882 $^{15}/_{4}$ m. *Emerentia Lovisa Maria (Emmy) Liedholm*, f. 1857 $^{26}/_{3}$ (Lund).

Barn, i 1:a giftet:

1) *Christian Viktor Kämpe*, f. 1871 $^{31}/_{3}$, kyrkoherde i Österslöfs pastorat af Lunds stift (Österslöf). G. 1904 $^{27}/_{9}$ m. *Maria Lovisa Schlyter*, f. 1883 $^{14}/_{1}$.

Barn:

Berta Elisabet, f. 1907 $^{15}/_{5}$.
Jenny Maria, f. 1909 $^{30}/_{12}$.
Jakob Wilhelm, f. 1913 $^{29}/_{6}$.

i 2:a giftet:

2) *Tage Fredrik*, f. 1883 $^{12}/_{2}$, major vid gendarmeriet i Persien.
3) *Laura Maria (Lalla)*, f. 1888 $^{9}/_{6}$ (Lund).

3. Carl Gustaf Magnus, f. 1837, handlande, † 1902. G. 1886 $^{17}/_{7}$ m. *Edith Hanna Diona af Ekenstam*, f. 1868 $^{17}/_{1}$; omg. 1910 $^{8}/_{11}$ m. majoren i armén o. kaptenen i Andra lifgrenadjärreg:tets reserv, ordf. i styrelsen för Sydsvenska kreditaktb:s kontor i Linköping, verkst. direktören i Kinda kanals aktb., direktören i Linköpings sparbank, RSO, RWO, friherre *Ulf Claës Wilhelm Sparre*, f. 1852 $^{2}/_{5}$. Beb. eget hus i Linköping.

Döttrar:

Elsa Dagmar, f. 1887 $^{22}/_{9}$. G. 1914 $^{31}/_{10}$ m. löjtnanten och förste regementsadjutanten vid Första lifgrenadjärreg:tet *Otto Erland Carl Johan Nordenfalk*, f. 1880 $^{27}/_{12}$ (Linköping).
Astrid Frida Margit, f. 1895 $^{29}/_{6}$. G. 1915 $^{23}/_{10}$ m. löjtnanten vid Första lifgrenadjärreg:tet *Gustaf Henning Reuterskiöld*, f. 1885 $^{21}/_{7}$ (Linköping).
Edith Marianne, f. 1901 $^{27}/_{6}$. Äg. tillsammans med modern o. systrarna hus i Malmö (Linköping).

4. *Fredrik Waldemar*, f. 1840 $^{7}/_{6}$, sjökapten, besiktningsman för Stockholms stad o. för Stockholms sjöförsäkringsaktb., RWO, RBelgLeopO, Emmery Miguld. Äg. o. beb. hus i Stockholm. G. 1870 $^{5}/_{10}$ m. *Lydia Maria Miltopæus*, f. 1851 $^{23}/_{2}$.

5. *Sophie Thomasine Catharine*, f. 1844 $^{2}/_{6}$. G. 1863 $^{19}/_{9}$ m. bokförläggaren Gottfried Peter Eberhard Pettersson Beijer, f. 1835, † 1870 (Stockholm).
6. Nils Arvid, f. 1845, bokförläggare i Stockholm, † 1884. G. 1874 $^{2}/_{12}$ m. *Adelaide Sophie (Adèle) Medberg*, f. 1855 $^{22}/_{6}$ (Stockholm).

Barn:

1) *Adelaide Julie Sophie*, f. 1875 $^{21}/_{10}$, anställd i lifförsäkringsaktb. Nordstjernan (Stockholm).
2) *Carl Johan*, f. 1877 $^{1}/_{8}$, affärsman (Chicago). G. 1903 $^{24}/_{10}$ m. *Anna Cedergren*.

Döttrar:

Greta Alexandra Julie Elisabeth, f. 1905 $^{8}/_{5}$.
Sigrid Anna Katarina Adèle, f. 1909 $^{28}/_{9}$.

3) *Sigrid Thomasine Elisabeth*, f. 1879 $^{15}/_{4}$, sjuksköterska (Stockholm).

7. Gustaf Lorentz, f. 1847, konsthandlare, † 1883. G. 1875 m. *Johanna Wilhelmina (Mina) Jönsson*, f. 1858 (Lund).

Barn:

1) *Olof Hilding Christian*, f. 1877 $^{29}/_{7}$, stadskassör i Hälsingborg. G. 1905 $^{28}/_{4}$ m. *Linnéa Jenny Cecilia Ericsson*, f. 1879 $^{3}/_{3}$.

Barn:

Carl Gösta Kyhl, f. 1907 $^{12}/_{2}$.
Ingrid Linnéa Elisabeth, f. 1912 $^{30}/_{1}$.

2) *Ebba Elisabeth Wilhelmina*, f. 1879 $^{18}/_{9}$, kontorsbiträde (Stockholm).

8. Rolf Harald, f. 1848, kontorschef, † 1905. G. 1874 m. *Ingeborg Heland*, f. 1855 $^{23}/_{11}$ (Malmö).

Döttrar:

Annie Jenny Helena, f. 1876 $^{4}/_{7}$. G. 1905 $^{5}/_{3}$ m. disponenten för Varbergs yllefabrik *Hans Bruno Andersson*, f. 1876 $^{17}/_{10}$ (Varberg).
Karin Thekla Nathalie, f. 1878 $^{7}/_{2}$. G. 1902 $^{17}/_{5}$ m. ingenjören vid Kockums mek. verkstad *Axel Leonard Andersson*, f. 1868 $^{28}/_{9}$ (Malmö).
Walborg Hilda Gustafva, f. 1882 $^{3}/_{8}$. G. 1905 $^{5}/_{10}$ m. kamreraren i Skandinaviska kreditaktb. *Rudolf Fritiof S:t Clair Renard*, f. 1874 $^{18}/_{2}$ (Kristianstad).

Glimstedt 1914.

Glosemeyer.

Gammal köpmanssläkt från Mecklenburg. Köpmannen i Rostock Ludwig Ernst Nicolaus Glosemeyer, f. 1755, † 1812, var fader till

Johann Heinrich Bernhard, f. 1797, köpman o. mecklenburgsk konsul i Stockholm, † 1856. G. 1825 m. Betty Satow från Pommern, f. 1804, † 1878.

Söner:

1. Albert Heinrich Nicolaus, f. 1826, grosshandlare i Stockholm, † 1907. G. 1:o 1855 m. Rosalie Maria Windrufva, f. 1827, † 1867; 2:o 1869 m. Carolina Wilhelmina Glosemeyer, f. 1847, † 1903.

Barn, i 1:a giftet:

1) *Maria Henrietta*, f. 1858 $^{18}/_{12}$. G. 1880 m. bruksförvaltaren Johan Göthrik Örtenholm, f. 1846, † 1894 (Stockholm).
2) *Anna Katarina (Ketty)*, f. 1861 $^{13}/_{11}$. G. 1885 $^{6}/_{5}$ m. generalmajoren i generalitetets reserv, ordf. i styrelsen för Oxelösund—Flen—Västmanlands järnvägsaktb., ordf. bland fullmäktige i järnkontoret, ledamoten af styrelsen för Tekniska Högskolan, KSO 1 kl., KWO 1 kl., RNO, RPrKrO 3 kl., LKrVA, *Salomon Gottschalk Alfons Geijer*, f. 1850 $^{25}/_{5}$. Äg. Villa Krokstad i Uppland (Stockholm).
3) *Albert Victor*, f. 1863 $^{3}/_{5}$, grosshandlare i Stockholm, ledamot af styrelsen för Ludvika o. Nyhammars bruk i Dalarne. G. 1:o 1891 (m. Fanny Helena Ditzinger, f. 1867); 2:o 1906 m. *Anna Ingeborg Telenius*, f. 1872 $^{12}/_{2}$.

Barn, i 1:a giftet:

Sigurd Wilhelm, f. 1895 $^{9}/_{3}$.
Fanny Elisabeth, f. 1897 $^{27}/_{2}$.
Fanny Helena, f. 1898 $^{4}/_{9}$.

i 2:a giftet:

Ingeborg Maria, f. 1907 $^{4}/_{2}$.

4) *Helena Wilhelmina*, f. 1865 $^{3}/_{5}$. G. 1889 $^{18}/_{9}$ m. praktiserande läkaren i Stockholm, RWO, med. lic. *Olof Fredrik Ehrenfried Håkansson*, f. 1855 $^{4}/_{4}$.
5) *Rosalie*, f. 1867 $^{13}/_{5}$. G. 1887 m. ingenjören Theodor Andrée, f. 1858, † 1898 (Stockholm).

i 2:a giftet:

6) *Annie*, f. 1872 $^{19}/_{7}$ (Stockholm).

2. Theodor, f. 1832, arkitekt, † 1886. G. 1861 m. Hanna Heidenberg, f. 1837, † 1915.

Barn:

1) *Henrik Theodor*, f. 1864 $^{30}/_{9}$, kapten i Väg- o. vattenbyggnadskåren, afdelningschef vid Göteborgs stads byggnadskontor, ledamot af direktionen öfver Göteborgs hospital, RWO (Göteborg).
2) *Otto Fridolf*, f. 1867 $^{26}/_{12}$, kontorschef vid Holmens bruks- o. fabriksaktb. i Norrköping. G. 1899 $^{15}/_{5}$ m. *Sigrid Elisabeth Ditzinger*, f. 1872 $^{11}/_{1}$.

Barn:

Dagmar, f. 1901 $^{16}/_{8}$.
Gunnar, f. 1903 $^{15}/_{9}$.

3) *Anna Katarina*, f. 1868 $^{13}/_{11}$. G. 1892 $^{12}/_{9}$ m. ombudsmannen i Sveriges pappersbruksförbund, f. d. tyske konsuln i Norrköping *Hugo Samuel Wulff*, f. 1853 $^{30}/_{10}$. Beb. egen villa i Djursholm.

Goldkuhl 1915—16.

Grafström.

Äldste kände stamfadern Abraham var bonde i Gräfte by i Stöde socken (Medelpad). Efter denna by antogs släktnamnet af hans sonson, rådmannen i Hudiksvall Anders Grafström, f. 1702, † 1764, hvars son Abraham, f. 1759, † 1835, rådman och grosshandlare i Sundsvall, gift med Maria Magdalena Lochner, blef fader till nedanstående Anders Abraham.

Litteratur: Sv. Släktkalender 1887; Sv. Släktkalendern 1913.

Anders Abraham, f. 1790, teol. o. fil. d:r, prost o. kyrkoherde i Umeå, En af de 18 i Svenska akademien, † 1870. G. 1:o 1822 m. Henrica Elisabeth Franzén, f. 1803, † 1833; 2:o 1838 m. Helena Sofia Franzén, f. 1813, † 1891.

Barn, i 1:a giftet:

1. Thor Frithiof, f. 1827, teol. o. fil. d:r, ordensbiskop, öfverhofpredikant, kyrkoherde i S:t Clara i Stockholm, † 1883. G. 1861 m. Heloise Desdemona Hazelius, f. 1836, † 1916.

Barn:

1) *Fanny Louisa*, f. 1863 $^{2}/_{10}$. G. 1889 $^{12}/_{10}$ m. öfverdirektören o. chefen för fängvärdsstyrelsen, K N O 2 kl., K D D O 2 gr., jur. utr. kand. *Viktor Emanuel Almquist*, f. 1860 $^{21}/_{9}$. Beb. egen villa i D j u r s h o l m.

2) Hans Frithiof Andreas, f. 1865, t. f. landssekreterare, † 1903. G. 1895 $^{26}/_{6}$ m. *Agda Maria Olsén*, f. 1872 $^{3}/_{12}$ (A r v i k a).

Döttrar:

Agda Henny Helena, f. 1896 $^{30}/_{5}$.
Olga Fanny Heloise, f. 1897 $^{24}/_{11}$.
Lilly Clara Rut, f. 1899 $^{14}/_{4}$.
Eva Selma Maria, f. 1902 $^{5}/_{8}$.

3) *Erik Frans Michaël*, f. 1872 $^{26}/_{4}$, major vid Norrbottens reg:te, R S O. Äg. villa i Djursholm (B o d e n). G. 1898 $^{14}/_{9}$ m. *Eva Augusta von Arbin*, f. 1872 $^{21}/_{1}$.

Söner:

Hans Frithiof Eriksson, f. 1899 $^{23}/_{7}$.
Bengt Axel Eriksson, f. 1900 $^{10}/_{8}$.
Tor Gunnar Eriksson, f. 1905 $^{25}/_{11}$.

2. Frans Hugo, f. 1830, kapten, förste landtmätare, † 1895. G. 1856 m. Ulrika Theresia Helleday, f. 1832, † 1906.

Barn:

1) *Johan Frithiof*, f. 1857 $^{13}/_{6}$, apotekare i L u l e å, fransk konsularagent därst., ordf. i styrelsen för Luleå renhållningsaktb., ledamot af direktionen för aktb. Norrlandsbanken. Äg. hus i nämnda stad. G. 1889 $^{4}/_{9}$ m. *Carla Rydberg*, f. 1866 $^{21}/_{11}$.

Dotter:

Fanny Theresia, f. 1890 $^{24}/_{6}$. G. 1915 $^{15}/_{10}$ m. disponenten vid Vänersborgs tändsticksfabrik, ordf. i Vänersborgs fabriks- o. handtverksföre-

ning, ledamot af stadsfullmäktige o. drätselkammaren i nämnda stad, befälhafvaren för Vänersborgs norra landstormsområde *Olof von Nolting*, f. 1877 $^{2}/_{6}$ (Vänersborg).

2) *Euphrosyne Selma Helena*, f. 1861 $^{12}/_{4}$. G. 1887 $^{15}/_{3}$ m. direktören John Luth, f. 1857, † 1909 (Stockholm).

3) *Hjalmar Emil*, f. 1860 $^{24}/_{7}$, öfverstelöjtnant vid Västerbottens reg:te, RSO, RWO (Umeå). G. 1904 $^{16}/_{12}$ m. *Elsa Maria von Nolting*, f. 1885 $^{25}/_{7}$.

Barn:

Elsa Marianne Henriette, f. 1905 $^{17}/_{9}$.
Anders Frithiof Wilhelm, f. 1909 $^{5}/_{11}$.
Erik Olof Hjalmar, f. 1914 $^{23}/_{6}$.

i 2:a giftet:

3. *Bernhard Abraham*, f. 1843 $^{19}/_{7}$, fil. kand. (Stockholm).
4. *Rosina Charlotta*, f. 1844 $^{11}/_{9}$. G. 1870 $^{7}/_{8}$ m. rektorn Johan Johansson, f. 1829, † 1901 (Stockholm).
5. *Henny Michaëla*, f. 1849 $^{5}/_{7}$. G. 1875 $^{30}/_{9}$ m. ingenjören Alfons Jerome von Haartman, f. 1836, † 1890 (Stockholm).
6. Ernst Wilhelm, f. 1850, vice konsul, † 1902. G. 1900 m. *Freja Bredenberg*, f. 1868 $^{12}/_{3}$ (Stockholm).

Dotter:

Karin Mathilda, f. 1901 $^{25}/_{12}$.

7. *Agnes Mathilda*, f. 1855 $^{29}/_{10}$. G. 1880 $^{15}/_{4}$ m. kammarherren, vice häradshöfdingen, OIISGbmt, OII:s Jmt, RNO, RWO, KDDO 2 gr., RPrKO 2 kl., RRS:t AnO 2 kl., *Carl Eduard von Horn*, i hans 2:a gifte, f. 1845 $^{10}/_{4}$ (Stocksund).

Gram.

Denna gamla, vidt utgrenade, släkt antages härstamma från norra Sleswig, där en by med namnet Gram är belägen nära Hadersleben, i hvilken stad en familj Gram ännu vid slutet af 1800-talet var bosatt. Släkten som i Danmark är talrik, spred sig därifrån till Sverige och Norge, hvarest den ännu fortlefver. Numera amtmannen Gregers Gram, som under åren 1889—98 var norsk statsminister i Stockholm, tillhör denna gren, om hvilken se H. Krog Steffens, Norske Slægter 1912.

Den äldste kände stamfadern för svenska grenen Matz Gram var handelsman i Landskrona och dog i Norge 1654. Med sin hustru Lisebet hade han sonen Jöran Madtzen Gram, kyrkoherde i Burlöf, † 1692, hvars hustru Ingeborg dog 1704. Deras son Laurentius (Lars) hade civilt yrke och var gift med Metta Vandal. Dennes son Jöran, f. 1699, tullförvaltare i Ahus, † 1769, hade med sin hustru Helena Sofia Planck, † 1791, sönerna Johan, från hvilken den nu lefvande grenen härstammar, Fredrik, f. 1735, landssekreterare i Kristianstad, sedan häradshöfding i Åsbo och Bjäre härader, † 1790, g. 1:o m. Anna Kristina Munthe, f. 1733, † 1785, 2:o m. Cecilia Sofia Fundahn, f. 1758, † 1837, hvars gren utgick 1857 med sonsonen Lars Fredrik, vice häradshöfding och advokatfiskal i Kristianstad, samt Jöns, f. 1738, rådman och titulär borgmästare i Kristianstad, stadens riksdagsman ända från 1769 till 1800, † 1817, som i sitt gifte med Kristina Kullenberg hade sonen Göran, handlande i Kristianstad, hvilken slöt denna gren af släkten 1821.

Ofvannämnde Johan Gram, f. 1733, prost och kyrkoherde i Löderup, † 1822, hade i sitt gifte med Jannika Sofia Broomé, † 1804, sönerna Göran (Georg), f. 1761, vice häradshöfding, † 1812, g. m. Margaretha Magdalena Brandt, f. 1770, † 1826, fader till nedanstående Gustaf, och Edvard, f. 1769, kommerseråd och svensk generalkonsul i Köpenhamn, † 1858, G. m. Kristina Bäck hade han sonen vice häradshöfdingen Jöns Peter Gram, f. 1800, † ogift 1868 som svensk och norsk konsul i Köpenhamn.

Gustaf, f. 1807, vice auditör vid Skånska husarreg:tet, godsägare, † 1889. G. 1846 m. Mathilda Lovisa Rothstein, f. 1823, † 1903.

Barn:

1. Fredrik Georg, f. 1849, landtbrukare i Finland, † 1901. G. 1875 m. Linda Amanda Lovisa Hellgrén, f. 1850, † 1913.

Barn:

1) *Gerda Virginia*, f. 1876 $^{2}/_{5}$. G. 1900 $^{1}/_{8}$ m. direktören för Karlsmarks fabriksaktb. *Claës Gotthard von Rehausen*, f. 1863 $^{9}/_{3}$ (Björneborg, Finland).
2) *Ebba Elisabeth*, f. 1878 $^{19}/_{4}$. G. 1902 $^{6}/_{8}$ m. apotekaren *Johan Bernhard Sundblom*, f. 1860 $^{15}/_{1}$ (Björneborg, Finland).
3) *Nils Gustaf*, f. 1881 $^{6}/_{9}$, bankkamrerare (Joensuu, Finland). G. 1915 $^{22}/_{8}$ m. *Gertrud Jacobson*, f. 1889 $^{15}/_{9}$.

Son:

En son, f. 1916 $^{6}/_{6}$.

4) *Erik Gustaf*, f. 1884 $^{9}/_{11}$, sjöfarande i utländsk kofferditjänst.
5) *Eva Mathilda*, f. 1886 $^{7}/_{5}$. G. 1916 $^{6}/_{3}$ m. öfverläkaren vid lasarettet i Tammerfors, Finland, med. d:r *Nathanael Emeléus*, f. 1870 $^{12}/_{11}$.

2. *Oscar Emil*, f. 1852 $^{28}/_{12}$, f. d. egendomsförvaltare (Hälsingborg).
3. *Selma Elisabet Gustafva*, f. 1857 $^{29}/_{4}$. G. 1876 $^{2}/_{11}$ m. borgmästaren Cort Hjalmar Bergman, f. 1838, † 1916. Beb. eget hus i Ängelholm.
4. *Ida Emilia Maria*, f. 1859 $^{28}/_{3}$. G. 1888 $^{17}/_{10}$ m. postmästaren *Robert Hugo Landergren*, f. 1850 $^{24}/_{7}$ (Sölvesborg).
5. *Gerda Matilda Magdalena*, f. 1861 $^{18}/_{4}$ (Ängelholm).
6. *Karl Gustaf Alarik*, f. 1865 $^{2}/_{3}$, jägmästare i Degerfors revir, RWO (Vindeln). G. 1906 $^{11}/_{4}$ m. *Elsa Ingrid Augusta Olsson*, f. 1884 $^{30}/_{5}$.

Barn:

Elsa Vivika, f. 1907 $^{5}/_{1}$.
Ingmar Gustaf Georg, f. 1908 $^{2}/_{8}$.
Dagmar Matilda, f. 1909 $^{28}/_{9}$.
Karl Gustaf Lennart, f. 1910 $^{31}/_{8}$.
Ruth Eva, f. 1913 $^{16}/_{4}$.
Margareta Elisabet, f. 1916 $^{21}/_{7}$.

Grandinson 1912, 13, 15—16.

Grefberg.

Släktens äldste kände stamfader är Laurentius Grefberg, f. 1698, † 1746, inspektor vid Rönö kungsgård 1737, sedermera ägare af Svartlorp i Rönö socken omkr. år 1741, g. m. Margareta Höijer. Deras son Carl Fredrik, f. 1738, † 1811, bruksbokhållare vid Gusums bruk, sedermera ägare af Askesum i Skällsviks socken (östergötland), blef i sitt gifte med Anna Maja Nordström fader till nedanstående Lars Peter. Från dennes äldre sons, Carl Erik, dotter Tekla Carolina Grefberg, f. 1835, † 1912, g. m. bankkassören David Gustaf

Svenson, härstammar en yngre släkt Grefberg genom hennes son kamreraren Gustaf Walfrid Svenson, hvars barn antagit farmoderns namn.

Litteratur: Sv. Släktkalendern 1913. 14.

Lars Petter, f. 1769, bokhållare vid Gusums bruk, † 1810. G. m. Christina Catharina Ringborg, f. 1777, † 1847.

Söner:

1. Carl Erik, f. 1801, magistratssekreterare i Söderköping, † 1845. G. m. Carolina Johanna Berton, f. 1809, † 1875.

Son:

Carl Hjalmar, f. 1833 $^{24}/_{8}$, bokbindare (Hörby). G. 1863 $^{6}/_{10}$ m. *Anna Maria Carolina Rheborg*, f. 1830 $^{13}/_{11}$.

Barn:

Hedda Carolina, f. 1865 $^{24}/_{1}$.
Anna Elisabeth, f. 1866 $^{27}/_{5}$ (Hvetlanda).
Carl Ture Erik, f. 1873 $^{6}/_{2}$, korgmakare (Hörby).

2. Lars Gustaf, f. 1807, radman o. magistratssekreterare i Söderköping, † 1840. G. 1839 m. Pauline Aurora Matilda Cöhler, f. 1813, † 1889.

Söner:

1) *Gustaf Fredrik Alfred*, f. 1842 $^{13}/_{11}$, rådman i Söderköping, direktör i Söderköpings med kringliggande härads sparbank. G. 1878 $^{1}/_{3}$ m. *Jenny Amalia Lindén*, f. 1855 $^{5}/_{6}$.

Barn:

(1) *Gustaf Ernst*, f. 1879 $^{27}/_{10}$, jur. utr. kand., assessor o. fiskal i Svea hofrätt, andre ledamot å Justitiedepartementets afdelning för lagärenden. Äg. o. beb. Villa Annabo i Stocksund. G. 1912 $^{28}/_{12}$ m. *Anna Louise (Anna-Lisa) Rhodin*, f. 1894 $^{10}/_{3}$.

Söner:

Hans Gustaf Vilhelm (Hans-Gustaf), f. 1913 $^{29}/_{9}$.
Nils Bernt Åke, f. 1915 $^{22}/_{7}$.

(2) *Jenny Pauline*, f. 1881 $^{18}/_{12}$. G. 1907 $^{7}/_{12}$ m. grosshandlaren i Hälsingborg *Johan Wilhelm Alexander Westrup*, f. 1879 $^{1}/_{5}$.

(3) *Elsa Ingeborg Wilhelmina*, f. 1884 $^{1}/_{4}$, gymnastikdirektör. G. 1916 $^{20}/_{5}$ m. med. lic. *Göran Arvid Holm*, f. 1886 $^{26}/_{4}$ (Uppsala).

(4) *Åke Wilhelm Herbert*, f. 1888 $^{29}/_{2}$, löjtnant vid K. Flottan (Stockholm). G. 1916 $^{11}/_{11}$ m. *Katty Brandt*, f. 1892 $^{10}/_{11}$.
(5) *Lisa Fanny Matilda*, f. 1890 $^{24}/_{9}$, teckningslärarinna (Karlskrona).

2) *Ernst Wilhelm*, f. 1845 $^{27}/_{1}$, f. d. justitieråd, Kmstk NO. Äg. villan Sjöklinten vid Arkösund (Stockholm). G. 1890 $^{4}/_{9}$ m. *Agnes Mathilda Schmidt*, f. 1867 $^{31}/_{5}$.

Grewell 1915—16. — **Grevesmühl** (äldre grenen) 1913—14. — **Grevillius** 1915—16. — **Grill** (Garphyttegrenen o. Godegårdsgrenen) 1912—14.

Grundal

(Stockholmsgrenen).

Stamfadern Per Simonsson, f. 1634, † 1704, hemmansägare i Stugun i Ragunda och g. m. Lucia Pålsdotter, f. 1637, † 1694, hade sonen Pål Persson, f. 1664, hemmansägare, gästgifvare och klockare i Stugun, † 1757. Denne blef i sitt gifte med Ingrid Esbjörnsdotter fader till Salomon, som antog släktnamnet, f. 1721, komminister i Alsen, † 1790. Dennes son Nils, f. 1754, fil. mag., prost o. kyrkoherde i Sunne (Jämtland), † 1826, g. m. Catharina Sophia Sundel, f. 1771, † 1832, hade sönerna Salomon, f. 1793, fältkamrerare, † 1826, hvars ättlingar kvarlefva i Jämtland, Olof Daniel (se nedan), och Nils Emanuel, f. 1813, kapten, † 1860, hvars släktgren numera är utdöd.

Litteratur: Sv. Släktkalender 1887; O. C. Ahlström, Norrländska släkter.

Olof, Daniel, f. 1798, rådman i Stockholm, † 1876. G. 1839 m. Amalia Charlotta Ulrica Dybeck, f. 1815, † 1871.

Barn:

1. *Nils Adolf Richard*, f. 1841 $^{23}/_{6}$, med. lic., praktiserande läkare i Stockholm, K Turk M O, R R S:t An O 3 kl. G. 1873 $^{24}/_{9}$ m. Enrequeta Isabel Rosenblad, f. 1841, † 1901.

Dotter:

Isabel Amalia, f. 1874 $^{18}/_{8}$. G. 1895 $^{10}/_{11}$ m. fil. d:r Carl Gustaf Patrik de Laval, f. 1845, † 1913 (Stockholm).

2. *Amalia Maria Lovisa (Amy)*, f. 1842 $^{9}/_{6}$. G. 1863 $^{7}/_{9}$ m. brukspatronen Carl Gustaf Lagergren, f. 1823, † 1909 (Stockholm).
3. *Julia Charlotta*, f. 1856 $^{4}/_{3}$. G. 1891 m. folkskolläraren, klockaren o. organisten *Gustaf Alfred Sundell*, f. 1853 (Rättvik).

Grönwall (Ystadssläkten) 1912, 13, 15—16. — **Gullstrand** 1914. — **Gyldén** 1912—14. — **Göransson** 1912—14. — **Hæggström** 1912, 13, 15—16.

Hafström

(från Belteberga).

Äldste kände stamfadern för den skånska släkten Hafström var Olaus Hafström, f. 1711 i Grenna, gårdssmickare vid Belteberga, † därst. 1789, som blef fader till nedanstående Johannes.

Litteratur: Sv. Släktkalendern 1913.

Johannes, f. 1757, klockare i Kvistofta, † 1835. G. m. Elisabeth Engstedt, f. 1766, † 1867 (101-årig).

Söner:

1. Lars Ulrik, f. 1801, färgare i Landskrona, † 1857. G. m. Anna Helena Reinhardt, f. 1803, † 1893.

Barn:

1) Johan Fredrik, f. 1833, kassör, † 1910. G. 1859 $^{26}/_{9}$ m. *Elna Albertina Hansina Brinck*, f. 1838 $^{24}/_{4}$ (Landskrona).

Söner:

(1) *Lars Axel*, f. 1860 $^{2}/_{7}$, tullförvaltare i Hernösand, RWO. Äg. del i Sörby i Närike o. hus i Örebro. G. 1899 $^{29}/_{8}$ m. *Jenny Sellander* från Norge, f. 1873 $^{24}/_{12}$.

Barn:

Dagmar Elisabeth, f. 1900 $^{5}/_{7}$.
Johan Leonard Axel, f. 1913 $^{6}/_{7}$.

(2) *Birger Mauritz Constantin*, f. 1876 $^{8}/_{7}$, bokhållare i Landskrona. G. 1906 $^{28}/_{11}$ m. *Anna Maria Nyström*, f. 1881 $^{13}/_{4}$.

Döttrar:

Anna Elisabeth Albertina, f. 1907 $^{25}/_{8}$.
Elsa Martha Maria, f. 1911 $^{20}/_{2}$.
Dagmar Birgit, f. 1912 $^{31}/_{3}$.

2) *Hilma Elisabeth Maria*, f. 1837 $^{27}/_{3}$. G. 1864 $^{27}/_{3}$ m. postmästaren Magnus Assarsson, f. 1827, † 1878 (Landskrona).

2. Carl Johan, f. 1810, garfvare, † 1880. G. m. Hanna Larsson, f. 1816, † 1893.

Döttrar:

Kristina Elisabeth, f. 1844 $^{24}/_{4}$. G. 1866 $^{15}/_{11}$ m. arbetaren Per Olsson, f. 1837, † 1871 (Brandsberga, Skäralid).
Johanna Gustafva, f. 1846 $^{13}/_{7}$. G. m. soldaten Johannes Sandahl, † (Ask, Sonnarp).
Fredrika Teodora, f. 1855 $^{26}/_{2}$ (Asminderöd, Danmark).

3. Samuel Herman, f. 1812, bankdirektör, † 1887 $^{3}/_{9}$. G. 1837 m. Johanna Margaretha Kobb, f. 1815, † 1900.

Barn:

1) *Johan Lorentz (Janne)*, f. 1838 $^{24}/_{3}$, med. dr, k. lifmedicus, f. d. förste stadsläkare o. brunnsintendent, OIISGbmt, OIIJmt, KWO 1 kl., RNOmbrilj, TunNichIft 2 kl., GM. Beb. eget hus i Hälsingborg. G. 1867 $^{30}/_{9}$ m. Hulda Elfrida Wennerberg, f. 1838, † 1906.

Barn:

Valborg, f. 1868 $^{25}/_{6}$ (Hälsingborg).
Ivan Waldemar, f. 1870 $^{6}/_{2}$, med. fil. kand., tandläkare (Stockholm).
Ebba, f. 1872 $^{30}/_{12}$. G. 1899 $^{1}/_{11}$ m. rådmannen i Malmö, t. f. ombudsmannen hos riksbankens afdelningskontor därst., vice häradshöfdingen, RWO, RDDO, jur. kand. *Herman Fredrik Ahlström*, f. 1864 $^{12}/_{8}$.
Signe, f. 1876 $^{17}/_{1}$. G. 1895 $^{16}/_{3}$ m. direktören för Hälsingborgs ångbryggeriaktb. *Ernst Bernhard Carl Dölling*, f. 1863 $^{24}/_{5}$ (Hälsingborg).
Astrid, f. 1880 $^{2}/_{7}$. G. 1907 $^{12}/_{3}$ m. verkst. direktören i Nya aktb. Fermia *Ernst Herbert Jacobi*, f. 1879 $^{2}/_{5}$ (Hälsingborg).

Gunhild, f. 1883 $^{11}/_{9}$. G. 1905 $^{26}/_{10}$ m. verkst. direktören i aktb. Elmore & C:o, spanske vice konsuln, R Old H o. F O 2 kl. m. kr., *Arthur Eugen Jacobi*, f. 1875 $^{1}/_{3}$ (Hälsingborg).

2) Paul Elof Herman, f. 1839, grosshandlare, † 1909 $^{3}/_{6}$. G. 1868 $^{16}/_{4}$ m. *Clara Olga Amanda Wennerberg*, f. 1844 $^{12}/_{8}$ (Hälsingborg).

Barn:

Ernst, f. 1869 $^{4}/_{2}$ (Wellington, Nya Zeeland).

Ellen, f. 1871 $^{23}/_{1}$. G. 1901 m. ingenjören Per Ludvig Sjöberg, f. 1858, † 1910 $^{29}/_{7}$ (Hälsingborg).

Wolter, f. 1873 $^{19}/_{10}$. Äg. Bjärnums redskapsfabrik (Bjärnum).

Sture, f. 1875 $^{15}/_{12}$, ingenjör (Worcester, Nordamerika).

Ingeborg, f. 1877 $^{10}/_{2}$. G. 1908 $^{27}/_{12}$ m. jur. d:r *Isidor Maximilian Barber*, f. 1876 $^{19}/_{12}$ (Wien).

Gerda, f. 1878 $^{12}/_{10}$.

Hanna, f. 1886 $^{1}/_{9}$, husmoder vid anstalten för vanföra (Hälsingborg).

3) *Ida*, f. 1847 $^{12}/_{8}$. G. 1876 m. auditören, vice häradshöfdingen Johan Philip Leonard Wennerberg, f. 1841, † 1896 $^{16}/_{6}$ (Örkelljunga).

4) *Helena*, f. 1851 $^{29}/_{10}$. G. 1881 $^{16}/_{3}$ m. grosshandlaren Oscar Wennerberg, f. 1846, † 1891 (Hälsingborg).

5) *Alma*, f. 1853 $^{2}/_{1}$ (Hälsingborg).

Hafström (från Odensvi) 1914.

Hagberg

(från Rasbo).

Denna i vår vitterhets häfder fröjdade släkts äldste kände stamfader Pehr Hagberg, f. 1720, † 1796, som härstammade från Ytter-Selö socken i Södermanlands län, arrenderade Wisteby kvarnar i Rasbo socken i Uppsala län. Han blef fader till nedanstående Carl Peter.

Litteratur: Leijonhufvud, Ny Sv. Släktbok; Sv. Släktkalendern 1913.

Carl Peter, f. 1749, arrendator af Wisteby kvarnar, † 1821. G. m. Barbro Catharina Hallström, f. 1759, † 1817.

Söner:

1. Carl Peter, f. 1778, pastor primarius, En af de 18 i Svenska akademien, † 1841. G. 1809 m. Erica Dorotea Hising, f. 1791, † 1843.

Söner:

1) Carl August, f. 1810, professor i Lund, En af de 18 i Svenska akademien, † 1864. G. 1840 m. Wilhelmina Romanson, f. 1810, † 1882.

Barn:

Erika Katarina Ulrika, f. 1841 $^{4}/_{8}$ (Lund).

Karl Peter Wilhelm, f. 1843, landtbrukare, † 1903. G. 1885 $^{30}/_{8}$ m. *Anna Augusta Öman*, f. 1841 $^{2}/_{3}$. Äg. o. beb. villa Kullen (Nynäshamn).

2) Jakob Theodor, f. 1825, professor i Uppsala, dramatisk författare, † 1893. G. 1860 m. grefvinnan Louise Jacobina von Schwerin, f. 1831, † 1908.

Barn:

Erika Charlotta Augusta, f. 1863 $^{29}/_{1}$, medarbetare i tidningen Aftonbladet (Stockholm).

Maria Charlotta (Lotten), f. 1864 $^{20}/_{4}$. G. 1908 $^{8}/_{1}$ m. revisorn i arméförvaltningen, e. o. hofrättsnotarien, jur. utr. kand. *Axel Fredrik af Petersens*, f. 1860 $^{8}/_{8}$ (Stockholm).

Karl August, f. 1865 $^{3}/_{10}$, hufvudredaktör för Aftonbladets halfveckoupplaga, medlem af Svenska akademiens Nobelinstitut, K Sp Alf XII:s O. G V:s Olymp M, korr L de La Real Acad de B L i Barcelona. Äg. Rasbo på Lidingön (Stockholm).

Louise Euphrosyne, f. 1868 $^{1}/_{7}$, amanuens vid Nordiska museet (Stockholm).

Josef Theodor Franciscus, f. 1874 $^{18}/_{7}$, tjänsteman hos Stockholms stads gas- o. elektricitetsverk.

2. Jacob, f. 1781, konraktsprost, † 1839. G. 1811 m. Maria Wilhelmina Hoffman, f. 1780, † 1842.

Son:

Knut August, f. 1817, provinsialläkare, † 1890. G. 1856 m. Hilda Sophia Dunky, f. 1838, † 1870.

Dotter:

Augusta Charlotta (Lotten), f. 1857 $^{3}/_{7}$. Äg. o. beb. Knutstorp (Lindesberg).

3. Fredrik, f. 1785, byggmästare, † 1824. G. m. Eva Maria Herbst, i hennes första gifte, f. 1790, † 1861.

Söner:

1) Fredrik Ulrik, f. 1814, färgerifabrikör, † 1906. G. 1852 m. Emilia Johanna Maria Rönnow, f. 1832, † 1863.

Barn:

(1) *Ida Charlotta*, f. 1855 $^{21}/_{3}$. G. 1:o 1882 m. landtbrukaren Johan Lundgren, f. 1849, † 1883; 2:o 1884—1912 m. kammarherren Götrik Wilhelm Rinman von Schéele, f. 1834, † 1913 Villa Emelida, Lidköping).

(2) Ernst Fredrik, f. 1859, sjökapten, † 1905. G. 1892 $^{25}/_{3}$ m. *Beda Antonia Godin*, f. 1863 $^{12}/_{6}$ (Härnösand).

Barn:

Greta, f. 1897 $^{5}/_{1}$.
Ivar Knut, f. 1899 $^{18}/_{6}$.

(3) *Fritz Emil*, f. 1862 $^{2}/_{9}$, stadsarkitekt i Lidköping. Äg. o. beb. villan Emelida därst.

2) Jakob, f. 1818, † 1897. G. 1842 m. Maria Magdalena Olsson, f. 1821, † 1902.

Barn:

(1) *Jakob Axel*, f. 1848 $^{13}/_{6}$, byggmästare (Stockholm). G. 1873 m. Karolina Vilhelmina Andersson, f. 1850, † 1905.

Döttrar:

Signe, f. 1882 $^{15}/_{3}$. G. 1905 m. järnsvarvaren *Karl Erik Bergström* (Stockholm).
Kristina Karolina, f. 1894 $^{17}/_{1}$.

(2) *Karl Theodor*, f. 1851 $^{13}/_{7}$, fabrikör (Krylbo). G. 1877 m. *Erika Karolina Asplund*, f. 1855 $^{17}/_{12}$.

Döttrar:

Beda Karolina, f. 1880 $^{11}/_{7}$. G. 1913 m. köpmannen *Allan Roberts*, f. 1885 $^{27}/_{5}$ (Stockholm).
Agnes Mathilda, f. 1883 $^{6}/_{10}$.

(3) *Edla Josefina*, f. 1856 $^{19}/_{2}$. G. 1874 m. järnsvarfvaren *Karl Erik Brostedt*, f. 1853 (Stockholm).

(4) *Matilda Fredrika*, f. 1859 $^{14}/_{7}$. G. 1885 m. plåtslagaremästaren *Karl Theodor Lindkvist*, f. 1858 $^{9}/_{5}$ (Stockholm).

(5) *Alexandra Heloise*, f. 1862 $^{3}/_{12}$. G. 1886 m. polismannen Karl Pettersson, f. 1864, † 1906 (Stockholm).

(6) *Johan Fredrik*, f. 1867 $^{21}/_{2}$, stadsbyggmästare i Örnsköldsvik o. ledamot af stadsfullmäktige därst. G. 1893 m. *Anna Sofia Karlsson*, f. 1868.

Döttrar:

Anna Ingeborg, f. 1897 $^{11}/_{2}$.

Gunborg Maria, f. 1909 $^{6}/_{11}$.

Hahr.

Från Tyskland till Sverige i början af 1700-talet inflyttad, vidt utgrenad släkt, hvars äldste kände stamfader var arrendatorn af Lütten Markow i Schorrentin, amtet Neukalen, i Mecklenburg-Schwerin Jürgen Hahr, f. 1632, † 1715, g. m. Eva Westphalen. Af hans tio barn inflyttade 1715 äldste sonen Henric, f. 1693, † 1747, såsom handelsman i Stockholm. Dennes äldste son i gifte med Anna Christina Küsel, f. 1704, † 1778, superkargören vid Svenska ostindiska kompaniet, brukspatronen Henric Wilhelm Hahr, f. 1724, † 1794, blef gift 1763 m. Catharina Magdalena Rothstein och fader till bl. a. brukspatronen Anders Hahr, f. 1764, † 1845, som i sitt gifte 1789 m. Anna Maria Rahling, f. 1770, † 1812, hade elfva barn, däribland nedanstående August Hahr. Andra grenar af släkten finnas i Sverige, Ryssland och Nordamerika.

Litteratur: Sv. Ättartal 1893; Sv. Släktkalendern 1913.

August, f. 1802, major, kartograf, † 1885. G. 1833 m. Clara Augusta Westin, f. 1817, † 1858.

Barn:

1. *Adolf Robert August*, f. 1835 $^{15}/_{9}$, f. d. länsagronomen i Västmanlands län, jourhafvande direktör i Västmanlands läns sparbank, Västmlds läns Hush. Sällsk:s GM (Västerås). G. 1867 $^{21}/_{2}$ m. Ragnhild Hilma Theresia Ljung, f. 1840, † 1899.

Barn:

1) *August*, f. 1868 $^{29}/_{10}$, fil. d:r, docent i konsthistoria och konstteori vid universitetet i Uppsala, skriftställare. G. 1904 $^{16}/_{1}$ m. *Hilma Elisabeth Larsson*, f. 1880 $^{7}/_{10}$.

Barn:

Elsa Hilma Ingeborg, f. 1906 $^{2}/_{1}$.

Henrik Adolf August, f. 1911 $^{10}/_{1}$.

2) *Erik Mauritz*, f. 1869 $^{17}/_{12}$, arkitekt, t. f. stadsarkitekt i Västerås. G. 1906 $^{24}/_{6}$ m. Clara Emilia Rossander, f. 1871, † 1909.

Dotter:

Clara Vendela Ingegärd, f. 1907 $^{30}/_{8}$.

3) *Hilma Clara Maria*, f. 1871 $^{9}/_{6}$ (London).

4) *Ebba Anna Elisabeth*, f. 1873 $^{27}/_{2}$. G. 1900 $^{8}/_{1}$ m. järnhandlaren *John Axel Hygrell*, f. 1873 $^{10}/_{12}$ (Västerås).

5) *Gerda Elisabeth*, f. 1876 $^{19}/_{11}$. G. 1904 $^{1}/_{3}$ m. arkitekten o. ctsaren *Carl Hjalmar Valentin Molin*, f. 1868 $^{2}/_{3}$ (Stockholm).

6) *Julia Mathilda (Mattis)*, f. 1879 $^{6}/_{2}$. G. 1905 $^{7}/_{10}$ m. kaptenen o. kompanichefen vid Hälsinge reg:te, RSO, *Oskar Petrus Grundell*, f. 1872 $^{23}/_{10}$ (Gefle).

7) *Gustaf Waldemar*, f. 1880 $^{14}/_{11}$, med. d:r, sjukgymnast (London).

8) *Ingrid Margareta (Greta)*, f. 1883 $^{29}/_{12}$. G. 1911 $^{4}/_{3}$ m. civilingenjören *Trygve Gustaf Lars Hökerberg*, f. 1884 $^{14}/_{10}$ (Mörby, Stockholm).

2. *Jacob Emil Mauritz (Moje)*, f. 1838 $^{17}/_{2}$, f. d. öfverdirektör o. ledamot af järnvägsstyrelsen, f. d. verkst. direktör i Svenska järnvägsföreningen, KWO 1 kl., KNO 2 kl., KDDO 1 gr., KNS:t OO 1 kl., RPrR ÖO 2 kl. m. brilj. o. KrO 2 kl., RRS:t AnO 2 kl., KÖFr JO, KSAlbrO 2 kl., KSWOHvF 2 kl., K Meckl Schw Grip O, R Anh Albr Bj O 1 kl., L Kr V A (Stockholm). G. 1871 $^{10}/_{8}$ m. friherrinnan *Ida Maria Aurora Fleetwood*, f. 1849 $^{22}/_{10}$.

Barn:

1) *Ida Clara Maria*, f. 1872 $^{16}/_{6}$.

2) *Signe Ida Mathilda*, f. 1876 $^{6}/_{8}$. G. 1897 $^{6}/_{11}$ m. kaptenen o. kompanichefen vid Göta lifgarde, brigadkvartermästaren, RSO, Off Annam Dr O, RIt S:t M o. LO, *Carl Bertil Jentzen*, f. 1873 $^{5}/_{9}$ (Stockholm).

3) *Märta Sofia Elvira*, f. 1879 $^{2}/_{1}$. G. 1912 $^{18}/_{1}$ m. kriminalassessorn i Stockholms rådhusrätt, jur. kand. *Berndt Otto Lagergren*, f. 1875 $^{2}/_{12}$ (Stockholm).

4) *Gustaf Adolf Miles Mauritz (Göst a)*, f. 1883 $^{9}/_{6}$, stabsadjutant o. kapten vid Generalstaben, kapten i Göta lifgarde, generalstabsofficer vid III. armé-

fördelningens stab, R Bad Z Löw O *2* kl. m eklöf (Sköfde). G. 1912 $^{22}/_{10}$ m. *Anne Malin Augusta Benckert*, f. 1890 $^{10}/_{4}$.

Barn:

Mauritz Carl Henric (Moje), f. 1914 $^{3}/_{8}$.
Anna-Marie, f. 1916 $^{31}/_{7}$.

3. *Anders Wilhelm Theodor*, f. 1839 $^{1}/_{11}$, f. d. öfverjägmästare, f. d. domänintendent, skriftställare, K W O *2* kl., R N O. Äg. ö. beb. villan Fridhem (Västerås). G. 1867 $^{11}/_{5}$ m. *Emilie Julia Maria Setterwall*, f. 1845 $^{20}/_{2}$.

Döttrar:

Sigrid Clara Maria, f. 1869 $^{1}/_{2}$. G. 1892 $^{5}/_{11}$ m. stadsläkaren i Malmö, vice ordf. i direktionen för Malmö asyl, K W O *2* kl., R N O, med. lic. *Emil August Fornmark*, f. 1861 $^{12}/_{10}$.
Elin, f. 1873 $^{12}/_{8}$.

4. *Laura Charlotta Mathilda*, f. 1851 $^{3}/_{3}$ (Stockholm).
5. *Alfred Victor Eugène*, f. 1854 $^{25}/_{3}$, e. jägmästare, skogsförvaltare vid Uppsala universitet, disponent för aktb. Starfors säteri, R W O. G. 1887 $^{16}/_{3}$ m. *Sara Carolina Sofia Sundin*, f. 1867 $^{20}/_{9}$.

Söner:

Gunnar, f. 1893 $^{24}/_{1}$.
Nils, f. 1895 $^{24}/_{3}$.
Bengt, f. 1896 $^{9}/_{9}$.
Sven Alfred, f. 1902 $^{18}/_{8}$.

Hallström (Södermanlandssläkten) 1912, 13, 15—16. — **Hallström** (från Jämtland) 1913, 15—16. — **Hamberg** (från Stockholm) 1914. — **Hamberg** (från Torsåker; Härnösandsgrenen) 1914.

von Hamm.

Enligt de Raadt, Sceaux armoriés des Pays Bas et des pays avoisinants, fanns i Nederländerna och närgränsande länder under medeltiden flera släkter Ham, Hamm, Hamme, förande olika vapen. En af dessa släkter upphöjdes med Wilhelm von Hamme, öfverborgmästare i Brüssel, i spanskt

friherrestånd 1686 och fortlefde ännu i förra hälften af 1800-talet. Flera släkter von Hamm, samtliga härstammande från det forna grefskapet Mark i Westphalen, hafva funnits i Tyskland, hvarest namnet ännu förekommer; en af dessa, Schoeppingk op dem Hamme, genannt Schöppingk, öfverflyttade till Kurland och andra delar af det ryska riket samt torde ännu fortlefva.

Stamfadern i Sverige för nedanstående släkt Michael (Michel) von Hamm var född 1716 i Falkenswerth i Nord-Drabant (Holland) samt införskrefs 1724 som falkenergesäll, blef sedermera falkenermästare och hofjägare samt bebodde det ännu s. k. falkenerarebostället i Solna, hvarest han dog 1792. Han skref sig själf Micquel van ham. Gift två gånger hade han förutom döttrar flera söner, alla hofjägare förutom Frans Herbert, f. 1767, bruksläkare, † 1839 ogift. Alla nu kända lefvande medlemmar härstamma från sonen — i hans andra gifte med Anna Johanna von den Endten, † 1795 — Carl Henrik, f. 1769, † 1834, k. falkenerare, öfverjägmästare n. h. o. v., som i sitt gifte med Sara Christina Bucht blef fader till nedanstående Carl Harald Constantin von Hamm.

Den svenska släkten för ett adligt vapen: sköld, belagd med en tvärbjälke, i öfre fältet tre stjärnor, i nedre fältet en åt höger vänd tupp, på hjelmen adlig krona.

Litteratur: Sv. Släktkalendern 1913.

Carl Harald Constantin, f. 1806, k. falkenerare — den tredje af släkten, son efter far, som bebott falkenerarebostället i Solna — öfverjägmästare n. h. o. v., † 1867. G. 1839 m. Constantia Eleonora Sparre af Rossvik, f. 1814, † 1879.

Söner:

1. Carl Gabriel, f. 1840, sjökapten, † 1907. G. m. *Alida Mathilda Arfvidsson*, f. 1862 (Hälsingborg).

Söner:

Carl Oswald, f. 1887 $^{25}/_{5}$, sjökapten.
Harald Fredrik, f. 1891 $^{3}/_{3}$, sjökapten.
Bror Knut, f. 1895 $^{19}/_{9}$, navigatör.

2. *Harald*, f. 1845 $^{29}/_{3}$, grosshandlare (Enskede). G. 1880 $^{20}/_{5}$ m. *Anna Sofia Blackstadius*, f. 1855 $^{18}/_{1}$.

Döttrar:

Eva Sofia Constancia, f. 1883 $^{8}/_{6}$, missionär i Indien.
Greta Sofia Constancia, f. 1884 $^{25}/_{11}$. G. 1913 $^{7}/_{6}$ m. afdelningschefen i brandförsäkringsaktb. Victoria *Carl Gustaf Erik Brandberg*, f. 1877 $^{12}/_{2}$ (Stockholm).

Hammarsten.

Släkten härstammar från östergötland. Sjökaptenen Olof Hammarsten var fader till nedanstående Per Wilhelm.
Litteratur: Sv. Släktkalendern 1913.

Per Wilhelm, f. 1811, skeppsbyggmästare, anlade Gamla varfvet i Norrköping, sist sysslosman vid lasarettet därstädes, † 1883. G. 1837 m. Ulrika Fredrika Palm, f. 1812, † 1887.

Barn:

1. *Fredrika Wilhelmina (Wilma)*, f. 1838 $^{8}/_{8}$, författarinna. G. 1857 m. kaptenen Josef Napoleon Lindhé, f. 1827, † 1896 (Göteborg).
2. *Emilie Ulrika*, f. 1839 $^{22}/_{10}$. G. 1874 $^{25}/_{3}$ m. fabrikören Johan Herman Haak, f. 1836, † 1903 (Stockholm).
3. *Olof*, f. 1841 $^{21}/_{8}$, med. o. fil. d:r, f. d. professor, medlem af o. ordf. i Vetenskapsakademiens Nobelkommitté för kemi, KmstkNO, LVA, LVS, Hed LFS, Hed LVVS (Uppsala). G. 1870 $^{8}/_{11}$ m. Olivia Charlotta Glas, f. 1845, † 1891.

   Dotter:

   Mathilda Gustava Charlotta, f. 1871 $^{3}/_{10}$. G. 1894 $^{4}/_{3}$ m. kammarrättsrådet, vice häradshöfdingen, RNO, *Edvard Waldemar Lagerbring*, f. 1864 $^{16}/_{10}$ (Stockholm).
4. *Fredrik*, f. 1846 $^{16}/_{8}$, tjänstg. e. o. hofpredikant, kyrkoherde i Jakobs församling i Stockholm, OIISGbmt, LNO. G. 1879 $^{8}/_{1}$ m. *Elin Augusta Emanuelsson*, f. 1855 $^{20}/_{8}$.

   Barn:

   Elsa, f. 1880 $^{21}/_{12}$. G. 1907 $^{3}/_{10}$ m. pastorn i Neustrelitz (Mecklenburg) *Herman Wilhelm Hugo Flemming*, f. 1878 $^{22}/_{1}$.

   Signe, f. 1882 $^{1}/_{6}$. G. 1913 $^{17}/_{8}$ m. skulptören *Viktor Bernhard Jansson*, f. 1879 $^{1}/_{3}$ (Helsingfors).

   Torsten, f. 1884 $^{11}/_{2}$, bergsingenjör (Stockholm).

   Olof Daniel, f. 1886 $^{6}/_{11}$, fil. lic., adjunkt vid Kungsholmens realskola (Stockholm).

   Einar, f. 1889 $^{4}/_{1}$, med. kand. (Stockholm).

   Harald, f. 1897 $^{7}/_{7}$, student vid Stockholms högskola.

Hamnström

(Örebrogrenen).

Släktnamnet är taget af staden Kristinehamn, hvarest den först kände stamfadern, tysksmakaren Anders Gunnarsson, som antog namnet, erhöll burskap 1668. Han dog 1676 och var gift med komministerdottern från Karlskoga Rangela Zachariædotter Sylvius, i hennes första gifte. Sonsonsonen Erik Hamnström, f. 1735 i Kristinehamn, † 1808, flyttade till Örebro samt blef handlande, vägmästare och rådman därst. I sitt gifte med rådmansdottern Beata Catharina Broms, f. 1734, † 1815, hade han bland tio barn sex söner, som uppnådde mogen ålder, bland dem nedanstående Jonas Anders.

Jonas Anders, f. 1770, handlande o. rådman i Örebro, † 1819. G. 1803 m. Johanna Sara Mullin, f. 1777, † 1865.

Söner:

1. Pehr Gustaf, f. 1807, handlande, † 1856. G. m. Johanna Dahlström, f. 1799, † 1879.

Son:

Carl Gustaf Ferdinand, f. 1837, köpman, vägmästare vid Strömsholm, † 1876. G. 1863 m. Hilda Carolina Gellerstedt, f. 1841, † 1867.

Dotter:

Siri Johanna, f. 1865 $^{19}/_{7}$. G. 1894 $^{17}/_{10}$ m. grosshandlaren *Helge Waldemar Rydberg*, f. 1867 $^{23}/_{11}$ (Stockholm).

2. Adolph, f. 1809, godsägare, † 1886. G. 1848 m. Karolina Danielsdotter, f. 1818, †.

Son:

Oscar, f. 1850, f. d. godsägare (Irsta, Västerås).

3. Johan Abraham Knut, f. 1813, kyrkoherde i Torsåker (Södermanland), tonsättare, † 1886. G. 1851 m. Augusta Fredrika Carolina Roos, f. 1825, † 1894.

Söner:

1) *Knut Petrus Esaias*, f. 1854 $^{2}/_{1}$, kyrkoherde i Vardinge pastorat af Strängnäs stift (Värdinge, Mölnbo). G. 1897 $^{19}/_{10}$ m. grefvinnan *Ebba Vendela Cathrine Mörner af Morlanda*, f. 1859 $^{9}/_{9}$.

2) Johan Fredrik Magnus, f. 1855, agronom, landtmannaskolföreståndare, † 1915. Gift 1888 $^{27}/_{12}$ m. *Jane Maria Kreüger*, f. 1860 $^{11}/_{2}$ (Skara).

Adoptivdotter:

Maria Elisa Josefina (Maja), f. 1899 $^{15}/_{12}$.

3) *Karl Abraham Malte*, f. 1857 $^{30}/_{8}$, fil. d:r, adjunkt vid folkskoleseminarium i Härnösand, RWO. Gift 1887 $^{28}/_{4}$ m. *Anna Katarina Elisabeth Widén*, f. 1862 $^{8}/_{6}$.

Barn:

Anna Augusta Sofia, f. 1888 $^{12}/_{5}$.

Carl Abraham Jonas, f. 1891 $^{15}/_{1}$, löjtnant vid Västernorrlands reg:te (Sollefteå).

Seth Malte Fredrik, f. 1897 $^{20}/_{2}$, officersaspirant vid Västernorrlands reg:te.

4) *Erik Adolf Daniel*, f. 1863 $^{20}/_{12}$, fil. d:r, adjunkt vid Södermalms högre allm. läroverk (Stockholm). Gift 1899 $^{27}/_{4}$ m. *Elfrida Olivia Lennwall*, f. 1873 $^{9}/_{8}$.

Adoptivdotter:

Margit Erica Amalia, f. 1905 $^{29}/_{3}$.

3. Carl Oskar, f. 1816, apotekare, † 1886. Gift 1860 m. Elise Rosalie Grenander, f. 1829, † 1879.

Barn:

1) Paul Adolf Oscar Elis, f. 1861, köpman i Argentina, † 1902. Gift 1889 m. *Sigrid Leetz* (La Plata).

Söner:

Luis Adolfo, f. 1890 $^{7}/_{3}$.

Raoul Americo Alfredo, f. 1893 $^{3}/_{7}$.

Göthe Hartvig Emilio, f. 1896 $^{7}/_{3}$.

2) *Linnéa*, f. 1868 $^{21}/_{6}$. Gift 1901 $^{23}/_{6}$ m. adjunkten vid högre allm. läroverket i Nyköping *Gustaf Georg Rose*, f. 1862 $^{8}/_{6}$.

3) *Ida Rosalia Viola*, f. 1871 $^{1}/_{6}$ (Göteborg).

Hanngren 1912, 13, 15—16. — **Hansen** 1912—14.

Hasselberg.

Äldste kände stamfadern Jonas Hasselberg föddes i Hassellösa socken i Västergötland, hvaraf namnet är taget, deltog som fänrik vid Västgöta regemente med utmärkelse i Carl XII:s krig i Polen och dog omkr. år 1718. Hans son Carl Johan, landtbrukare o. rusthållare i Börstigs socken i Västergötland, blef i sitt gifte m. Anna Lisa Lundahl fader till nedanstående Jonas.

Litteratur: Sv. Släktkalender 1888; Sv. Släktkalendern 1913.

Jonas, f. 1749, fil. mag., prost, † 1831. G. 1793 m. Maria Helena Almgren, f. 1773, † 1828.

Söner:

1. Johan Gunno, f. 1808, häradshöfding, † 1886. G. 1850 m. Charlotte Kinnman, f. 1828, † 1902.

Barn:

1) *Maria Christina*, f. 1851 $^{17}/_{10}$. G. 1878 $^{24}/_{7}$ m. kontraktsprosten, kyrkoherden i Borgsjö pastorat af Härnösands stift, L N O, *Olof Emanuel Arbman*, f. 1847 $^{17}/_{12}$ (Eriksl u n d).
2) *Carl Jonas Erik*, f. 1856 $^{16}/_{5}$, kyrkoherde i Grundsunda pastorat af Härnösands stift (H u s u m). G. 1892 $^{16}/_{6}$ m. *Olga Ingeborg Elvira Arbman*, f. 1858 $^{9}/_{2}$.

Barn:

Naima Ingeborg Charlotta, f. 1893 $^{2}/_{1}$.
Fanny Helena Maria, f. 1894 $^{31}/_{7}$, folkskollärarinna (A l s e n).
Johan Gudmar, f. 1896 $^{8}/_{8}$, student.
Carl Bertil, f. 1897 $^{25}/_{11}$, student.
Gunno Birger Emanuel, f. 1900 $^{17}/_{5}$.

3) *Thora Josefina*, f. 1861 $^{11}/_{8}$. G. 1887 $^{11}/_{8}$ m. f. d. häradshöfdingen i Jämtlands östra domsaga, R N O, *Johan August Thomson*, f. 1849 $^{20}/_{8}$ (O s t e r s u n d).
4) Gunno Theodor, f. 1863, vice häradshöfding, † 1902. G. 1893 $^{27}/_{6}$ m. *Karin Brandell*, f. 1867 $^{22}/_{7}$ (S t o c k h o l m).

Barn:

Nils Gunno, f. 1894 $^{23}/_{10}$, elev vid Tekniska högskolan (S t o c k h o l m).
Ingrid Louise, f. 1896 $^{21}/_{12}$, telegrafist (S t o c k h o l m).
Aina Charlotta, f. 1899 $^{7}/_{1}$
Karin Gunhild, f. 1900 $^{14}/_{3}$.

2. Claes Anton, f. 1812, kyrkoherde, † 1892. G. 1847 m. Natalia Clementina Stabeck, f. 1814, † 1890.

Barn:

1) *Clas Bernhard*, f. 1848 $^{3}/_{9}$, fil. d:r, professor o. fysiker vid Vetenskapsakademien, K NO *2* kl., RRS:t StO *2* kl., Offr FrHL, LVA, LVS, LFS. G. 1875 $^{15}/_{8}$ m. Julia Elisabeth Walter, f. 1850, † 1894.

Barn:

Lilli Julia Gabriella, f. 1878 $^{14}/_{10}$.

Bernhard Arthur Lennart, f. 1881 $^{7}/_{1}$, löjtnant i Fortifikationens reserv (Stockholm).

Märtha Ingrid Antonia, f. 1891 $^{12}/_{2}$, e. o. telegrafist (Stockholm).

2) *Natalia Sofia*, f. 1851 $^{23}/_{1}$ (Jönköping).

3) *Anton Teodor*, f. 1853 $^{19}/_{8}$, fil. kand., adjunkt vid Strängnäs folkskoleseminarium, RWO. G. 1888 $^{18}/_{6}$ m. *Anna Lovisa Ulrika Thurdin*, f. 1864 $^{8}/_{3}$.

Döttrar:

Dagmar Erika Natalia, f. 1889 $^{23}/_{8}$, lärarinna vid Stockholms Ateneum för flickor (Stockholm).

Anna Margit Gabriella, f. 1893 $^{26}/_{12}$.

4) *Maria Hendrika Gabriella*, f. 1855 $^{22}/_{5}$. G. 1881 $^{11}/_{8}$ m. läroverksadjunkten Johannes Karlgren, f. 1844, † 1905 (Jönköping).

Hasselblad

(äldsta grenen).

Äldste med visshet kände stamfadern för nedanstående släkt är bruksidkaren vid Nordmarkshyttan i Värmland Arvid Hasselblad, f. 1712, † 1782, g. 1741 m. Greta Lundberg, i hennes andra gifte, f. 1707, † 1787, hvars son Lorens, f. 1747, † efter 1796 i sitt gifte (1775) med Kerstin Jeansson, hade nedanstående son Arvid Hasselblad, äldst bland elfva syskon, af hvilka åtminstone två yngre bröder efterlämnat afkomlingar, om hvilka dock uppgifter ej hittills erhållits.

Litteratur: Sv. Ättartal 1893; Geijer, Bengt Gustaf Geijer till Uddeholm och hans ättlingar, Malmö 1899; Sv. Släktkalendern 1913.

Arvid, f. 1777, bruksidkare, † 1819. G. 1802 m. Engel Christina Geijer, f. 1782, † 1863.

Söner:

1. Carl Henrik, f. 1805, handlande i Göteborg, † 1856. G. 1:o m. Johanna Maria Nordblom, † 1842; 2:o 1843 m. Emma Wilhelmina Erica Zaar, f. 1823, † 1847; 3:o 1848 m. Maria Christina Heegh, f. 1825, † 1908.

Dotter, i 2:a giftet:

Hanna Erica, f. 1844 $^{3}/_{10}$. G. 1865 m. grosshandlaren Axel Wilhelm von Holten, f. 1836, † 1893 (Göteborg).

2. Arvid Jesper, f. 1808, bruksidkare, † 1857. G. 1838 m. Brita Christina Pettersson, f. 1820, † 1898.

Döttrar:

Arvina Lorentina, f. 1843 $^{28}/_{12}$ (Stockholm).

Anna Lovisa, f. 1846 $^{25}/_{3}$ (Stockholm).

3. Fritz Viktor, f. 1816, grosshandlare i Göteborg, † 1893. G. 1843 m. Susanna Kjellberg, f. 1815, † 1900.

Barn:

1) *Fritz Oskar*, f. 1844 $^{13}/_{6}$, handlande i Göteborg, delägare i firman F. W. Hasselblad & C:o, RWO. Äg. Skogstorp vid Lyckorna i Bohuslän (Stockholm). G. 1871 $^{31}/_{5}$ m. *Hilda Kjellberg*, f. 1850 $^{5}/_{1}$.

Döttrar:

Ellen Augusta Susanna, f. 1872 $^{1}/_{4}$. G. 2:o m. d:r *Frank Jesenko* (Wien).

Annie Tyra Augusta, f. 1887 $^{10}/_{1}$. G. 1911 $^{12}/_{10}$ m. löjtnanten vid Södermanlands reg:te *Carl Gudmund Waldemar Ljungman*, f. 1883 $^{27}/_{1}$ (Stockholm).

2) *Alma Victoria Charlotta*, f. 1845 $^{10}/_{7}$. G. 1872 $^{14}/_{5}$ m. grosshandlaren Johan Edvard Kjellberg, f. 1847, † 1895. Äg. Ånggården vid Tyresö (Stockholm).

3) Arvid Victor, f. 1846, handlande i Göteborg, † 1907. G. 1:o 1871 m. Carolina Hasselblad, f. 1850, † 1880; 2:o 1885 $^{27}/_{1}$ m. *Pauline Sophia Hedendahl*, f. 1856 $^{31}/_{8}$ (Göteborg).

Barn, i 1:a giftet:

(1) *Ivar Viktor*, f. 1873 $^{15}/_{1}$, handlande i Göteborg, deläg. i firman F. W. Hasselblad & C:o. G. 1901 $^{18}/_{5}$ m. *Anna Sofia Carlander*, f. 1881 $^{1}/_{3}$.

Barn:

Gunhild, f. 1902 $^{19}/_{5}$.
Bertil Viktor, f. 1904 $^{13}/_{1}$.

(2) *Karl Erik*, f. 1874 $^{30}/_{7}$, ingenjör, handlande i Göteborg o. deläg. i firman F. W. Hasselblad & C:o. G. 1:o 1903 $^{31}/_{3}$ (m. Maria Ellida Immanuella Carlander, f. 1879 $^{28}/_{12}$); 2:o 1916 $^{9}/_{1}$ m. *Carin Lovisa Lindmark*, f. 1889 $^{27}/_{11}$.

Barn, i 1:a giftet:

Tyra, f. 1904 $^{22}/_{3}$.
Fritz Viktor, f. 1906 $^{8}/_{3}$.
Stig, f. 1908 $^{2}/_{8}$.
Margit Maria, f. 1913 $^{28}/_{2}$.

(3) *Calla*, f. 1880 $^{6}/_{8}$. G. 1904 $^{26}/_{5}$ m. föreståndaren för aktb. Nordiska kreditbankens notariatafdelning Carl Ljungman, f. 1879, † 1908 (Stockholm).

i 2:a giftet:

(4) *Helge Viktor*, f. 1886 $^{3}/_{12}$ (Bodarne, Märsta).

4) *Susen Emilia*, f. 1849 $^{16}/_{1}$. G. 1879 $^{14}/_{3}$ m. professorn, En af de 18 i Svenska akademien, fil. d:r Abraham Viktor Rydberg, f. 1829, † 1895 (Stockholm).

5) *Hulda Ingeborg*, f. 1852 $^{1}/_{1}$. G. 1878 $^{24}/_{9}$ m. f. d. polismästaren i Göteborg, vice häradshöfdingen, KWO 2 kl., RNO, RRS:t StO 2 kl., *Anders Oscar Elliot*, f. 1840 $^{1}/_{12}$.

6) *Axelina Theodora*, f. 1854 $^{22}/_{11}$. G. 1879 $^{11}/_{9}$ m. verkst. direktören i brand- o. lifförsäkringsaktb. Svea o. i återförsäkringsaktb. Astrea, vice häradshöfdingen, RNO, RWO, RDDO, RNS:t OO, *Ernst Ebbe Julius Bring*, f. 1850 $^{24}/_{12}$. Äg. Torp Öfra o. Risvarp, båda i Bohuslän (Göteborg).

7) *Gerda Eleonora*, f. 1857 $^{13}/_{11}$. G. 1887 $^{24}/_{3}$ m. civilingenjören *Carl Knut Edvard Bildt*, f. 1854 $^{8}/_{10}$ (Norrviken).

Hasselrot.

Gammal svensk släkt från Dalsland, känd sedan början af 1500-talet. Landsskrifvaren på Dal Thorsten Jonsson, f. 1632, † 1696, upptog släktnamnet Hesselroth, hvilket dock endast bibehölls af hans äldsta son, komministern i Färgelanda församling Bryngel Hesselroth, f. 1670, † 1734. De två yngre sönerna häradsskrifvaren Lars, f. 1672, † 1736, och kaptenen Anders, f. 1681, † 1746, ändrade namnet till Hasselroth. Barnen till kaptenen Anders Hasselroth skrefvo namnet Hasselrot. Däribland var sonen Per, f. 1735, handlande i Linköping, † 1797, som i sitt första gifte med Margareta Elisabeth Kruse, † 1771, var fader till nedanstående Mattias.

Litteratur: Anrep, Sv. Släktboken I; Sv. Släktkalender 1887; Leijonhufvud, Ny Sv. Släktbok; Sv. Släktkalendern 1912—16.

Mattias, f. 1769, teol. o. fil. d:r, kyrkoherde, prost, professors n. h. o. v., ledamot af prästeståndet, † 1839. G. 1804 m. Märtha Beronius, f. 1775, † 1840.

Barn:

1. Per, f. 1805, fil. d:r, e. o. hofpredikant, kyrkoherde, † 1854. G. 1844 m. Tecla Wilhelmina Beronius, f. 1824, † 1860.

Söner:

1) *Axel Mathias*, f. 1845 $^{13}/_{4}$, kyrkoherde i Fågelås pastorat af Skara stift, L W O (F å g e l å s, H j o). G. 1872 $^{8}/_{8}$ m. *Nelly Sofia Margareta Hasselrot*, f. 1847 $^{14}/_{3}$. (Se nedan.)

Barn:

(1) *Eva*, f. 1873 $^{3}/_{8}$, folkskollärarinna i Borgviks församling i Värmland. G. 1902 $^{19}/_{6}$ m. fänriken i Göta trängkårs reserv *Osborne Leonard Le Moine*, f. 1878 $^{24}/_{11}$ (B o r g v i k s b r u k).

(2) *Carl Axel Elias*, f. 1876 $^{18}/_{11}$, kyrkoherde i Hällstads, Murums, Södra Vånga o. Möne församlingars pastorat af Skara stift (Ä l m e s t a d). G. 1902 $^{6}/_{12}$ m. *Anna M a r i a Braun*, f. 1878 $^{15}/_{12}$.

Barn:

T o r s t e n Edvard, f. 1903 $^{15}/_{10}$.
H e l n a, f. 1907 $^{26}/_{4}$.
E v a Margaretha, f. 1910 $^{17}/_{11}$.
Nelly G u n b o r g, f. 1914 $^{14}/_{9}$.

(3) *Tekla Nelly Helena*, f. 1878 $^{2}/_{10}$, sjuksköterska (Fågelås, Hjo).

(4) *Karl Per Bernhard*, f. 1884 $^{1}/_{12}$, fil. o. teol. kand., pastor, sekreterare i Sveriges kristliga studentrörelses styrelse (Uppsala). G. 1912 $^{29}/_{6}$ m. grefvinnan *Hellena Margaretha Sorella Posse*, f. 1887 $^{22}/_{9}$.

(5) *Ernst Halvar Sigfrid*, f. 1891 $^{13}/_{5}$, utex. organist, elev vid musikkonservatorium (Stockholm).

2) Per Bernhard, f. 1848, komminister, † 1883. G. 1881 $^{2}/_{8}$ m. *Ida Siösteen*, f. 1843 $^{3}/_{6}$ (Örebro).

3) *Carl Rudolf*, f. 1855 $^{9}/_{4}$, kyrkoherde i Adolf Fredriks församling i Stockholm. G. 1882 $^{29}/_{3}$ m. *Sigrid Sofia Aline Georgii*, f. 1852 $^{24}/_{3}$.

Barn:

Dagmar Ebba Helena, f. 1883 $^{9}/_{3}$, lärarinna (Stockholm).

Helna Sigrid Sofia, f. 1884 $^{28}/_{5}$, fil. kand. G. 1911 $^{19}/_{12}$ m. fil. d:r *Ragnar Holm* (Charlottenburg, Tyskland).

Berndt Evert, f. 1885 $^{14}/_{7}$, ex. apotekare (Arvika).

Bertil Carl, f. 1887 $^{8}/_{3}$, ex. trädgårdsmästare (Frankfurt am Main).

Per Gunnar, f. 1890 $^{18}/_{2}$, fil. mag., extra lärare (Södertälje).

Mats, f. 1892 $^{25}/_{3}$, e. o. hofrättsnotarie, e. o. tjänsteman i kammarkollegium (Stockholm).

Carl, f. 1893 $^{19}/_{8}$, underlöjtnant vid Dalreg:tet (Falun).

Sonja Fernanda, f. 1896 $^{7}/_{8}$, extra biträde i Postsparbanken (Stockholm).

2. Carl, f. 1812, häradshöfding, † 1890. G. 1:o 1841 m. Eva Troselius, f. 1819, † 1855; 2:o 1857 m. Hildegard Agda Virginia Helander, f. 1826, † 1877; 3:o 1878 m. Hanna Ulrika Constantia Pettersson, f. 1842, † 1904.

Barn, i 1:a giftet:

1) Carl Birger, f. 1842, jur. d:r, häradshöfding, † 1911. G. 1873 m. Ulla Carolina Wijkmark, f. 1848, † 1899.

Söner:

(1) *Per Axel*, f. 1875 $^{12}/_{5}$, fil. o. jur. utr. kand., dispaschör i Stockholm. G. 1904 $^{24}/_{9}$ m. *Elisabeth Anna Deodora Hallberg*, f. 1873 $^{19}/_{1}$.

Barn:

Sven Birger, f. 1905 $^{13}/_{7}$.
Per Gösta, f. 1907 $^{22}/_{1}$.
Karl Åke, f. 1909 $^{3}/_{8}$.
Märta Elisabet Persdotter, f. 1914 $^{18}/_{1}$.

(2) *Torsten Birger*, f. 1876 $^{14}/_{9}$, fil. o. jur. utr. kand., advokat, ledamot af Sveriges advokatsamfund (Göteborg). G. 1904 $^{24}/_{6}$ m. *Sigrid Wijkmark*, f. 1879 $^{5}/_{6}$.

Barn:

Brita Torstensdotter, f. 1905 $^{29}/_{8}$.
Nils Torstensson, f. 1907 $^{9}/_{11}$.

(3) *Axel Emanuel*, f. 1883 $^{11}/_{12}$, jur. kand., bergsingenjör, byrådirektör i Patent- o. registreringsverket (Stockholm). G. m. *Maja Lovisa Andersson*, f. 1877 $^{31}/_{1}$.

Barn:

Anna Stina, f. 1906 $^{6}/_{8}$.
Carl Axel, f. 1910 $^{25}/_{2}$.
Eva Greta, f. 1913 $^{6}/_{11}$.
Ulla Brita, f. 1916 $^{19}/_{3}$.

2) *Valborg Adelin*, f. 1845 $^{4}/_{10}$. G. 1871 $^{7}/_{3}$ m. landskamreraren August Gustaf Alvarez Lindencrona, f. 1839, † 1881 (Skara).

3) *Nelly Sofia Margareta*, f. 1847 $^{14}/_{3}$. G. 1872 $^{8}/_{8}$ m. kyrkoherden *Axel Mathias Hasselrot*, f. 1845 $^{13}/_{1}$. (Se ofvan.)

4) *Eva Hildegard Catharina*, f. 1849 $^{30}/_{1}$. G. 1873 $^{17}/_{6}$ m. kyrkoherden Jonas Karlander, f. 1839, † 1906 (Skara).

5) *Reinhold Mathias*, f. 1852 $^{29}/_{8}$, häradshöfding i Mellersta Värends domsaga, RNO (Växjö). G. 1892 $^{16}/_{5}$ m. *Alma Alfrida Hall*, f. 1875 $^{16}/_{5}$.

Barn:

Anders, f. 1894 $^{18}/_{11}$, student vid Lunds universitet.
Bengt Erik, f. 1897 $^{15}/_{6}$, student vid Lunds universitet.
Märtha, f. 1899 $^{2}/_{5}$ (Uppsala).
Carl, f. 1900 $^{29}/_{12}$.

6) *Eva Helena Sofia*, f. 1855 $^{12}/_{1}$. G. 1875 $^{17}/_{8}$ m. häradshöfdingen Otto Emanuel Wijkmark, f. 1841, † 1909 (Bisp Motala, Motala).

i 2:a giftet:

7) *Pehr Richert*, f. 1861 $^{20}/_{2}$, generalmajor o. chef för II. arméfördelningen, KSO 1 kl., RNO, K Rum Stj O, KDDO 2 gr., RPrKrO 2 kl., RR S:t StO 2 kl., KÖFr JO, JHSO 3 kl., Off B Leop O, Off Fr H L, RNS:t OO, Västml:s skytteförbunds GM, L Kr V A (Linköping). G. 1884 $^{30}/_{9}$ m. *Signe Christina Emilia Selldén*, f. 1862 $^{27}/_{10}$.

Son:

Sten Torvald, f. 1889 $^{22}/_{8}$, med. kand. (Stockholm). G. 1914 $^{23}/_{8}$ m. *Sigrid Åhlund*, f. 1889 $^{22}/_{6}$.

Dotter:

Siri Christina (Kerstin), f. 1916 $^{30}/_{6}$.

8) *Berndt Fridolf Engelbrekt*, f. 1862 $^{23}/_{3}$, statsråd o. chef för justitiedepartementet, president i hofrätten öfver Skåne o. Blekinge, f. d. justitieombudsman, ordf. i styrelsen för Jönköpings o. Vulcans tändsticksfabriksaktb. o. i styrelsen för Katrinefors aktb., KmstkNO. Äg. Ro gärd i Uppland (Stockholm). G. 1892 $^{21}/_{5}$ m. *Gunhild Sofia Liljenroth*, f. 1873 $^{21}/_{5}$.

Barn:

Gunla Calla Sofia (Gull), f. 1893 $^{3}/_{3}$. G. 1914 $^{10}/_{1}$ m. löjtnanten vid Lifreg:tets grenadjärer *Gustaf Ivar Axelsson af Sillén*, f. 1890 $^{28}/_{2}$ (Örebro).

Stig Berndtsson, f. 1896 $^{21}/_{12}$, SSkMig.

Bo Elis Berndtsson, f. 1901 $^{15}/_{1}$.

Carl Gunnar Bengt Berndtsson, f. 1910 $^{12}/_{8}$.

9) *Carl-Axel*, f. 1863 $^{14}/_{4}$, byråchef i generalpoststyrelsen, f. d. postdirektör o. chef för Stockholms postdistrikt, vice häradshöfding, RNO, KDDO 2 gr. (Stockholm). G. 1893 $^{11}/_{6}$ m. *Olga Cecilia Wilhelmina Pereswetoff-Morath*, f. 1871 $^{12}/_{7}$.

Söner:

Bertel, f. 1894 $^{25}/_{5}$, jur. stud. vid Stockholms Högskola.

Allan, f. 1897 $^{7}/_{1}$, kadett vid krigsskolan (Karlberg).

10) *I d a Hildegård Sofia*, f. 1865 $^{10}/_{8}$. G. 1887 $^{19}/_{1}$ m. borgmästaren Knut Magnus Malmar, f. 1851, † 1896 (S t o c k h o l m).

i 3:e giftet:

11) *B r o r Carl*, f. 1882 $^{8}/_{11}$, förordn. revisionssekreterare, assessor i hofrätten öfver Skåne o. Blekinge (S t o c k h o l m). G. 1911 $^{16}/_{4}$ m. *Emma Carolina (A l i n e) Nyström*, f. 1880 $^{19}/_{2}$.

Dotter:

B r i t a, f. 1912 $^{20}/_{11}$.

3. Catharina Eleonora, f. 1816 $^{1}/_{9}$, † 1916 $^{31}/_{3}$. G. 1847 $^{8}/_{6}$ m. kyrkoherden Lars Gistrén, f. 1810, † 1890.

Hazelius.

Släkten härstammar antagligen från till Sverige från Finland återinflyttade svenskar. Släktens stamfäder synas redan under 1400-talet hafva ägt Bergie gård i Hassela socken i Gefleborgs län. Dess förste i Sverige med säkerhet kände stamfader var bonden Hans å nämnda Bergie gård, f. omkr. 1525. Dennes sonsons, bonden i Berge by i nämnda socken Hans Esbjörnsson, son, komministern i Hassela församling Petrus Jonæ, f. 1644, † 1704, antog namnet Hatzelius efter födelsesocknen, hvilket släktnamn af sonsonen Petrus ändrades till Hazelius. Sist nämnde Petrus Hazelius, f. 1724, † 1800, prost o. kyrkoherde i Bergsjö, g. 1756 m. Sara Enerοth, f. 1726, † 1795, var fader till nedanstående Johannes.

Litteratur: Sv. Släktkalender 1887; Leijonhufvud, Ny Sv. Släktbok; Sv. Släktkalendern 1913.

Johannes, f. 1758, lärftskramhandlare i Stockholm, † 1828. G. 1790 m. Lovisa Dorotea Keijser, f. 1771, † 1850.

Söner:

1. Per Abraham, f. 1791, lärftskramhandlare, † 1862. G. 1826 m. Charlotta Emilia Karlbrecht, f. 1805, † 1876.

Söner:

1) Fredrik Filip, f. 1829, öfverstelöjtnant, † 1894. G. 1871 $^{23}/_{11}$ m. *M a r i a Gahn*, f. 1850 $^{20}/_{12}$ (S t o c k h o l m).

Barn:

(1) *G ö s t a Johan*, f. 1875 $^{24}/_{2}$, kapten vid Svea artillerireg:te, f. d. generalstabsofficer, R R S:t An O 3 kl. Äg. tillsammans med syskonen

hus i Stockholm. G. 1904 $^{5}/_{10}$ m. *Gunhild Margareta Lilliehöök af Gälared och Kolbäck*, f. 1879 $^{26}/_{2}$.

Barn:

Märta Göstasdotter, f. 1909 $^{8}/_{2}$.
Hans Göstasson, f. 1910 $^{17}/_{5}$.
Gösta Göstasson, f. 1912 $^{2}/_{7}$.
Esbjörn Göstasson, f. 1915 $^{11}/_{5}$.

(2) *Fritjof August*, f. 1882 $^{6}/_{2}$, fil. lic., förste lärare vid Hvilans folkhögskola, lärare vid danska statens kurser för lärare o. lärarinnor i Köpenhamn, redaktör för Tidskrift för konstvetenskap. Äg. o. beb. Hasselagård (Åkarp). G. 1908 $^{18}/_{1}$ m. *Ellen Margareta Frisell*, f. 1883 $^{29}/_{11}$, lärarinna vid Hvilans folkhögskola.

Barn:

Brita, f. 1909 $^{22}/_{1}$.
Jan Artur, f. 1912 $^{1}/_{11}$.

(3) *Ingrid Maria*, f. 1887 $^{16}/_{6}$. G. 1911 $^{19}/_{9}$ m. med. lic. *Richard Harald Öhnell*, f. 1887 $^{17}/_{9}$ (Stockholm).

2) August Emil, f. 1843, hofintendent, † 1902. G. 1:o 1869 m. Pauline Geber, f. 1849, † 1870; 2:o 1889 $^{17}/_{7}$ m. *Therese Viktoria Karolina Lundmark*, f. 1849 $^{9}/_{12}$ (Stockholm).

Dotter, i 1:a giftet:

Sara Paulina Charlotta, f. 1870 $^{8}/_{11}$. G. 1888 $^{15}/_{12}$ m. majoren i armén, kaptenen i Trängens reserv, ordf. i styrelsen för Stockholms allm. restaurantaktb., RSO, *Fredrik Otto Zethelius*, f. 1865 $^{11}/_{2}$. Äg. hus i Stockholm.

2. Johan August, f. 1797, generalmajor, skriftställare, † 1871. G. 1825 m. Eva Lovisa Svanberg, f. 1805, † 1873.

Son:

Artur Immanuel, f. 1833, fil. d:r, skolman, forskare, grundläggare af Nordiska museet, † 1901. G. 1864 m. Sofia Elisabet Grafström, f. 1839, † 1874.

Son:

Gunnar, f. 1874, fil. lic., intendent vid Nordiska museet, † 1905. G. 1902 $^{16}/_{12}$ m. *Anna Wirginia (Gina) Broman*, f. 1881 $^{15}/_{7}$ (Stockholm).

Dotter:

Gunnel Gunnarsdotter, f. 1905 $^{10}/_{5}$.

3. Gustaf Anton, f. 1801, löjtnant, † 1833. G. 1826 m. Birgitta Charlotta Fogelberg, f. 1803, † 1838.

Son:

Hjalmar Gustaf, f. 1829, godsägare, † 1907. G. 1:o 1857 m. Anna Erika Segerbrand, f. 1838, † 1891; 2:o 1897 $^{13}/_{4}$ m. *Ingeborg Brita Emilia Fosser*, f. 1863 $^{17}/_{12}$ (Stockholm).

Barn, i 1:a giftet:

Anna Elisabet, f. 1859 $^{5}/_{12}$. G. 1896 $^{15}/_{7}$ m. kyrkoherden i Vallerstads o. Järstads församlingars pastorat af Linköpings stift *Gustaf Wilhelm Bergqvist*, f. 1851 $^{14}/_{12}$ (Vallersta, Skänninge).

Björn Gustaf, f. 1866 $^{3}/_{9}$, fil. kand., borgmästare i Vaxholm, vice krigsdomare, inspektor för Vaxholms samskola.

Johan Gustaf, f. 1868 $^{30}/_{6}$, verkst. direktör i Finsjö kraftaktb. (Finsjö). G. 1899 $^{15}/_{3}$ m. *Maria Augusta Wilhelmina Kugelberg*, f. 1873 $^{22}/_{6}$.

Hebbe 1914.

Hedborg

(från Hedemora).

Stamfadern Eric Olsson, f. 1736 i Hedemora, efter hvilken stad han upptog släktnamnet, † 1808, var rostvändare vid Falu gruf va. I sitt gifte (1770) med Elisabeth Nilsdotter, f. 1746, hade han nedanstående två söner Olof och Anders, från hvilka nu lefvande släktmedlemmar härstamma.

Äldre grenen:

Olof, f. 1771, källarmästare i Falun, † 184(5). G. 1801 m. Anna Kristina Östberg, f. 1772, † 185 .

Son:

Erik Johan, f. 1801, kapten vid Närikes reg:te, † 1854. G. 1832 m. Eva Charlotta Ulrika Holmstedt, f. 1809, † 1876.

Barn:

1) Carl Mauritz, f. 1836, stationsinspektor vid statens järnvägar, † 1875. G. 1865 m. Marie-Louise Fredrique Theresia Wilhelmina Lilliestråle, f. 1840, † 1866.

Dotter:

Marie-Louise Charlotta, f. 1866 $^{6}/_{4}$, föreståndarinna hos Vaxholms nya ångfartygsaktb. (Stockholm).

2) Johan Gustaf, f. 1842, distriktschef vid statens järnvägar, † 1909. G. 1:o 1871 $^{30}/_{9}$ m. Ada Maria Euphrosyne Lidbom, f. 1849, † 1880; 2:o 1881 $^{19}/_{12}$ m. *Agda Bark*, f. 1860 $^{20}/_{4}$ (Kristinehamn).

Barn, i 1:a giftet:

(1) *Inez Anna Charlotta*, f. 1872 $^{11}/_{9}$, kontorsbiträde vid statens järnvägar (Stockholm).
(2) *Johan Henrik G:son*, f. 1874 $^{17}/_{8}$.
(3) *Sigrid Ada Charlotta*, f. 1876 $^{12}/_{3}$. G. 1906 $^{3}/_{4}$ m. trävaruagenten *Ando Wikström*, f. 1878 $^{9}/_{8}$. Äg. Mariebergs egendom i Västernorrlands län (Sundsvall).
(4) *Harriet Constantia Charlotta*, f. 1878 $^{8}/_{10}$. G. 1905 $^{26}/_{8}$ m. disponenten *Johannes Laurentius (Nannes) Ekman*, f. 1877 $^{18}/_{10}$ (Nyadal, Nora).

i 2:a giftet:

(5) *Thorolf G:son*, f. 1882 $^{20}/_{12}$, med. lic., intendent o. läkare vid Loka hälsobrunn o. badanstalt (Stockholm). G. 1907 $^{29}/_{8}$ m. *Signe Aqvilina Dorotéa Petréus*, f. 1884 $^{29}/_{8}$.

Barn:

Eva Birgitta (Eva-Brita), f. 1909 $^{2}/_{5}$.
Gustaf Thorolfsson, f. 1912 $^{7}/_{9}$.
Thorolf Thorolfsson, f. 1914 $^{26}/_{11}$.

(6) *Märta Henrika Charlotta*, f. 1885 $^{29}/_{9}$. G. 1911 $^{12}/_{6}$ m. ingenjören *Douglas Spencer*, f. 1879 $^{27}/_{8}$ (London).
(7) *Hadar G:son*, f. 1887 $^{31}/_{5}$, godsförvaltare (Olivehult, Borensberg). G. 1913 $^{2}/_{9}$ m. *Ruth Ester Strandberg*, f. 1889 $^{7}/_{5}$.

Söner:

Rolf Anders Gustaf, f. 1914 $^{12}/_{6}$.
Birger, f. 1916 $^{9}/_{5}$.

3) *Oskar Fredrik (Fritz)*, f. 1844 $^{2}/_{6}$, sjökapten, befälhafvare å ångaren Carl XV, R W O, Siam Kr O 5 kl., Emmery Miguld (Stockholm). G. 1875 $^{18}/_{10}$ m. *Anna Mathilda Virginia Liedberg*, f. 1853 $^{20}/_{8}$.

Barn:

(1) *Johan Oskar*, f. 1876 $^{20}/_{6}$, stationsskrifvare vid statens järnvägar (Hallsberg). G. 1914 $^{8}/_{12}$ m. *Elsa Johanna Petterson*, f. 1891 $^{7}/_{8}$.

(2) *Svante Gustaf*, f. 1879 $^{2}/_{12}$, ångbåtskommissionär (Stockholm). G. 1914 $^{2}/_{6}$ m. *Hilda Selma Maria Lawson*, f. 1893 $^{17}/_{5}$.

Son:

Karl-Erik, f. 1915 $^{23}/_{6}$.

(3) *Marten Tage*, f. 1881 $^{2}/_{8}$, sågverksägare (Härnösand). G. 1909 $^{18}/_{10}$ m. *Lydia Christina Blomberg*, f. 1889 $^{10}/_{1}$.

Söner:

Fritz Olof, f. 1911 $^{7}/_{10}$.
Erik Gustaf, f. 1914 $^{17}/_{1}$.
Bengt Tage, f. 1914 $^{17}/_{1}$.

(4) *Fritz Einar Arthur*, f. 1885 $^{31}/_{3}$, hamnkapten i Hudiksvall. G. 1915 $^{15}/_{7}$ m. *Sigrid Schultz*, f. 1887 $^{16}/_{8}$.

(5) *Karl-Erik*, f. 1889 $^{12}/_{5}$, ingenjör (Göteborg). G. 1915 $^{21}/_{9}$ m. *Petra Maria Klason*, f. 1893 $^{20}/_{2}$.

Son:

Per Erik, f. 1916 $^{20}/_{8}$.

4) *Hedvig Maria Gustafva*, f. 1852 $^{20}/_{2}$. G. 1876 $^{16}/_{12}$ m. f. d. ångbåtskommissionären *Oscar Strindberg*, f. 1847 $^{9}/_{6}$ (Stockholm).

Yngre grenen:

Anders, f. 1785, kaptenlöjtnant vid K. Flottan, † 1851. G. 182(4) m. Ulrika Christina Fresk, f. 1799, † 1841.

Son:

Carl Axel, f. 1829, sjökapten, † 1907. G. 1864 $^{5}/_{7}$ m. *Anna Mathilda Lithander*, f. 1843 $^{10}/_{11}$ (Stockholm).

Barn:

1) *Jenny Helena*, f. 1865 $^{2}/_{9}$. G. 1891 $^{30}/_{3}$ m. köpmannen *Karl Bohman* (Stockholm).

2) *Axel Henning*, f. 1867 $^{29}/_{5}$, landtbrukare. Bosatt i Nordamerika. Gift; 5 barn.
3) *Sigrid Helena*, f. 1869 $^{21}/_{2}$. G. m. landtbrukaren *Fredrik Haglund*, f. 1864 $^{19}/_{1}$ (Ensta gård, Tumba).
4) *Anders Gustaf Henning*, f. 1870 $^{23}/_{10}$, handlande (Stockholm). G. m. *Gerda Lindberg*, f. 1881 $^{3}/_{11}$.

Barn:

Märtha Helena, f. 1904 $^{4}/_{1}$.
Kerstin Helena, f. 1905 $^{31}/_{5}$.
Bertil Anders, f. 1914 $^{9}/_{8}$.

5) *Elsa Maria Helena*, f. 1875 $^{26}/_{4}$. G. m. sågverksägaren *Martin Carlsson*, i hans 2:a gifte. Bosatt i Nordamerika.
6) *Sven Fredrik Henning*, f. 1877 $^{7}/_{8}$, mekaniker (Stora Essingen, Stockholm). G. 1902 m. *Anna Hildegard Nyberg*, f. 1883 $^{16}/_{1}$.

Barn:

Alf Richard Henning, f. 1903 $^{13}/_{6}$.
Anna Margareta, f. 1905 $^{5}/_{10}$.
Astrid Hildegard, f. 1907 $^{7}/_{7}$.
Sture Fredrik Henning, f. 1909 $^{19}/_{10}$.

7) *Einar Henning*, f. 1879 $^{3}/_{5}$. Bosatt i Nordamerika. Gift.
8) *Hilda Helena*, f. 1881 $^{2}/_{6}$. G. m. ingenjören *Carl Alfred August Hammarwall* (Stockholm).
9) *Knut Alrik*, f. 1884 $^{29}/_{5}$, sjöman.

Hedelius (från Östergötland) 1912, 13, 15—16. — **Hedenblad** 1914—16.

Hedengren.

Släkten härstammar från Värmland, där äldste kände stamfadern Sven Björnsson lefde i förra hälften af 1600-talet. Dennes son bruksägaren Olof Svensson Hedengren, † 1711, antog släktnamnet efter Hedenskogs bruk i Värmland. Hans sonson Olof Hedengren blef genom sitt gifte med Brita Maria

von Hofsten ägare till Riseberga kloster med Villingsbergs bruk i Närike och fader till godsägaren Olof Hedengren, f. 1781, † 1830, g. 1807 m. Agneta Charlotta Silfverstolpe, f. 1786, † 1842. Dessa makar hade sonen Olof Gabriel. Från Olof Hedengrens och Brita Maria von Hofstens döttrar Kristina, f. 1769, † 1806, g. 1:o 1787 m. löjtnanten Olof Gabriel Nordenfelt, 2:o 1797 m. öfverstelöjtnanten Ture Gabriel Rudenschöld, och Brita Maria, f. 1774, † 1849, g. 1792 m. hofjunkaren Johan Henrik af Geijerstam, härstamma ännu lefvande släktgrenar af adliga ätterna Nordenfelt och af Geijerstam samt frih. ätten Rudenschöld.

Litteratur: Leijonhufvud, Ny Sv. Släktbok; Sv. Släktkalendern 1912—16.

Olof Gabriel, f. 1812, löjtnant, bruksägare, † 1870. G. 1844 m. Maria Karolina Wigert, f. 1826, † 1911.

Barn:

1. *Maria,* f. 1854 $^{25}/_{6}$. G. 1879 $^{10}/_{7}$ m. godsägaren *James Henry (Harry) Dickson,* f. 1851 $^{13}/_{2}$ (Örebro).
2. *Johannes,* f. 1856 $^{13}/_{6}$, godsägare (Lanna, Hidingebro). G. 1883 $^{26}/_{9}$ m. *Elin Sofia Wetter,* f. 1857 $^{16}/_{6}$.

Son:

Johan Olof Gabriel, f. 1894 $^{12}/_{9}$.

3. *David,* f. 1858 $^{12}/_{2}$, generalmajor samt generalfälttygmästare o. inspektör för artilleriet, KSO 1 kl., KNOran NassO, RRS:t AnO 2 kl. o. S:t StO 2 kl., RFrHL, LKrVA, MM af 2 fredskongr i Haag (Stockholm). G. 1897 $^{17}/_{5}$ m. *Märta Sofia Lovisa Hallin,* f. 1871 $^{13}/_{11}$.

Son:

Gösta, f. 1899 $^{29}/_{4}$.

4. *Josef,* f. 1861 $^{18}/_{9}$, öfverste i armén, öfverstelöjtnant vid Västernorrlands reg:te, RSO (Sollefteå). G. 1889 $^{9}/_{11}$ m. *Gerda Lilliehöök af Fardala,* f. 1867 $^{25}/_{5}$.

Barn:

Olof, f. 1890 $^{18}/_{9}$, student, kriegsfreiwilliger I Ersatz Bat. 20 (Wittenberg, Tyskland).
Greta, f. 1893 $^{19}/_{1}$.
Sven, f. 1897 $^{1}/_{4}$, officersaspirant vid Göta lifgarde.
Lisa, f. 1900 $^{20}/_{11}$.

5. *Gabriel*, f. 1869 $^{17}/_{6}$, öfverste o. chef för Norrbottens reg:te, f. d. generalstabsofficer, R S O, L Kr V A (Boden). G. 1895 $^{7}/_{10}$ m. *Selma Helena Charlotta Meurling*, f. 1875 $^{5}/_{2}$.

Barn:

Barbro Gabrielsdotter, f. 1901 $^{10}/_{2}$.
Thord Gabrielsson, f. 1903 $^{18}/_{7}$.

Hederström (från Trehörna) 1915—16. — **Hedin** (från Hidingsta) 1912—14. — **Hedlund** (Göteborgssläkten) 1913, 14.

Hedrén

(från Högsäter).

Svensk släkt från Högsäters socken i Dalsland. Namnet är taget efter den under 1600-talet i nämnda socken florerande prästsläkten Hedræus, från hvilken nedanstående släkt på sitt möderne härstammar; och förmodas det att namnet Hedræus blifvit bildadt af Hedera Helix (murgröna), som ymnigt växte på ägorna till Öxnäs i Högsäter, från hvilket ställe släkten Hedræus ledde sitt ursprung. — Stamfadern Jakob Andersson, bonde i Södra Skallsjö i Högsäters socken, † 1759, var gift med Rebecka Larsdotter, hvars mormoder Rebecka Hedræa var dotter till kyrkoherden Johannes Jonæ Hedræus i Högsäter. Nedanstående två söner Anders och Lars upptogo det sistnämnda namnet, men ändrade detsamma längre fram, af okänd anledning, till Hedrén.

Litteratur: Anrep, Svenska Släktboken II.

Äldre grenen:

Anders, f. 1748, teol. d:r, prost o. kyrkoherde i Ör, † 1819. G. 1:o 1772 m. Brita Christina Wermelin, f. 1753, † 1793; 2:o 1796 m. Johanna Magdalena Fryxell, f. 1771, † 1855.

Son, i 1:a giftet:

Noack, f. 1787, fil. d:r, kontraktsprost, kyrkoherde i By, † 1852. G. 1814 m. Lovisa Fredrika Höök, f. 1786, † 1876.

Son:

Sem, f. 1820, fil. d:r, kyrkoherde, † 1881. G. 1852 m. Lovisa Jakobina Söderström, f. 1826, † 1903.

Barn:

Gunnar, f. 1865 $^{20}/_{4}$, med. d:r, professor i patologisk anatomi vid Karolinska medico-kirurgiska institutet i Stockholm. G. 1915 $^{2}/_{7}$ m. *Hedvig Axelina Kreüger,* f. 1877 $^{28}/_{8}$.

Louise, f. 1866 $^{22}/_{12}$. G. 1899 $^{5}/_{8}$ m. tjänstemannen i lifförsäkringsaktb. Thule, fil. kand. *Karl Peter Eriksson,* f. 1861 $^{21}/_{7}$ (Lidingö villastad).

Yngre grenen:

Lars, f. 1757, kyrkoherde i Högsäter, † 1835. G. 1:o 1790 m. Elisabeth Catharina Koch, f. 1762, † 1801; 2:o 1802 m. Ulrika Koch, f. 1767, † 1815; 3:o 1817 m. Maria Catharina Milde, f. 1782, † 1849.

Son, i 2:a giftet:

Christian, f. 1807, kyrkoherde i Ed, † 1873. G. 1840 m. Johanna Sophia Ullsten, f. 1812, † 1872.

Söner:

Lars Martin, f. 1844 $^{16}/_{9}$, fil. kand., f. d. läroverksadjunkt, f. d. sekreterare i Västernorrlands hushållningssällskap, RWO, GM (Härnösand).

Anders Elis, f. 1848 $^{22}/_{10}$, kyrkoherde i Dals-Eds pastorat af Karlstads stift (Ed). G. 1885 $^{3}/_{5}$ m. *Adelaide Sofia Magdalena (Adèle) Freidenfelt,* f. 1860 $^{2}/_{7}$.

Hegardt.

Denna vidt utgrenade släkts ättefader var bildhuggaren i byn Hegard i närheten af Töndern i Schleswig Josias Hegardt, † 1639, g. m. Maria Petersdotter. Af deras tre söner inflyttade yngsta sonen Peter Hegardt d. ä., f. 1638, † 1711, redan 1655 till Malmö. Hans släktgren, yngsta hufvudgrenen, till hvilken hörde adl. o. frih. ätterna von Hegardt, är numera utdöd. Af de båda äldre sönerna blef den äldste fader till Josias Hegardt, f. 1672, † 1727, som inflyttade till Sverige och blef stamfader för äldsta hufvudgrenen. Hans äldre son Peter Josias, f. 1704, † 1786 såsom handlande och rådman i Uddevalla, inflyttade omkr. år 1730 till Sverige och blef gift 1734 m. Torborg Brun, f. 1703, † 1783 samt fader till handlanden o. skeppsredaren i Uddevalla Joslas, f. 1739, † 1806, om hvars släktgren se Sv. Släktkalendern 1913, och Johannes, f. 1743, † 1786, se nedan, äldsta hufvudgrenen. Andre sonen i ordningen till Josias Hegardt († 1639) blef fader till Peter Hegardt d. y., f. omkr. 1680, † 1753, som

öfverflyttade i början af 1700-talet till Malmö, blef där handlande och g. 1711 m. Helena Faxe, f. 1687. † 1758 samt stamfader för mellersta hufvudgrenen. Hans son var nedanstående Jacob, f. 1713, † 1775.

Litteratur: Sv. Ättartal 1894; P. J. Hegardt, Biografiska anteckningar om släkten Hegardt, Malmö 1910; Sv. Släktkalendern 1913.

Äldsta hufvudgrenen.

Förstå grenen:

(Se Sv. Släktkalendern 1913.)

Andra grenen:

Johannes, f. 1743, handlande o. rådman i Uddevalla, † 1786. G. 1:o 1768 m. Maria Regina Bratt, f. 1748, † 1780.

Söner:

1. Peter Johansson, f. 1772, handlande o. rådman i Uddevalla, † 1821. G. 1796 m. Eva Beata Hegardt, f. 1776, † 1841.

Son:

Johannes, f. 1797, häradshöfding, † 1868. G. 1824 m. Maria Catharina von Koch, f. 1805, † 1896.

Söner:

(1) Nils Josias, f. 1827, major, † 1898. G. 1854 $^{1}/_{2}$ m. *Clara Rosalie Elise Jeansson*, f. 1834 $^{6}/_{7}$ (Stockholm).

Barn:

a) Nils Johannes, f. 1854, grosshandlare, † 1905. G. 1892 $^{3}/_{11}$ m. *Agnes Helena Elisabeth Lönnroth*, f. 1869 $^{4}/_{2}$ (Stockholm).

Dotter:

Claire Hélène, f. 1898 $^{9}/_{1}$.

b) *Karl Wilhelm*, f. 1857 $^{9}/_{12}$, köpman (Bilbao, Spanien). G. 1893 $^{27}/_{7}$ m. *Eloisa Mozos y Marin*, f. 1872 $^{25}/_{6}$.

Barn:

Felipe Carlos José, f. 1897 $^{1}/_{5}$.
Maria Luisa, f. 1902 $^{21}/_{12}$.
Blanca Cecilia, f. 1905 $^{29}/_{12}$.

c) *Gustaf Bernhard*, f. 1859 $^{24}/_{6}$, ingenjör, direktör i The Western Oregon Trust Company i Portland, inneh. ingenjörsbyrå i nämnda stad (Portland, Oreg., Nordamerika). G. 1887 $^{24}/_{11}$ m. *Mame Gertrude Norbury*, f. 1866 $^{28}/_{6}$.

Barn:
James Norbury, f. 1890 $^{7}/_{2}$.
Mary Elizabeth, f. 1897 $^{31}/_{1}$.
Nelly Margareta, f. 1899 $^{19}/_{9}$.

d) *Knut Ewald*, f. 1861 $^{5}/_{10}$, grosshandlare i Malmö. G. 1891 $^{11}/_{7}$ m. *Elin Viktoria Lovisa Blücher*, f. 1863 $^{18}/_{10}$.

Barn:
Elsa Klara Lovisa, f. 1892 $^{26}/_{7}$.
Märta Katarina, f. 1894 $^{1}/_{7}$.
Ragvald Nils August, f. 1896 $^{1}/_{7}$.

e) *Peter Josias*, f. 1868 $^{3}/_{10}$, öfverste o. t. f. chef för Hallands reg:te, f. d. generalstabsofficer, f. d. militärattaché, RSO, RWO, RFrHL, JHSO 4 kl., JFM, LKrVA (Halmstad). G. 1906 $^{7}/_{4}$ m. *Ingeborg Matilda Tamm*, f. 1880 $^{18}/_{2}$.

Döttrar:
Anna Elisabet, f. 1906 $^{31}/_{12}$.
Ingeborg Maria (Inga), f. 1908 $^{5}/_{2}$.
Ebba Margareta, f. 1910 $^{14}/_{12}$.
Clara Elisabet, f. 1913 $^{12}/_{8}$.

f) *Cecilia Elisabeth*, f. 1876 $^{5}/_{9}$ (Stockholm).

(2) Henrik Bernhard, f. 1831, öfverstelöjtnant, † 1903. G. 1861 $^{15}/_{8}$ m. *Augusta Fredrika (Gusting) Dugge*, f. 1841 $^{5}/_{9}$ (Stockholm).

Barn:

a) *Marianne*, f. 1865 $^{23}/_{11}$. G. 1888 $^{5}/_{4}$ m. öfversten, grefve Hugo Jakob Hamilton, i hans 2:a gifte, f. 1830, † 1896 (Stockholm).

b) *Johan Henrik Bernhard*, f. 1869 $^{1}/_{11}$, ryttmästare i Lifreg:tets husarers reserv, RWO. Äg. o. beb. Latorp i Närike (Latorpsbruk). G. 1897 $^{30}/_{3}$ m. *Hedvig Magdalena Sofia Björnström*, f. 1873 $^{6}/_{7}$.

Barn:
Marianne Hedvig Augusta, f. 1898 $^{7}/_{7}$.
Sten Henriksson, f. 1900 $^{24}/_{8}$.
Stig Bernhard Henriksson, f. 1902 $^{31}/_{5}$.
Karin Anna, f. 1904 $^{19}/_{11}$.

(3) Axel Christian, f. 1840, polissekreterare, † 1879. G. 1872 $^{11}/_{9}$ m. *Hanna von Koch*, f. 1845 $^{14}/_{5}$ (Uppsala).

Barn:

Rudolf, f. 1873 $^{3}/_{6}$, agronom, arrenderar Bemersberg i Uppland (Uppsala).

Ebba, f. 1875 $^{4}/_{2}$. G. 1902 $^{5}/_{7}$ m. inspektören i engelska Lloyd, ingenjören, RWO, *Karl Johan Albert Isakson*, i hans 2:a gifte, f. 1855 $^{29}/_{10}$ (Stockholm).

Maria, f. 1876 $^{23}/_{9}$ (Bemersberg, Uppsala).

2. Christian, f. 1775, grosshandlare, † 1863. G. 1804 m. Magdalena Bodell, f. 1781, † 1856.

Söner:

1) Johan Lechard, f. 1806, med. d:r, regementsläkare, † 1871. G. 1844 m. Carolina Lovisa Wahllöf, f. 1816, † 1895.

Dotter:

Hulda Carolina Maria, f. 1847 $^{2}/_{4}$. G. 1876 $^{11}/_{10}$ m. godsägaren Ernst Casper Lindman, i hans 2:a gifte, f. 1841, † 1894 (Göteborg).

2) Lechard Josias, f. 1816, kyrkoherde, kontraktsprost, † 1903. G. 1852 m. Sofia Maria Bruhn, f. 1824, † 1899.

Barn:

(1) *Johan Teodor*, f. 1857 $^{20}/_{1}$, med. lic., distriktsläkare i Hälsingborg o. läkare vid folkskolorna därst. G. 1894 $^{29}/_{11}$ m. *Elise Malmstein-Holmgren*, f. 1865 $^{9}/_{8}$.

Söner:

Helge Lechard, f. 1897 $^{13}/_{1}$, student.

Bo Lechard, f. 1898 $^{13}/_{5}$.

(2) *Maria Theresia (Thérèse)*, f. 1861 $^{18}/_{1}$. G. 1894 $^{10}/_{10}$ m. prosten o. kyrkoherden i Varbergs pastorat af Göteborgs stift, LNO, fil. d:r *Magnus Ullman*, i hans 3:e gifte, f. 1830 $^{12}/_{8}$ (Varberg).

(3) *Kristina Cecilia Magdalena (Malin)*, f. 1865 $^{15}/_{3}$.

(4) *Sara Sofia*, f. 1867 $^{16}/_{6}$. G. 1901 $^{20}/_{6}$ m. predikanten vid Ålderdomshemmet i Göteborg, *Carl Severin Lindblad*, f. 1867 $^{13}/_{3}$.

Mellersta hufvudgrenen:

Jacob, f. 1713, grosshandlare i Stockholm, † 1775. G. 1750 m. Brita Catharina Amberg, f. 1728, † 1770.

Son:

Lars, f. 1753, grosshandlare, † 1788. G. 1779 m. Eva Maria D'Ailly, f. 1758, † 1834.

Son:

Gustaf, f. 1783, grosshandlare, † 1857. G. 1823 m. Beata Sofia Schlytern, f. 1801, † 1834.

Son:

Gustaf, f. 1825, generalkonsul, † 1884. G. 1855 m. Sigrid Aura Arwidsson, f. 1833, † 1911.

Barn:

a) *Gustaf*, f. 1856 $^{4}/_{10}$, vice häradshöfding, advokat i Malmö. G. 1899 $^{30}/_{9}$ m. *Anna Rahlff*, f. 1872 $^{30}/_{1}$.

Döttrar:

Maud Sigrid Emmy, f. 1900 $^{25}/_{9}$.
Mary, f. 1902 $^{26}/_{2}$.
Gurli, f. 1902 $^{26}/_{2}$.

b) Ivar, f. 1859, grosshandlare, † 1908. G. 1888 $^{14}/_{4}$ m. *Engla Theodora Ekroth*, f. 1857 $^{6}/_{10}$ (Stockholm).

Dotter:

Märta Sigrid, f. 1890 $^{15}/_{11}$.

c) *Gurli*, f. 1861 $^{31}/_{1}$ (Stockholm).

Heijl 1914—16.

Heilborn.

Släkten, ursprungligen af judisk börd, inflyttade till Sverige i början af 1800-talet från Schlesien med Heinrich Heilborn, f. 1776, informator, filantrop, † 1852, g. m. Jeannette Benjamin från Hamburg, † 1838. Hans äldste son var köpmannen och konsuln Oskar Philip Benjamin Heilborn, f. 1825, † 1902, hvilken donerade den Heilbornska tafvelsamlingen till Nationalmuseum. Yngre son var nedanstående Daniel Lazarus.

Litteratur: Sv. Släktkalendern 1913.

Daniel Lazarus, f. 1827, kapten vid Skärgårdsartilleriet, † 1870. G. 1855 m. grefvinnan Emilie Dorotea Gustafva Cronhielm af Hakunge, f. 1832, † 1913.

Söner:

1. Otto Henrik, f. 1856, generalkonsul, † 1909. G. 1888 $^{9}/_{6}$ m. *Emma Staaff*, f. 1857 $^{28}/_{5}$, ledamot af stadsfullmäktige i Djursholm.

Barn:

Daniel Otto, f. 1889 $^{11}/_{8}$, student vid Uppsala universitet.
Otto, f. 1892 $^{2}/_{12}$, fänrik i Vaxholms grenadjärreg:tes reserv, student vid Stockholms högskola.
Märta Emilia, f. 1897 $^{30}/_{1}$.

2. *Emil Oskar*, f. 1857 $^{29}/_{9}$, mexikansk generalkonsul i S:t Petersburg, RWO, RRS:t StO 3 kl. G. 1899 $^{27}/_{9}$ m. *Marie Heriot*, f. 1878 $^{30}/_{7}$.

Barn:

Emil Douglas, f. 1900 $^{27}/_{7}$.
Marossia, f. 1901 $^{24}/_{10}$.
Ellen Karin, f. 1903 $^{7}/_{1}$.
Oskar Mikael, f. 1904 $^{9}/_{6}$.
Ingrid Alice, f. 1906 $^{30}/_{5}$.
Vera Emelie, f. 1908 $^{21}/_{4}$.

3. *August Frans Eugen*, f. 1862 $^{10}/_{7}$, civilingenjör, inneh. Aug. Heilborns Elektricitetsbyrå (Stockholm). G. 1898 $^{15}/_{11}$ m. *Anna Juliana (Julie) Rudbeck*, f. 1865 $^{13}/_{7}$.

Barn:

Axel, f. 1899 $^{3}/_{12}$.
Magda, f. 1902 $^{12}/_{8}$.

4. *Herman Axel*, f. 1864 $^{28}/_{8}$, major i armén, kapten i Karlskrona grenadjärreg:tes reserv, befälhafvare för Karlskrona rullföringsområde, gymnastiklärare vid Karlskrona högre allm. läroverk, K. M:ts ombud i styrelsen för Blekinge skytteförbund, ledamot af Skytteförbundens öfverstyrelse, RSO, RWO, GM. Beb. egen villa i Karlskrona. G. 1896 $^{31}/_{1}$ m. *Helga Sofia Ottilia Eklund*, f. 1866 $^{18}/_{12}$.

Barn:

Axel Einar Helge, f. 1897 $^{7}/_{10}$.
Herman Gösta, f. 1899 $^{27}/_{11}$, student vid universitetet i Lund.
Emmy Sofia, f. 1901 $^{11}/_{11}$.
Sigrid Emilia, f. 1903 $^{14}/_{7}$.
Herman Daniel, f. 1905 $^{6}/_{2}$.

Hellberg

(från Järnboås).

Gammal bergsmanssläkt från Järnboås socken i Västmanland. Äldste kände stamfadern bergsmannen Jan Andersson, f. omkr. 1690, bodde på Slöjdatorp i nämnda socken. I sitt gifte med Ingrid Eliesersdotter hade han sonen Pehr Jansson, f. 1725, bergsman i Tolfsbörd i Järnboås, † 1788, som i sitt 1775 ingångna andra gifte med Anna Andersdotter, f. 1735, † 1787, blef fader till Pehr Pehrsson, f. 1778, soldat, † 1823, g. 1799 m. Anna Catharina Larsdotter, f. 1783, † 1853. Dessa makars son Pehr, f. 1807, † 1833, blef soldat vid Västmanlands regemente med namnet Hellberg, hvilket bibehölls af hans ättlingar, bosatt vid Helle i Björskogs socken och gift där 1829 med Sara Helena Uddin, i hennes första gifte, f. 1804, † 1841. Hans son var

Pehr Erik, f. 1830, knifsmed i Eskilstuna, † 1873. G. 1855 $^{25}/_{3}$ m. *Christina Wilhelmina Möller*, f. 1833 $^{20}/_{9}$. Omg. 1876 m. snickaremästaren Johan Adolph Skogh, f. 1823, † 1899 (Eskilstuna).

Barn:

1. *Erik Florentin*, f. 1856 $^{2}/_{1}$, med. lic., provinsialläkare i Lycksele distrikt, ledamot af riksdagens andra kammare. G. 1:o 1892 $^{18}/_{5}$ m. Helena Maria Henrietta Krouthén, f. 1856, † 1902; 2:o 1905 $^{15}/_{4}$ m. Anna Franziska Amalia Reissmüller, f. 1872, † 1911; 3:o 1916 $^{20}/_{1}$ m. *Justine Laurentine de Reys* från Antwerpen, f. 1894 $^{1}/_{5}$.

Barn, i 2:a giftet:

Anna Elisabet Reissmüller, f. 1910 $^{11}/_{12}$.

i 3:e giftet:

Per Erik (Pierre), f. 1916 $^{2}/_{11}$.

2. *Emma Charlotta (Emmy)*, f. 1858 $^{10}/_{11}$. G. 1889 $^{7}/_{11}$ m. klockaren o. kantorn *Karl Wilhelm Wänell*, f. 1847 (Stjärnorp).

Helleday 1913, 14.

Hellerström.

Äldste kände stamfadern Olof Hellerström, f. 1726, † 1776, trädgårdsmästare i Döderhultsvik (Småland), g. m. Maria Hallenberg, f. 1727, † 1775, hade sonen Sven Erik, f. 1762, † 1798, revisor vid amiralitetets tygkontor i Karlskrona, som i sitt gifte med Maria Jacobina Tengman, f. 1759, † 1842, hade nedanstående son Abraham.

Litteratur: Sv. Släktkalendern 1913.

Abraham, f. 1792, grosshandlare i Karlshamn, † 1862. G. 1:o 1820 m. Botilla Catharina Sandbeck, f. 1791, † 1831; 2:o 1832 m. Sofia Charlotta Hjelm, f. 1800, † 1872.

Söner, i 1:a giftet:

1. Sven Albert, f. 1822, grosshandlare o. engelsk vice konsul i Karlshamn, † 1877. G. 1860 m. Helga Mörck, f. 1842, † 1892.

Son:

Sven Abraham Julius, f. 1862 $^{25}/_{7}$, fil. kand., godsägare, R W O. Äg. Marielund, Agdatorp o. Dalby i Blekinge (Marielund, Nättraby). G. 1890 $^{21}/_{6}$ m. *Julia Augusta (Gulli) Malmberg*, f. 1868 $^{11}/_{8}$.

Barn:

Sven Erik, f. 1891 $^{30}/_{3}$, fil. kand., agronom.

Helga Julie Margareta, f. 1892 $^{9}/_{5}$. G. 1915 $^{20}/_{5}$ m. marinintendenten af 2:a gr. vid K. Flottan, tygintendenten i Karlskrona fästning, R R S:t St O 3 kl., *Sven Adolf Fredholm*, f. 1885 $^{16}/_{8}$ (Dalby, Nättrabyhamn).

Bengt Mauritz, f. 1895 $^{22}/_{12}$, student.

Björn Erik, f. 1898 $^{11}/_{12}$.

2. Karl Rudolf, f. 1825, landtbrukare, † 1893. G. 1854 m. Elisabet Fredrika Berencreutz, f. 1831, † 1882.

Döttrar:

Ellen Charlotta, f. 1860 $^{19}/_{11}$ (Stockholm).

Elin Göthilda Karolina, f. 1868 $^{29}/_{9}$, sjuksköterska (München).

Sigrid Maria, f. 1872 $^{18}/_{7}$, målarinna (Stockholm).

Hellichius 1915—16. — **Helling** (från Bohus) 1913, 14.

Hellström

(från Finland).

Äldste kände stamfadern Matts Hellström, tobaksrullare i Åbo, hade sonen Johan, som på 1790-talet inflyttade till Stockholm, där han också blef tobaksrullare och dog 1821. Hans andre son var nedanstående

Adrian Urban, f. 1797, murverkgesäll i Stockholm, † 1857. G. 1825 m. Fredrika Dorothea Thun, f. 1801, † 1871.

Söner:

1. Carl August, f. 1830, förvaltare vid Hudiksvalls trävaruaktb., † 1913. G. 1863 $^{29}/_{6}$ m. *Henriette Augusta Emerantia Friis*, f. 1843 $^{26}/_{1}$ (Stockholm).

Barn:

1) *Otto Henrik Julius*, f. 1865 $^{7}/_{11}$, disponent, ombudsman i Sågverksförbundet (Djurshol m). G. (m. Karin Persson).

Barn:

Carl Otto, f. 1887 $^{10}/_{11}$.
Ingrid, f. 1891 $^{13}/_{7}$, sjuksköterska.
Anna Henrietta, f. 1894 $^{24}/_{1}$, sjukgymnast.
Carl Axel, f. 1899 $^{2}/_{6}$.
Ellen Margareta (Greta), f. 1901 $^{6}/_{11}$.
Carl Ivar, f. 1903 $^{5}/_{12}$.

2) *Ellen Maria*, f. 1867 $^{11}/_{1}$. G. 1898 $^{4}/_{8}$ m. grosshandlaren *Ernst Carl Gustaf Grönberg*, f. 1859 $^{22}/_{8}$ (Viborg, Finland).

3) *Hugo Edvard*, f. 1873 $^{27}/_{4}$, kapten och kompanichef vid Hälsinge reg:te, RSO. Beb. egen villa vid Gefle, G. 1901 $^{14}/_{8}$ m. *Hilda Sophia Hadders*, f. 1874 $^{21}/_{1}$.

Barn:

Carl Alvar Wilhelm, f. 1902 $^{19}/_{7}$.
Ingegärd Sofia Henrietta, f. 1905 $^{16}/_{4}$.
Bertil Hugo, f. 1906 $^{23}/_{9}$.

4) *Karin Anna*, f. 1880 $^{3}/_{3}$ (Stockholm),

2. Adrian Erik, bokbindaremästare, † 1910. G. 1873 $^{10}/_{10}$ m. *Lotten Hallin,* f. 1840 $^{12}/_{11}$ (Umeå).

Barn:

1) *Maria Amalia,* f. 1874 $^{12}/_{10}$. G. 1912 $^{10}/_{8}$ m. läroverksadjunkten, fil. lic. *Karl Johansson,* f. 1871 $^{24}/_{5}$, i hans 2:a gifte (Göteborg).
2) *Victor Samuel Erik,* f. 1877 $^{15}/_{8}$, fil. kand., läroverksadjunkt (Umeå).
3) *Sigrid Henrietta,* f. 1900 $^{22}/_{8}$ (adoptivdotter).

3. Victor Reinhold, f. 1838, grosshandlare, † 1912. G. 1884 $^{9}/_{11}$ m. *Ida Ulrika Henrietta Rietz,* f. 1858 $^{23}/_{9}$. Äg. hus i Stockholm och Djurö Västergård (Stockholm).

Barn:

Eric Gunnar, f. 1887 $^{13}/_{7}$, fil. kand., amanuens i Stockholms Stads Arkiv och Bibliotek. Beb. eget hus i Stockholm. G. 1916 $^{20}/_{1}$ m. *Karin Lovisa Pählman,* f. 1897 $^{8}/_{9}$.
Märta Fredrika, f. 1889 $^{23}/_{9}$. G. 1913 $^{6}/_{1}$ m. kyrkoherden i Tyresö och Dalarö, teol. kand. *David Froste,* f. 1880 $^{6}/_{9}$ (Tyresö).
Ernst Torsten, f. 1896 $^{5}/_{9}$, sjökadett (Stockholm).

Hemberg 1914. — **Henschen** (Bergslagsgrenen o. Blekingegrenen) 1912—14. — **Herlenius** 1914. — **Hernblom** 1915—16. — **Hernlund** 1914. — **Hernmarck** 1914. — **Herrlin** 1914. — **Herslow** 1912, 13, 15—16. — **Hesselman** 1915—16.

Hessle.

Gammal svensk släkt från Västergötland, hvars förste kände stamfader Anders Hæssle var en af de första borgarne i Borås, då staden år 1619 började anläggas. Hans sonsons sonson, handlanden i Borås Bengt Hessle, † 1751, g. m. Gunilla Knös, var fader till nedanstående Peter Bernhard.

Litteratur: Anrep, Sv. Släktboken III; Sv. Släktkalendern 1913.

Peter Bernhard, f. 1751, kyrkoherde, † 1798. G. 1795 m. Anna Elisabeth Bäfverman, f. 1769, † 1857.

Söner:

1. Bengt Volter, f. 1796, häradshöfding, † 1881. G. 1825 m. Margareta Charlotta Bäfverman, f. 1802, † 1864.

Barn:

1) Birger Johan, f. 1826, hofrättsråd, † 1901. G. 1862 $^{17}/_{10}$ m. *Augusta Petronella Carolina Darin*, f. 1835 $^{16}/_{6}$ (Jönköping).

Barn:

(1) *Sven Volter*, f. 1863 $^{8}/_{10}$, tjänsteman i försäkringsbolaget Allmänna Brand (Jönköping). G. 1912 $^{29}/_{2}$ m. *Inga Olsen*, i hennes 2:a gifte, f. 1870 $^{3}/_{3}$.

(2) *Anna Charlotta*, f. 1865 $^{7}/_{3}$, lärarinna i Västra elementarläroverket för flickor i Jönköping.

(3) *Waldemar*, f. 1867 $^{3}/_{10}$, förste ingenjör o. chef för konstruktionsafdelningen vid Halmstads Nya Verkstadsaktb. (Halmstad). G. 1901 $^{26}/_{1}$ m. *Anna Celestine Nordström*, f. 1879 $^{6}/_{6}$.

Söner:

Åke Waldemar, f. 1904 $^{21}/_{2}$.

Gunnar Johan Waldemar, f. 1905 $^{10}/_{6}$.

(4) *Nils Birger*, f. 1875 $^{10}/_{4}$, kapten i Smålands artilleriregtes reserv, f. d. artilleristabsofficer, anställd vid aktb. Bofors-Gullspång (Bofors). G. 1903 $^{22}/_{11}$ m. *Malla Amy Ingeborg Augusta Svinhufvud i Westergötland*, f. 1876 $^{30}/_{4}$.

Barn:

Inga, f. 1905 $^{11}/_{10}$.

Pontus Birger, f. 1909 $^{2}/_{7}$.

2) Christian Ludvig, f. 1834, häradshöfding, † 1907. G. 1869 $^{16}/_{6}$ m. *Margaretha Lovisa Charlotta Darin*, f. 1843 $^{31}/_{10}$ (Stockholm).

Barn:

(1) *Bengt Ludvig*, f. 1873 $^{4}/_{2}$, ledamot af Sveriges advokatsamfund, innehar advokatbyrå i Göteborg. G. 1902 $^{30}/_{5}$ m. *Karin Rhodin*, f. 1879 $^{2}/_{6}$.

Döttrar:

Berit, f. 1903 $^{25}/_{7}$.

Anna Lisa, f. 1904 $^{4}/_{11}$.

(2) *Erik Wilhelm*, f. 1877 $^{6}/_{4}$, kapten o. batterichef vid Positionsartillerireg:tet, Off Fr Sv Stj O (Stockholm).

(3) *Ingerd Lovisa*, f. 1885 $^{20}/_{5}$. G. 1909 $^{16}/_{6}$ m. föreståndaren för Hydrografiska byrån, RNO, fil. d:r *Axel Wilhelm Wallén*, f. 1877 $^{27}/_{7}$ (Stockholm).

3) *Ulrika Lovisa*, f. 1835 $^{7}/_{11}$. G. 1859 $^{29}/_{7}$ m. hypotekskamreraren Einar Jonas Nordenfelt, f. 1835, † 1912 (Göteborg).

4) Bengt Waldemar, f. 1837, godsägare, † 1898. G. 1873 $^{22}/_{11}$ m. *Gerda Holmgren*, f. 1851 $^{10}/_{9}$ (Göteborg).

Barn:

Ingrid Margareta, f. 1875 $^{1}/_{3}$. G. 1902 $^{16}/_{7}$ m. kamreraren vid Svenska Sockerfabriksaktb. *Anders Rydén*, f. 1876 $^{22}/_{10}$ (Hököpinge).

Karin Hildegard, f. 1876 $^{27}/_{5}$. G. 1899 $^{4}/_{4}$ m. f. landtbrukaren *August Gyllencrantz*, f. 1872 (Stockholm).

Elsa Maria, f. 1878 $^{14}/_{4}$. G. 2:o 1914 $^{10}/_{6}$ m. landtbrukaren *Gustaf Vilhelm Andreas Warnholtz*, f. 1873 $^{27}/_{10}$. Arr o. beb. Balingsta i Södermanland (Huddinge).

Per Bernhard, f. 1879 $^{6}/_{6}$ (Mariestad).

Knut, f. 1883 $^{8}/_{11}$, inspektor (Balingsta, Huddinge).

Christian, f. 1890 $^{17}/_{3}$, fil. lic. vid Uppsala universitet.

2. Christian Ludvig, f. 1797, borgmästare, † 1837. G. 1829 m. Ulrika Catharina Wallenberg, f. 1799, † 1882.

Son:

Birger Markus Ludvig August, f. 1833, apotekare, † 1897. G. 1871 m. Anna Carolina Asker, f. 1848, † 1902.

Barn:

(1) *Christian Ludvig*, f. 1879 $^{8}/_{4}$, grosshandlare i Stockholm. G. 1906 $^{20}/_{6}$ m. *Ella Josefina Cavallin*, f. 1879 $^{8}/_{10}$.

Barn:

Adolf Carl Ludvig, f. 1907 $^{23}/_{3}$.
Ella Anna-Stina, f. 1908 $^{21}/_{9}$.

(2) *Anna Sofia Birgitta (Brita)*, f. 1881 $^{31}/_{5}$. G. 1901 $^{24}/_{7}$ m. verkst. direktören i fastighetsaktb. N:o 7 Frigga i Stockholm, ingenjören *Sven Daniel Bergman*, f. 1868 $^{6}/_{4}$ (Södertälje).

Hildebrand.

Gammal svensk släkt från Skånstorps by i Hellestads socken i Östergötland, hvarest äldste kände ättefadern Bengt, som antagligen föddes i slutet af 1500-talet, lefde omkr. år 1630. Hans sonsons son, mjölnaren och kvarnarrendatorn Olof Hillebrand, f. 1714, † 1779, var gift tvenne gånger, första gången 1739 m. Anna Persdotter, f. 1705, † 1757, andra gången 1759 m. Anna Dorothea Björling, f. 1741, † 1805. Sonen i första giftet Hildebrand, f. 1744, bergsmekanikus, bruksdirektör, † 1811, g. 1786 m. Lovisa Mörck, f. 1769, † 1859, ändrade släktnamnet 1764 till Hildebrandsson, förmodligen för att skilja släktnamnet från sitt dopnamn. Hans äldste son kaptenen Hildebrand Hildebrandsson (se släkten Hildebrandsson) bibehöll detta släktnamn, medan änkan och fyra yngre söner år 1821 ändrade detsamma till Hildebrand. Af dessa yngre söner blef Theodor Emanuel (se nedan) stamfader för Ölandsgrenen, och Bror Emil (se nedan) för Stockholmsgrenen. Mjölnaren Olof Hillebrands son i andra giftet, mjölnaren Gustaf Hildebrand, f. 1761, † omkr. 1828, blef genom sin son, skräddaren Carl Gustaf (se nedan) stamfader för Skönbergagrenen.

Litteratur: Sv. Ättartal 1889, 90, 1905; Sv. Släktkalendern 1912—16.

Ölandsgrenen:

Theodor Emanuel, f. 1799, handlande, godsägare, † 1881. G. 1830 m. Johanna Amalia Gummerus, f. 1811, † 1906.

Barn:

1. *Hildegard Göthilda Amalia*, f. 1831 $^{29}/_{7}$. G. 1857 $^{28}/_{7}$ m. prosten o. kyrkoherden Anton Niklas Thelander, f. 1829, † 1906 (Lund).
2. Carl Isak Theodor, f. 1834, godsägare, † 1916. G. 1856 m. Elise Charlotte Thornton, f. 1831, † 1873.

Söner:

1) *Hugo Albin Theodor*, f. 1861 $^{25}/_{4}$, med. lic., provinsialläkare i Rättviks distrikt i Dalarne (Rättvik). Äg. tillsammans med syskonen Skedemosse på Öland. G. 1896 $^{10}/_{3}$ m. *Ebba Eleonora Hanna Louise Hildebrandsson*, f. 1867 $^{24}/_{12}$.

2) *Carl Hugo Emil*, f. 1862 $^{9}/_{5}$, generalagent för försäkringsbolaget Allmänna Brand i Jönköping, hufvudagent för lifförsäkringsaktb. Thule, inneh. assuransagentur och speditionsaffär i Stockholm. G. 1887 $^{12}/_{11}$ m. *Hilda Augusta Amalia Berggren*, f. 1856 $^{31}/_{12}$.

Barn:

Dagmar Augusta Elise, f. 1888 $^{17}/_{8}$, tjänsteman i lifförsäkringsaktb. Thule (Stockholm).
Ernst Isak Hildebrand, f. 1890 $^{15}/_{2}$, korrespondent hos aktb. Glosemeyer & C:o (Stockholm).
Anna Maria, f. 1893 $^{6}/_{1}$.
Karin Matilda, f. 1899 $^{16}/_{8}$.

3) *John Henrik Emanuel*, f. 1867 $^{2}/_{11}$. Äg. Solberga på Öland o. arrenderar Skedemosse (Borgholm). G. 1900 $^{23}/_{6}$ m. *Eva Maria Augusta Medelius*, f. 1869 $^{14}/_{4}$.

Barn:

Carl Gustaf Emanuel, f. 1901 $^{6}/_{10}$.
John Torsten Waldemar, f. 1903 $^{20}/_{6}$.
Sigrid Ingegerd Maria, f. 1907 $^{2}/_{10}$.

4) *Elis Gustaf Adolf*, f. 1869 $^{17}/_{5}$, civilingenjör, kapten i Väg- o. vattenbyggnadskåren, verkst. direktör o. trafikchef för Nora Bergslags järnväg, RWO (Nora). G. 1901 $^{15}/_{10}$ m. *Astrid Hedvig Charlotta Sehlberg*, f. 1874 $^{24}/_{7}$.

Barn:

Gunvor, f. 1902 $^{16}/_{10}$.
Rolf Carl Elis, f. 1904 $^{11}/_{8}$.
Elsa, f. 1906 $^{24}/_{2}$.
Björn Nils Elis, f. 1909 $^{29}/_{8}$.

3. *Hilma Sofia*, f. 1839 $^{5}/_{1}$ (Solberga, Tingsdal).

4. Emil Albin Hildebrand, f. 1844, landtbrukare, † 1892. G. 1882 $^{21}/_{9}$ m. *Anna Valborg Kjöhlström*, f. 1857 $^{24}/_{11}$. Äg. o. beb. Lilla Solberga (Tingsdal).

Stockholmsgrenen:

Bror Emil, f. 1806, fil. jubeld:r, riksantikvarie, En af de 18 i Sv. Akad., † 1884. G. 1841 m. Anna Mathilda Ekecrantz, f. 1816, † 1886.

Barn:

1. Hans Olof Hildebrand, f. 1842, fil. d:r, riksantikvarie, En af de 18 i Sv. Akad., † 1913. G. 1867 $^{9}/_{10}$ m. *Elin Maria Charlotta Martin*, f. 1845 $^{18}/_{1}$ (Stockholm).

Barn:

1) *Elin Mathilda Charlotta*, f. 1868 $^{22}/_{7}$. G. 1894 $^{14}/_{2}$ m. civilingenjören, verkst. direktören för aktb. Henriksborgs Fabriker *Hjalmar Heimbürger*, f. 1868 $^{26}/_{12}$ (Stockholm).
2) *Karl Emil Hildebrand*, f. 1870 $^{24}/_{9}$, fil. d:r, fullmäktig i Riksgäldskontoret, ledamot af riksdagens andra kammare, publicist, RWO, LSkS (Stockholm). G. 1900 $^{20}/_{4}$ m. *Elisabeth af Geijerstam*, f. 1876 $^{20}/_{6}$.

Barn:

Ebba Elsa Cecilia, f. 1903 $^{5}/_{4}$.
Elin Kerstin Matilda, f. 1907 $^{12}/_{8}$.
Karl Gustaf Hildebrand, f. 1911 $^{25}/_{4}$.

3) *Signe Anna Lovisa*, f. 1873 $^{20}/_{8}$. G. 1899 $^{3}/_{11}$ m. fältläkaren, regementsläkaren vid Smålands artillerireg:te, f. d. fördelningsläkaren vid II. arméfördelningen, RNO, LKrVA, med. lic. *Olof Peter Sörensen*, i hans 2:a gifte, f. 1854 $^{30}/_{8}$ (Jönköping).
4) *Hedvig Elisabeth*, f. 1875 $^{28}/_{4}$. G. 1899 $^{4}/_{1}$ m. grosshandlaren, delägaren i firman Johansson & Carlander, ordf. i styrelsen för aktb. Svenska kullagerfabriken, ordf. hos stadsfullmäktige i Göteborg, KWO 2 kl., RNO, *Axel Christofer Carlander*, f. 1869 $^{23}/_{9}$.
5) *Julia Nanna Maria*, f. 1877 $^{30}/_{3}$. G. 1900 $^{26}/_{5}$ m. kyrkoherden i Borås o. Brämhults församlingars pastorat af Skara stift, LNO, teol. kand. *Emanuel Beskow*, f. 1869 $^{25}/_{10}$ (Borås).
6) *Erik*, f. 1880 $^{2}/_{3}$, jur. utr. kand., auditör i stationskrigsrätten vid Flottans station i Stockholm, sekreterare hos Stockholms stadsfullmäktiges beredningsutskotts afd. B., samt sekreterare o. jur. biträde hos styrelsen öfver Stockholms gas- o. elektricitetsverk. G. 1911 $^{11}/_{4}$ m. *Margit Fredrika af Klintberg*, f. 1882 $^{4}/_{7}$, gymnastikdirektör.

Barn:

A s t r i d Elin Gertrud, f. 1912 $^{7}/_{1}$.
G ö s t a Erik Hildebrand, f. 1914 $^{29}/_{3}$.
K a r i n Margareta, f. 1915 $^{5}/_{12}$.

7) *Hilda Cecilia Christina (S t i n a)*, f. 1882 $^{11}/_{9}$. G. 1904 $^{15}/_{11}$ m. docenten i nordiska språk vid Lunds universitet, fil. d:r *H j a l m a r Axel Lindroth*, f. 1878 $^{6}/_{2}$ (L u n d).

2. *Bror A l b i n*, f. 1844 $^{31}/_{5}$, f. d. adjunkt vid Stockholms högre reallärоverk, pastor o. f. d. predikant vid Maria sjukhus o. Södra barnbördshuset i S t o c k h o l m, f. d. hufvudredaktör för Svenskt Porträttgalleri. G. 1:o 1874 m. Hilda Margareta Charlotta Branting, f. 1846, † 1879; 2:o 1885 $^{15}/_{6}$ m. *A n n a Sofia Johanna Charlotta Bergenstråhle*, f. 1857 $^{5}/_{2}$.

Barn, i 1:a giftet:

E u g è n e Emil Hildebrand, f. 1876 $^{13}/_{7}$, med. kand. (S t o c k h o l m).
M a t h i l d e Maria, f. 1876 $^{13}/_{7}$. G. 1902 $^{8}/_{1}$ m. kassören i Stockholms inteckningsgarantiaktb. *V i k t o r Emil Josef Salmson*, f. 1874 $^{26}/_{8}$ (S a l t s j ö - S t o r ä n g e n).

3. *A n n a Ebba Maria Lovisa*, f. 1846 $^{19}/_{6}$. G. 1871 $^{19}/_{5}$ m. vice häradshöfdingen Axel Fredrik Alexanderson, f. 1838, † 1880 (S t o c k h o l m).
4. *Henrik Robert Teodor E m i l*, f. 1848 $^{22}/_{10}$, fil. d:r, f. d. riksarkivarie, K N O 1 kl., R R S:t St O 2 kl. m kr, L V A, L H A, L V S, L Sk S (S t o c k h o l m). G. 1876 $^{16}/_{10}$ m. Julia Anna Wilhelmina Centerwall, f. 1846, † 1913.

Son:

S u n e Hildebrand, f. 1879 $^{31}/_{5}$, fil. d:r, amanuens vid K. Biblioteket (S t o c k h o l m). G. 1914 $^{31}/_{10}$ m. *A n n a Vilhelmina Carlson*, f. 1880 $^{19}/_{11}$, fil. lic.

Dotter:

Julia Martha S u s a n n e, f. 1915 $^{29}/_{7}$.

5. *Carl H i l d e m a r*, f. 1851 $^{5}/_{6}$, med. d:r, f. d. professor i pediatrik o. praktisk medicin vid Lunds universitet, f. d. öfverläkare vid länslasarettet i L u n d, R N O, L F S. G. 1889 $^{24}/_{10}$ m. friherrinnan *Anna E l i s a b e t h Thomine Gyllenkrok*, f. 1865 $^{13}/_{10}$.

Son:

B e n g t Olof Hildebrand, f. 1893 $^{4}/_{2}$, fil. stud. vid universitetet i L u n d.

6. *Bror Emil*, f. 1856 $^{22}/_{2}$, statens landtbruksingenjör i Göteborgs ö. Bohus län samt Älfsborgs läns norra del, RWO (Vänersborg). G. 2:o m. *Helga von Heijne*, f. 1876 $^{2}/_{3}$.

Barn, i 2:a giftet:

Greta Hildur Matilda, f. 1901 $^{22}/_{5}$.
Bror Olof Hildebrand, f. 1903 $^{19}/_{6}$.
Bror Emil, f. 1907 $^{31}/_{12}$.

Skönbergagrenen:

Carl Gustaf, f. 1797, skräddare, † 1842. G. m. Carolina Otterström, f. 1806, † 1890.

Barn:

1. Carl Philip, f. 1831, maskinist, † 1907. G. 1867 $^{20}/_{12}$ m. *Augusta Carolina Nilsson*, f. 1841 $^{6}/_{5}$ (Jonsered).

Barn:

1) *Axel Filip*, f. 1868 $^{7}/_{11}$, disponent vid aktb. Lundby mek. verkstad (Göteborg). G. 1894 m. *Anna Wildedina Lennvall*, f. 1868 $^{22}/_{1}$.

Barn:

Norma Olivia Augusta, f. 1894 $^{28}/_{7}$.
Anders Filip, f. 1896 $^{26}/_{7}$, kontorist hos aktb. Sandström, Stranne & C:os skeppsmäklarefirma (Göteborg).
Axel Wilhelm, f. 1898 $^{31}/_{8}$.
Karin Maria, f. 1905 $^{5}/_{1}$.
Anna Lisa, f. 1906 $^{21}/_{11}$.
Ingrid Ulrika Bohlia, f. 1912 $^{2}/_{9}$.

2) *Anna Sofia*, f. 1873 $^{29}/_{10}$. G. 1893 $^{16}/_{12}$ m. kassören vid Jonsereds fabriker *Gustaf Julius Svensson*, f. 1853 $^{18}/_{5}$ (Jonsered).

2. Axel August, f. 1834, mjölnare, † 1878.

Dotter:

Anna, f. 1875 $^{7}/_{3}$. G. m. tunnbindaren *Olof Svensson*, f. 1871 $^{21}/_{4}$ (Tannefors).

3. *Anna Catharina*, f. 1841 $^{30}/_{10}$ (Söderköping).

Hildebrandsson.

Utgör äldsta grenen af släkten Hildebrand (se ofvan). Nedanstående Hildebrand Hildebrandsson var sonson till mjölnaren Olof Hillebrand, f. 1714, † 1779, och äldste son till bergsmekanikus Hildebrand Hildebrandsson i dennes gifte med Lovisa Mörck.

Litteratur: Sv. Ättartal 1889, 1905; Sv. Släktkalendern 1912—16.

Hildebrand, f. 1791, kapten, musikskriftställare, † 1858. G. 1833 m. Ebba Gustafva af Wirsén, f. 1813, † 1899.

Barn:

1. *Hugo Hildebrand,* f. 1838 $^{19}/_{8}$, fil. d:r o. jubeld:r, f. d. e. o. professor i meteorologi, vice ordf. i styrelsen för Ultuna landtbruksinstitut, K N O 1 kl., K W O 1 kl., K D D O 1 gr., Off Fr H L, L V A, L L A, Hed L V S, Hed L V V S, korresp L Ö S, L da V S, L No V S, Hed L Fi V S, Hed L Roy Inst of Great Britain i London, Corresp de l'Institut de France, L V A i Petrograd, Hed L Upps l hushållu sällsk (U p p s a l a). G. 1866 $^{15}/_{12}$ m. Wendela Gustafva Charlotta af Wirsén, f. 1844, † 1906.

   Barn:

   1) *Ebba Eleonora Hanna L o u i s e,* f. 1867 $^{24}/_{12}$. G. 1896 $^{10}/_{3}$ m. provinsialläkaren, med. lic. *Hugo A l b i n Theodor Hildebrand,* f. 1861 $^{25}/_{4}$ (R ä t t v i k).
   2) *S v e n Thure Hildebrand,* f. 1869 $^{27}/_{9}$, agronom, direktör i Allm. hagelskadeförsäkringsbol., hufvudredaktör för tidningen Gjallarhornet (S t o c k h o l m). G. 1895 $^{25}/_{7}$ m. *E m m y Lilian Maria Werlin-Ohlson,* f. 1873 $^{18}/_{6}$.

      Döttrar:

      E b b a Eleonora Wendela Maria, f 1898 $^{24}/_{8}$.
      G r e t a Ida Louise, f. 1900 $^{4}/_{2}$.
   3) *S i g r i d Wendela Carolina,* f. 1873 $^{13}/_{6}$. G. 1901 $^{5}/_{2}$ m. akademiräntmästaren vid Uppsala universitet, styrelseledamoten i Uppsala ensk. bank, vice häradshöfdingen, R N O, R W O, *Gustaf T h e o d o r Brandberg,* i hans 2:a gifte, f. 1858 $^{11}/_{10}$ (U p p s a l a).
2. *E b b a Lovisa Wilhelmina Mathilda,* f. 1842 $^{12}/_{7}$. Beb. eget hus i U p p s a l a.

Hill se **Rudelius.**

Hintze.

Denna skånska släkt härstammar från Tyskland, hvarifrån den inkom med kuriren Johan Christopher Hintze, f. omkr. 1688, † 1750, sedermera kammartjänare hos landshöfding Hård i Malmö och sist gästgifvare i Östraby (Skåne). I sitt gifte med Johanna Helena Tullstorp hade han sönerna Abraham och Johan Peter, med hvilken släkten delade sig i två hufvudgrenar. Abraham f. 1732, † 1797, klockare först i Skartofta sedan i Västerstad, hade i sina två gifter, 1:o m. Anna Gustafva Cronholm, † 1778, 2:o m. Christina Sontag, f. 1759, † 1829, många barn, af hvilka äldste sonen Johan Christopher, f. 1761, gästgifvare i östraby, blef fader till nedanstående Abraham (äldsta grenen). Förutom Johan Christopher hade den äldre Abraham Hintze flera söner, hvilkas afkomlingar ännu lefva i Skåne. Från ofvanstående Johan Peter Hintze härstammar yngre hufvudgrenen (se nedan). Möjligen finnas, förutom nedanstående, ännu lefvande ättlingar af Johan Peters äldste son, kommunistern i Löfvestad Christian Johan Hintze, f. 1769, † 1833, som i sitt gifte med Ingrid Cristina Dahlman, f. 1768, † 1853, hade två söner Carl Gustaf, f. 1801, och Johan Göran Christian Christopher Lars Petter Michael, f. 1809.

Litteratur: Sv. Släktkalendern 1913.

Äldsta grenen:

Abraham, f. 1801, gästgifvare i Östraby, † 1868. G. m. Hanna Nilsdotter, f. 1797, † 1849.

Barn:

1. Abraham Johannes, f. 1830, folkskollärare, † 1911. G. m. *Hanna Nilsson,* f. 1832 $^{13}/_{8}$ (Löberöd).

   Son:

   Johannes, f. 1858 $^{8}/_{9}$, med. lic., regementsläkare vid Första lifgrenadjärreg:tet, RWO (Norrköping). G. 1896 $^{6}/_{10}$ m. Helga Erica Carolina Maria Ericson, f. 1869, † 1906.

   Söner:

   Erik Wilhelm Johannes, f. 1898 $^{2}/_{1}$.
   Nils Carl Thorsten, f. 1899 $^{23}/_{10}$.
2. *Benedicta Catharina,* f. 1833 $^{4}/_{1}$.
3. *Carl August,* f. 1837 $^{18}/_{4}$.
4. *Amalia Vilhelmina,* f. 1839 $^{15}/_{3}$.

Yngre hufvudgrenen:

Johan Petter, f. 1733, inspektor o. hejderidare, † 1818. G. 1:o 1768 m. Anna Lena Malmström, f. 1746, † 1783; 2:o 1784 m. Margareta Christina Locknea, f. 1746, † 1810.

Barn, i 1:a giftet:

1. Jöran, f. 1777, hejderidare, † 1822. G. m. Anna Caisa Berggren, f. 1789, † 1873.

Son:

Johan Petter, f. 1822, handlande, godsägare, † 1896. G. 1:o m. Emma Gunilda Mortana Cavalli, f. 1824, † 1867.

Barn, i 1:a giftet:

(1) *Hilda Christina,* f. 1848 $^{5}/_{1}$. Vistas utomlands.

(2) Gustaf Petter Göran, f. 1851, vice häradshöfding, stadsfogde i Kristianstad, † 1914. G. 1:o 1878 m. Maria Elisabeth Håkansson, f. 1852, † 1907; 2:o 1911 $^{24}/_{9}$ m. *Emma Hall,* f. 1873 (Kristianstad).

Söner, i 1:a giftet:

a) *Nils Peter,* f. 1879 $^{27}/_{5}$, jur. utr. kand., akademikamrerare vid universitetet i Lund. G. 1916 $^{3}/_{2}$ m. *Helga Elisabeth Grahn,* f. 1893 $^{23}/_{1}$.

b) *Johan Gustaf Wolmar,* f. 1880 $^{2}/_{10}$, ingenjör vid Höganäs-Billesholms aktb. (Hälsingborg). G. 1910 $^{23}/_{6}$ m. *Maja Lindén,* f. 1886 $^{19}/_{8}$.

Dotter:

Maja-Britta, f. 1911 $^{11}/_{6}$.

c) *Hans Birger,* f. 1883 $^{27}/_{10}$, jur. o. fil. kand., e. o. hofrättsnotarie, advokat, Stockholm.

d) *Assar Paul Hugold,* f. 1886 $^{11}/_{2}$, med. lic., underläkare vid länslasarettet i Karlskrona, marinläkare i K. Flottans reserv. G. 1915 $^{14}/_{6}$ m. *Kerstin Anna Charlotta Svensson,* f. 1888 $^{29}/_{10}$.

Dotter:

Gullveig, f. 1916 $^{25}/_{6}$.

(3) *Bror Petter Bonde,* f. 1853 $^{8}/_{12}$, f. d. landtbrukare (Texas, Nordamerika). G. 1882 m. *Hilma Håkansson.*

Döttrar:

Anna Linnéa Ingeborg, f. 1883 $^{6}/_{1}$ (Texas).
Emma Elisabeth Mathilda, f. 1884 $^{6}/_{1}$ (Texas).
Hedvig Elvira Louise, f. 1886 $^{5}/_{1}$ (Kristianstad).

(4) *Olle Petter Oscar*, f. 1856 $^{16}/_{10}$, kyrkoherde i Högestads o. Baldringe församlingars pastorat af Lunds stift (Högestad). G. 1881 $^{8}/_{4}$ m. *Christina Salomonsson*, f. 1860 $^{29}/_{7}$.

Barn:

Paul Richard, f. 1885 $^{17}/_{5}$, landtbrukare (Högestad).
Edith Gunhild, f. 1887 $^{27}/_{4}$.
Astrid Elisabeth Vahlborg, f. 1893 $^{1}/_{9}$.
Johan Olof Erik, f. 1896 $^{18}/_{5}$.
Oscar Gottfrid Engelbrekt, f. 1904 $^{26}/_{4}$.

(5) *Anna Mortana Gunilla Wilhelmina*, f. 1858 $^{4}/_{5}$ (Stockholm). G. 1880 $^{27}/_{2}$ (m. kaptenen vid Kronobergs reg:te Lars Johan Henrik Lemchen, i hans 1:a gifte, f. 1847, † 1906).

(6) *Emma Thekla Carolina*, f. 1859 $^{19}/_{8}$. G. m. kassören, sekreteraren o. ombudsmannen hos Landskrona—Kjäflinge järnvägsaktb., vice häradshöfdingen *Folke Grönvall*, f. 1852 $^{23}/_{8}$ (Landskrona).

(7) *Signe Gabriella (Ellen)*, f. 1861 $^{1}/_{5}$. G. 1:o 1882 $^{29}/_{5}$ m. artisten (landskapsmålaren) Carl Skånberg, f. 1850, † 1883; 2:o 1891 $^{29}/_{12}$ m. öfverdirektören Sven Oscar Alexander Gyllensvärd, f. 1861, † 1902 (Stockholm).

2. Johan Christopher, f. 1779, guldsmed o. bokhandlare i Ystad. † 1863. G. m. Maria Christina Ekelund, f. 1782, † 1865.

Son:

Johan Anders, f. 1812, handlande i Ystad, † 1887. G. m. Petronella Johanna Ljungberg, f. 1823, † 1893.

Barn:

Laura Maria, f. 1852 $^{18}/_{8}$. G. 1872 $^{1}/_{11}$ m. bankkamreraren o. konsularagenten Carl Malmros, f. 1845, † 1891 (Malmö).

Teodor, f. 1855 $^{3}/_{4}$, underståthållare i Stockholm, KNO 1 kl., RWO, RRS:t StO 1 kl.,

K Đ D O 1 gr., K St Br Vict O 1 kl., K Fr H L, R Bad Z Löw O 1 kl., R Pr R Ö O 3 kl., R R S:t An O 3 kl., Siam O Hv El 4 kl., R P O da C.

Johan Wilhelm, f. 1856 $^{18}/_{5}$, grosshandlare, verkst. direktör för Nordiska phonografaktb. (Stockholm).

Evald Albin, f. 1860 $^{19}/_{6}$, kamrerare vid riksbankens afdelningskontor i Malmö, R W O.

Hirsch 1913, 14. — **Hjelm** (från Hjelmseryd) 1915—16. — **Hjorth** 1914.

Hjorth

(från Hjortatorp).

Äldste kände stamfadern Nils, f. omkr. 1650, var bonde i Hjortatorp i V. Torsås socken i Kronobergs län. Hans son Sven Nilsson, f. 1684, saltpetersjudare, som antog namnet Hjorth efter födelseorten, blef g. 1712 m. änkan Maria Månsdotter, f. 1685, † 1763, och efterlämnade fyra söner och två döttrar, däribland Jöns, f. 1717, gästgifvare, g. 1744 m. Catharina Margareta Norman, f. 1735, † 1795. Af dennes sju söner blef Sven, f. 1757, sockerbagare i Stockholm, † 1804, stamfader för nu lefvande kända medlemmar af denna släkt Hjorth. G. 1792 m. Hedvig Christina Hünner, f. 1763, † 1802, hade han sonen Carl Ulrik, f. 1796, tobaksfabriksägare i Stockholm, † 1829, g. m. Lovisa Wilhelmina Levin, f. 1798, † 1866, hvilken blef fader till

Carl Wilhelm, f. 1826, länsagronom, † 1867. G. m. Anna Olava Albin, f. 1841, † 1874.

Barn:

1. *Anna,* f. 1865 $^{9}/_{12}$, folkskollärarinna (Sundsvall).
2. *Carl Wilhelm,* f. 1867 $^{27}/_{7}$, länsagronom (Gäfle). G. 1902 m. *Hedvig Selma Emilia Kindgren,* f. 1876 $^{5}/_{3}$.

Barn:

Eva Margareta, f. 1903 $^{5}/_{9}$.
Hedvig Anna-Lisa, f. 1904 $^{6}/_{12}$.
Signe Brita Katarina, f. 1906 $^{30}/_{3}$.

Carl Wilhelm Waldemar, f. 1907 $^{14}/_{9}$.
Märta Ingeborg, f. 1909 $^{30}/_{9}$.
Sven Johan Gunnar, f. 1913 $^{26}/_{9}$.

Hjorthén.

Släkten härstammar från Habo socken i Skaraborgs län och hette ursprungligen Larsson. Släktens första medlem, som antog namnet Hjorthén var

Gustaf, f. 1799, underjägare i Råda kronopark i Skaraborgs län, † 1882. G. 1830 m. Johanna Jonsson, f. 1808, † 1883.

Barn:

1. Gustaf Herman, f. 1839, snickare, † 1898. G. 1868 m. Kristina Eleonora Alelund, f. 1842, † 1916.

Barn:

Gustaf Aron, f. 1871 $^{18}/_{2}$ (Stockholm).
Anna Konkordia (adopt. *Åkerholm*), f. 1875 $^{26}/_{12}$. G. 1900 $^{25}/_{8}$ m. borgmästaren i Kristianstad, sekreteraren i Kristianstads läns landsting o. skogsvårdsstyrelse, ordf. i byggnadsnämnden i nämnda stad, krigsdomaren *Birger Gustaf Borgström*, f. 1870 $^{12}/_{10}$. Äg. villa i Åhus.
Emil August Gottlieb, f. 1877 $^{24}/_{11}$, fabrikör (Motala).
Hildur Agda, f. 1881 $^{20}/_{11}$ (Göteborg).

2. *Johanna Emilia*, f. 1844 $^{2}/_{12}$ (Göteborg).
3. *Aron Reinhold*, f. 1852 $^{1}/_{7}$, rådman, direktör för Borås Enskilda Banks afdelningskontor i Lidköping samt vice verkst. direktör o. kassakontrollant i Lidköpings Sparbank, ordf. i Lidköpings fattigvårdsstyrelse o. pensionsnämnd, ordf. i styrelsen för och hufvudredare i ångfartygsaktb. Eos, inneh. Städernas Allm. Brandstodsbolags stora G. M. Äg. hus i Lidköping. G. 1884 $^{5}/_{10}$ m. *Elvira Emilia Bergström*, f. 1857 $^{22}/_{1}$.

Barn:

1) *Ragnar*, f. 1886 $^{8}/_{12}$, löjtnant o. regementsadjutant vid Vaxholms grenadjärreg:te, ledamot af stadsfullmäktige i Vaxholm. G. 1912 $^{8}/_{10}$ m. *Thyra Maria Bernhardina Dahl*, f. 1885 $^{10}/_{11}$.

2) *Einar*, f. 1888 $^{4}/_{6}$, tjänsteman i Borås ensk. bank (Lidköping). G. 1912 $^{20}/_{10}$ m. *Anna Elisabeth (Anna-Lisa)* *Lönnerberg*, f. 1891 $^{13}/_{2}$.

Son:

Erik Gunnar, f. 1913 $^{5}/_{9}$.

3) *Signe Maria*, f. 1889 $^{5}/_{10}$. G. 1913 $^{20}/_{11}$ m. disponenten vid aktb. Svenska smärgelskiffabriken *Johan Rydström*, f. 1886 $^{23}/_{4}$ (Höganäs).

4) *Erik Harry*, f. 1893 $^{27}/_{10}$, kontorist (Lidköping).

Hjortzberg (från Uppland; Norrlandsgrenen o. Stockholmsgrenen) 1913, 14. — **Hofstedt** 1915—16. — **Hollingworth** 1914. — **Holmberg** (från Stugun; Dalagrenen, Härnösandsgrenen o. Värmlandsgrenen) 1915—16.

Holmertz.

Äldste kände stamfadern var gårdfarihandlanden Per i Holmarp i Roasjö socken i Vestergötland. Efter denna gård kallade sig hans efterkommande först Holmer, sedan Holmertz. Sonsonen prosten o. kyrkoherden Per Holmertz, f. 1705, † 1767, g. m. Anna Lisa Pontan, f. 1726, † 1775, var fader till nedanstående Reinhold Benjamin.

Litteratur: Sv. Släktkalender 1886; Sv. Släktkalendern 1913.

Reinhold Benjamin, f. 1765, godsägare, † 1836. G. m. Laurentia Lachonius, f. 1769, † 1834.

Söner:

1. Peter, f. 1796, lagman (afslutade 1849 i Skara det sista lagmanstinget i Sverige), † 1863. G. 1837 m. Mariana Adolfina Wilhelmina Olivecreutz, f. 1813, † 1903.

Barn:

1) *Adolf Reinhold*, f. 1838 $^{9}/_{11}$, f. d. kapten vid Älfsborgs reg:te, RSO, RDDO, Danmebrogsman (Göteborg). G. 1881 m. Emma Johansson, f. 1857, † 1884.

Barn:

Hjalmar Benjamin, f. 1881 $^{28}/_{10}$, bergsingenjör (Stockholm). G. 1914 $^{3}/_{8}$ m. *Ebba Kristina Braf*, f. 1888 $^{27}/_{10}$.

Walborg Wilhelmina, f. 1883 $^{10}/_{3}$, lärarinna vid Majornas elementarläroverk för flickor (Göteborg).

Per Magnus Bodvar Emanuel, f. 1884 $^{14}/_{8}$, anställd vid statens lokomotivverkstad i Göteborg.

2) Carl Erik Mattias, f. 1840, krigsråd, † 1915. G. 1883 $^{27}/_{9}$ m. friherrinnan *Elsa Carolina Matilda Ehrenkrona*, f. 1855 $^{28}/_{2}$ (Stockholm).

Dotter:

Elsa Hildegard Märta Wilhelmina, f. 1885 $^{12}/_{9}$, anställd i Allm. pensionsförsäkringsbolaget (Stockholm).

3) *Maria Olivia Konstantia (Olly)*, f. 1848 $^{3}/_{1}$. G. 1892 $^{4}/_{8}$ m. jägmästaren Johan Jakob Casimir von Döbeln, i hans 2:a gifte, f. 1835, † 1900 (Göteborg).

4) *Johan Claes Viktor*, f. 1850 $^{10}/_{5}$ vice häradshöfding, kronofogde i Inlands fögderi i Göteborgs o. Bohus län, RWO (Kungälf). G. 1910 $^{14}/_{3}$ m. *Selma Hellevi Boustedt*, f. 1877 $^{4}/_{1}$.

2. Benedictus, f. 1798, handlande, † 1871. G. 1836 m. Christina Sabina Stenman, f. 1809, † 1880.

Barn:

1) Carl Reinhold Amatius, f. 1837, skollärare, † 1883. G. 1877 m. *Johanna Albertina Andersson*, f. 1848 $^{10}/_{3}$ (Grohed).

Söner:

Carl Anders Benedictus, f. 1878 $^{7}/_{6}$, fil. kand., adjunkt vid högre allm. läroverket i Borås.

Johan Fredrik Stefanus (Staffan), f. 1881 $^{28}/_{2}$, skollärare (Stockholm). G. 1912 $^{8}/_{8}$ m. *Anna Maria Johanson*, f. 1887 $^{17}/_{1}$.

2) *Elisabeth Laurentia Bernhardina*, f. 1840 $^{31}/_{5}$ (Borås).

3) *Margareta Charlotta*, f. 1842 $^{25}/_{1}$ (Borås).

4) *Johan Wilhelm Eugène*, f. 1847 $^{10}/_{1}$, fil. kand., f. d. blindlärare (Hjo). G. 1909 $^{3}/_{1}$ m. *Hilma Margareta Susanna (Greta), Johansson*, f. 1883 $^{20}/_{7}$.

Barn:

Kristina Margareta Susanna (S t i n a), f. 1910 $^{9}/_{2}$.
Per Johan Fritz Benedictus (B e n g t), f. 1912 $^{5}/_{4}$.

3. Anders August, f. 1815, fil. d:r, kyrkoherde, † 1867. G. 1853 m. Clara Paulina Georgina Norberg, f. 1829, † 1912.

Döttrar:

W e n d e l a Laura Justina, f. 1857 $^{31}/_{5}$. G. 1890 $^{24}/_{10}$ m. grosshandlaren *Carl Gustaf A d o l f Landegren,* f. 1855 $^{13}/_{12}$ (S t o c k h o l m).

A n n a Ingegerd Maria, f. 1864 $^{18}/_{8}$, anställd i Statistiska Centralbyrån, G M (S t o c k h o l m).

Holmgren 1912—14. — **Holmin** (Västgötagrenen o. Västmanlandsgrenen) 1915—16.

Holmquist.

Inspektorn på Ljungbyholm i Skåne Lars Holmqvist var fader till nedanstående Johan.
Litteratur: Sv. Släktkalendern 1913.

Johan, f. 1780, kommissionslandtmätare, † 1821. G. m. Lovisa Gustafva Olsson, f. 1792, † 1861.

Söner:

1. Lars Fredrik, f. 1811, expeditionschef, häradshöfding. † 1876. G. 2:o 1846 m. Brite Christine Marie Dahl, f. 1824, † 1911.

Son:

Peter Abraham F r e d r i k, f. 1847 $^{12}/_{7}$, generallöjtnant i Generalitetets reserv, K W O 1 kl., R S O, R N O, Off Belg Leop O, R N S:t O O, G V:s Olymp M, L Kr V A (S t o c k h o l m). G. 1876 $^{30}/_{9}$ m. friherrinnan Cecilia Carolina Maria Sophia Raab, f. 1852, † 1910.

Barn:

(1) *Carl Axel Fredrik I v a r,* f. 1879 $^{22}/_{2}$, kapten vid Göta lifgarde, f. d. generalstabsofficer, adjutant hos chefen för Generalstaben, lärare

vid Krigshögskolan, R R S:t St O 3 kl. (S t o c k h o l m). G. 1904 $^{6}/_{10}$ m. *T h o r a Nygren*, f. 1883 $^{17}/_{3}$.

Barn:

G ö r a n Fredrik, f. 1905 $^{27}/_{6}$.

B e n g t Gottfried Fredrik, f. 1907 $^{19}/_{10}$.

B r i t e L o u i s e Augusta Cecilia, f. 1915 $^{5}/_{8}$.

(2) *A n n a Marie-Louise*, f. 1880 $^{25}/_{7}$, lärarinna vid Anna Sandströms skola (S t o c k h o l m).

(3) *H u g o Emil Ossian*, f. 1882 $^{29}/_{1}$, löjtnant vid Göta lifgarde, Off Fr Instr publ (S t o c k h o l m). G. 1914 $^{2}/_{8}$ m. *G e r d a Margareta Charlotta Wannberg*, f. 1884 $^{13}/_{7}$.

Son:

S t i g Gustaf Fredrik, f. 1915 $^{28}/_{9}$.

(4) *E r i k Gustaf Otto*, f. 1883 $^{18}/_{5}$, kapten vid Intendenturkåren, regementsintendent vid Dalreg:tet (F a l u n). G. 1910 $^{13}/_{6}$ m. *E b b a Augusta Helena Tamm*, f. 1886 $^{28}/_{11}$.

(5) *Hedvig E l i s a b e t h*, f. 1884 $^{12}/_{7}$, lärarinna (S t o c k h o l m).

(6) *Brite Louise Cecilia (L i l i)*, f. 1887 $^{9}/_{2}$.

(7) *E l l e n Sofia*, f. 1890 $^{22}/_{9}$, lärarinna (S t o c k h o l m).

2. Jöns Wilhelm, f. 1817, vice häradshöfding, auditör, † 1854. G. 1846 m. Malin Lovisa Grönqvist, f. 1819, † 1905.

Dotter:

L o u i s e Theodora, f. 1847 $^{11}/_{8}$. G. 1874 $^{2}/_{10}$ m. f. d. landtbrukaren *A n t o n Bernhard Meijer*, f. 1838 $^{19}/_{8}$ (K r i s t i a n s t a d).

Holtermann.

Ättens förste med säkerhet kände medlem var en Coert Holtermann, som lefde i Rothenburg (Hannover) omkr. midten af 1600-talet. En son till honom flyttade till Bergen i Norge, där han 1676 blef borgare. Släkten är nu delad i två grenar, den bergensiska och den nordanfjällska, af hvilken senare en gren öfverflyttat till Sverige. Förste hofmarskalken, ryttmästaren Marcus Höijer Holtermann, f. 1826 i Molde (Norge), † 1880 i Kristiania, g. 1859 m. friherrinnan Sigrid Johanna Margareta Christina Fleming af Liebelitz, f. 1827, † 1892, var fader till nedanstående Oscar Claës Fleming.

Litteratur: Sv. Släktkalendern 1913.

Oscar Claës Fleming, f. 1859 $^{30}/_{10}$, kabinettskammarherre (f. d. tjänstg. hos H. M. konung Oscar II), ryttmästare i Lifgardets till häst reserv, ordf. i styrelsen för aktb. Göteborgs banks afdelningskontor i Stockholm, styrelseledamot i Ränte- o. kapitalförsäkringsanstalten o. i Stockholms stads brandförsäkringskontor, samt i Mälarprovinsernas hypoteksförening, O II S Gbmt, O II:s Jmt, K N O 2 kl., R S O, G V:s Olymp M, R Pr Kr O 2 kl. m. kr., K D D O 2 gr., R R S:t St O 1 kl., R R S:t An O 3 kl., R Ö J Kr O 3 kl., R Fr H L, Turk Osm O 3 kl., R N S:t O O, O M M, G M. Äg. Brevik på Värmdön o. hus i Stockholm. G. 1892 $^{14}/_{9}$ m. grefvinnan *Ella Clara Caroline Maud von Rosen*, f. 1872 $^{8}/_{7}$.

Barn:

Ella Hedvig Marianne, f. 1895 $^{13}/_{11}$.
Sigrid Maud Elsa, f. 1895 $^{13}/_{11}$.
Valborg Clara Agnes, f. 1898 $^{11}/_{3}$.
Reinhold Oscar Christian, f. 1899 $^{20}/_{10}$.

von Homeyer 1915—16.

von Horn.

Släkten härstammar från Holland, och för i vapnet ett försilfradt klöfverblad med stjälken nedåt samt därunder ett gyllene horn med mynningen vänd åt vänster. Den gren af densamma, hvilken de nu lefvande medlemmarna tillhöra, inkom till Sverige 1631 med brukspatronen o. köpmannen i Stockholm Johan van Hoorn. Dennes son var den berömde lifmedikern hos drottning Ulrika Eleonora d. y., arkiatern Johan van Hoorn, förlossningskonstens grundläggare i Sverige, f. 1662, † 1724. Namnet började omkring midten af 1700-talet skrifvas von Horn. Johan van Hoorns sonsons son löjtnanten Johan Jacob von Horn, f. 1774, † 1819, g. 1803 m. Sofia Juliana Lagerbielke, f. 1772, † 1857, var fader till nedanstående Frans Axel Leopold.

Litteratur: Tersmeden, Kalender öfver i Sverige lefvande olntroducerad adel; Sv. Släktkalender 1885; Schlegel o. Klingspor, den olntroducerade svenska adelns ättartaflor; Sv. Släktkalendern 1912—14.

Frans Axel Leopold, f. 1809, kommendörkapten, † 1879. G. 1836 m. Maria Charlotta Lindberg, f. 1815, † 1849.

Barn:

1. Lorentz Leopold, f. 1836, kommendörkapten af 1 graden, † 1892. G. 1865 $^{9}/_{11}$ m. *Adelaide (Adèle) Rettig*, f. 1845 $^{27}/_{9}$. Äg. del i Brynäs utanför Gefle (Stockholm).

Barn:

1) Robert Paridon, f. 1867, amanuens i generaltullstyrelsen, † 1916. G. 1904 $^{26}/_{5}$ m. *Hazel Rylander*, f. 1883 $^{13}/_{9}$ (Stockholm).

Barn:

Lillemor Hazel, f. 1907 $^{22}/_{3}$.
Johan Paridon, f. 1912 $^{26}/_{7}$.

2) *Axel Gustaf*, f. 1868 $^{30}/_{6}$, kapten vid K. Flottan, tjänstgör i marinstaben, RSO, RFrHL, RRS:t AnO 3 kl., TunNichtIft 4 kl., LÖS. Äg. o. beb. Högantorp i Södermanland (Södertälje. G. 1897 $^{7}/_{10}$ m. *Ingrid Maria Kjellberg*, f. 1876 $^{13}/_{12}$.

Barn:

Johan Gustaf Leopold, f. 1898 $^{19}/_{7}$.
Ingrid Ingeborg Adelaide, f. 1899 $^{25}/_{10}$.
Ingrid Carin Anna Adelaide, f. 1901 $^{29}/_{7}$.
Ingrid Maria Cecilia, f. 1909 $^{26}/_{6}$.

3) *Anna Adelaide*, f. 1872 $^{11}/_{7}$. G. 1893 $^{30}/_{9}$ m. direktören i firman P. C. Rettig & Co i Åbo *Robert Henning von Rettig*, f. 1866 $^{26}/_{2}$. Äg. Raadelmaa i Piikis socken o. beb. eget hus i Åbo.

4) *Charlotte Adelaide*, f. 1876 $^{11}/_{11}$. G. 1896 $^{28}/_{9}$ m. öfveradjutanten o. öfversten vid generalstaben, afdelningschefen vid generalstabens topografiska afdelning, chefen för Rikets Allm. kartverk, RSO, Off Fr Instr publ, ChilAM, SkytteGM, *Henri Leopold de Champs*, f. 1869 $^{21}/_{6}$. Äg. Stockbonäs i Södertörn o. beb. eget hus i Stockholm.

5) *Leopold Robert*, f. 1879 $^{23}/_{5}$, stabsadjutant o. kapten vid generalstaben, kapten i Svea lifgarde, generalstabsofficer vid II. arméfördelningens stab, RPrRÖO 4 kl., RItKrO, SkytteGM (Linköping). G. 1904 $^{6}/_{10}$ m. *Selma Elisabeth Marianne Bohnstedt*, f. 1884 $^{20}/_{1}$.

Söner:

Knut Raoul Leopold Robert, f. 1907 $^{28}/_{11}$.
Robert Carl Fredrik Bohnstedt, f. 1910 $^{15}/_{7}$.

2. Johan Henning, f. 1842, kammarherre, löjtnant, † 1911 $^{7}/_{11}$. G. 1870 m. friherrinnan Florence Charlotte Lucie Bonde, f. 1851, † 1889.

Barn:

1) *Hans Henning*, f. 1871 $^{1}/_{9}$, godsägare, landstingsman i Stockholms län, nämndeman i Sotholms härad, RWO. Innehar Follnäs fideikommiss samt äg. Åby, båda i Södertörn (Follnäs, Ösmo).
2) *Ingeborg Helena Charlotta Florence Elisabeth*, f. 1873 $^{27}/_{1}$. G. 1896 $^{23}/_{9}$ m. godsägaren, ledamoten af riksdagens första kammare, landstingsmannen i Älfsborgs län, f. d. löjtnanten i Lifreg:tets husarer, RNO, RWO, friherre *Otto Baltzar Arvid Silfverschiöld*, f. 1871 $^{24}/_{5}$. Innehar fideikommissegendomarna Koberg o. Stora Alfhem, båda i Västergötland samt Gåsevadholm i Halland (Koberg, Upphärad).
3) *Eva Catharina Märtha Augusta Florence*, f. 1874 $^{23}/_{2}$. G. 1901 $^{28}/_{10}$ m. kommendörkaptenen af 2:a gr. vid K. Flottan, RSO, RPrRÖO 3 kl., RPrKr O 3 kl., RFrHL, RItS:tM o. LO, Tun Nich Ift 4 kl., *Sven Jakob Dahl*, f. 1874 $^{9}/_{2}$ (Stockholm).
4) *Elsa Wilhelmina Agneta Sophia Florence*, f. 1875 $^{11}/_{4}$. G. 1893 $^{2}/_{9}$ m. öfversten o. secundchefen för Lifgardet till häst, f. d. generalstabsofficeren, KWO 2 kl., RSO, GV:s Olymp M, RRS:t AnO 2 kl., KÖFrJO, KFrHL, KinDrO 3 kl. 3 gr., RDDO, RPrRÖO 3 kl., LKrVA, grefve *Reinhold Gustaf Edvard Moore von Rosen*, f. 1865 $^{13}/_{9}$. Äg. Fituna i Södertörn o. hus i Stockholm.
5) *Carl Henning*, f. 1876 $^{13}/_{4}$, ryttmästare o. skvadronchef vid Lifgardet till häst, GV:s Olymp M, RPrJohO, RDDO, RRS:t AnO 3 kl., RPrRÖO 4 kl., RBelgMK 2 kl. Beb. eget hus i Stockholm. G. 1900 $^{19}/_{9}$ m. *Märtha Maria Dorotea Stjernsvärd*, f. 1876 $^{11}/_{7}$.

Barn:

Elsa Carlsdotter, f. 1901 $^{15}/_{7}$.
Carl Carlsson, f. 1903 $^{15}/_{7}$.
Jan Carlsson, f. 1907 $^{12}/_{11}$.

6) *Nils Hildebrand*, f. 1880 $^{3}/_{1}$, godsägare, löjtnant i Lifreg:tets dragoners reserv, Skytte GM. Äg. o. beb. Stora Eflinge på Värmdön (Värmdö). G. 1912 $^{5}/_{6}$ m. *Elsa Ingeborg Odelberg*, f. 1886 $^{7}/_{6}$.

7) *Sigrid Ebba Ulrika Cecilia Florence*, f. 1882 $^{22}/_{3}$. G. 1908 $^{8}/_{2}$ m. agronomen *Erik Rudolf Hodder Stjernsvärd*, f. 1878 $^{9}/_{8}$. Äg. o. beb. Vidtsköfle i Skåne.

8) *Brita Clara Alice Augusta Florence*, f. 1886 $^{7}/_{1}$ (Stockholm).

9) *Göran Henning*, f. 1888 $^{22}/_{6}$, tjänsteman vid aktb. Karta o. Oaxens kalkbruk. Äg. hus i Stockholm. G. 1916 $^{20}/_{6}$ m. *Else Kleen*, i hennes 3:e gifte, f. 1882 $^{26}/_{2}$.

3. *Carl Eduard*, f. 1845 $^{10}/_{4}$, kammarherre, vice häradshöfding, f. d. vice ceremonimästare vid K. Maj:ts hof, f. d. notarie i domänstyrelsen, O II S Gbmt, O II:s Jmt, R N O, R W O, K D D O *2* gr., R R S:t An O *2* kl., R Pr Kr O *2* kl. Äg. Möckelsnäs i Småland o. hus i Stocksund (Diö). G. 1:o 1872 m. Mary Susannah Hebden, f. 1849, † 1875; 2:o 1880 $^{15}/_{4}$ m. *Agnes Mathilda Grafström*, f. 1855 $^{29}/_{10}$.

Barn, i 1:a giftet:

1) *Erik Hebden*, f. 1873 $^{3}/_{8}$, kammarherre, kanslisekreterare i landtförsvarsdepartementet, O II S Gbmt, R R S:t An O 3 kl. Beb. egen villa i Stocksund. G. 1907 $^{30}/_{10}$ m. grefvinnan *Harriet Emma Amalia Hamilton*, f. 1884 $^{18}/_{1}$.

Dotter:

Mary, f. 1909 $^{1}/_{2}$.

2) *Elin*, f. 1874 $^{11}/_{10}$.

i 2:a giftet:

3) *Carl Axel*, f. 1881 $^{29}/_{1}$, tjänstg. kammarjunkare, Off It S:t M o. L O, R R S:t An O 3 kl. Beb. egen villa i Stocksund. G. 1908 $^{12}/_{10}$ m. *Anna Härleman*, f. 1883 $^{27}/_{3}$.

Son:

Lennart, f. 1913 $^{22}/_{1}$.

4. *Maria Charlotta*, f. 1849 $^{19}/_{7}$. G. 1871 $^{23}/_{10}$ m. grosshandlaren o. konsuln August Wilhelm Koch, f. 1848, † 1911 (Göteborg).

Huldt.

Äldste med full visshet kände stamfader, löjtnanten vid Kalmar reg:te Erland Huldt, f. 1701, † 1765, g. m. Christina Margareta Trail, f. 1709, † 1768, hade tre söner: Carl Fredrik, f. 1726, † 1789, öfverjägmästare i Kalmar län, adlad 1762

med namnet Hultenheim och stamfader för denna ännu lefvande adliga ätt, Anders Georg, f. 1731, † 1794, bankokommissarie, hvars gren numera är utdöd, och Christopher, f. 1737, † 1794, jägmästare, g. 1771 m. Catharina Juliana Freidenfelt, f. 1739, † 1810, från hvars äldre son, nedanstående Christopher Reinhold, alla nu lefvande medlemmar af denna släkt härstamma.

Litteratur: Sv. Släktkalender 1888; Sv. Släktkalendern 1913.

Christopher Reinhold, f. 1772, fil. d:r, kyrkoherde i Gamleby, † 1812. G. 1800 m. Anna Cornelia Kalmberg, f. 1766, † 1828.

Söner:

1. Christopher, f. 1800, borgmästare i Umeå, † 1832. G. 1826 m. Ulrica Charlotta Holst, f. 1804, † 1866.

Söner:

1) Christopher Nathanaël, f. 1827, vice häradshöfding, auditör, † 1891. G. 1881 $^{4}/_{10}$ m. *Aurora Eriksson*, f. 1850 $^{22}/_{4}$. Beb. eget hus i Umeå.

2) Carl Hampus, f. 1833, kommissionslandtmätare, † 1894. G. 1860 m. Selma Gustafva Ericsson, f. 1840, † 1910.

Barn:

(1) *Carl Axel Hjalmar*, f. 1862 $^{7}/_{12}$, major i armén, kapten i Västerbottens reg:tes reserv, RSO (Skaftet). G. 1892 $^{12}/_{10}$ m. Maria Margareta Matilda Markstedt, f. 1871, † 1908.

Barn:

David Hjalmar, f. 1893 $^{27}/_{8}$.
Dagmar Anna Maria, f. 1901 $^{28}/_{11}$.

(2) *Hampus Gustaf Kristofer*, f. 1866 $^{18}/_{7}$, kommissionslandtmätare, justerare i 2:a o. 3:e distrikten, GV:s Olymp M, RRS:t StO 3 kl. (Stockholm). G. 1894 $^{15}/_{10}$ m. *Beda Teresia Waldenström*, f. 1871 $^{29}/_{12}$.

Döttrar:

Minna Gustafva, f. 1900 $^{12}/_{11}$.
Fanny Matilda, f. 1902 $^{27}/_{1}$.

(3) *Selma Charlotta Mathilda*, f. 1870 $^{23}/_{11}$ (Sölvesborg).

(4) *Herman Georg Alarik*, f. 1872 $^{18}/_{2}$, kamrerare vid aktb. Norrlandsbankens kontor i Piteå, ordf. i styrelserna för Piteå spritbolag o. Piteå tryckeriaktb. samt ledamot af stadsfullmäktige i nämnda stad. G. 1901 $^{2}/_{11}$ m. *Dalia Karolina Winroth*, f. 1873 $^{5}/_{4}$.

Barn:

Karl Hampus Alvar, f. 1902 $^{7}/_{11}$.
Sven Herman Kristoffer, f. 1904 $^{31}/_{1}$.
Karin Selma Georgina, f. 1905 $^{2}/_{4}$.
Gunhild Ida Aurora, f. 1906 $^{29}/_{12}$.

(5) *Signe Maria Aurora*, f. 1874 $^{3}/_{2}$. G. 1902 $^{8}/_{10}$ m. innehafvaren af apoteket i Sölvesborg, apotekaren *Bernhard Tunell*, f. 1861 $^{19}/_{4}$.

(6) *Ivar Hugo Eugen*, f. 1878 $^{30}/_{11}$, kamrerare i aktb. Norrlandsbanken (Umeå). G. 1907 $^{5}/_{12}$ m. *Regina Winter*, f. 1879 $^{10}/_{1}$.

Son:

Karl Anders Erland, f. 1912 $^{17}/_{10}$.

2. Hampus, f. 1804, auditör, assessor, † 1867. G. 1836 m. Anna Charlotta Montell, f. 1812, † 1880.

Barn:

1) *Hampus Reinhold*, f. 1838 $^{22}/_{8}$, fil. jubeld:r, f. d. lektor vid sjökrigsskolan, RNO, LSkS (Stockholm).

2) *Anna Emilia Eleonora*, f. 1839 $^{7}/_{8}$. G. 1874 m. landtmäterisekreteraren Carl Hampus Wetterström, f. 1829, † 1907 (Stockholm).

3) Herman Christopher, f. 1842, bankkassör, † 1874. G. 1863 m. Ida Christina Tunell, f. 1841, † 1879.

Barn:

(1) *Ida Christina*, f. 1864 $^{2}/_{6}$ (Stockholm).

(2) Hampus, f. 1865, vice häradshöfding, † 1898. G. 1895 $^{12}/_{10}$ m. *Magda Christina Fjellström*, f. 1870 $^{7}/_{1}$ (Umeå).

Son:

Ivar Gustaf Herman, f. 1896 $^{21}/_{8}$.

(3) *Herman Gunnar*, f. 1866 $^{8}/_{10}$, verkst. direktör för Blankaholms aktb. (Helgerum, Verkebäck). G. 1901 $^{6}/_{7}$ m. *Hulda (Åtta) Lundholm*, f. 1870 $^{4}/_{11}$.

(4) *Hilda Charlotta*, f. 1868 $^{21}/_{4}$, lärarinna vid Åhlinska skolan (Stockholm).

(5) *Gustaf Christopher*, f. 1870 $^{8}/_{2}$, jur. kand., verkst. direktör för aktb. Skånska handelsbankens afdelningskontor i Västervik. G. 1904 $^{11}/_{11}$ m. *Sigrid Alice Luthander*, f. 1876 $^{6}/_{12}$.

Söner:
Gunnar Herman Adolf, f. 1905 $^{23}/_{8}$.
Åke Hampus, f. 1910 $^{20}/_{10}$.
Herman Adolf Gustaf, f. 1912 $^{17}/_{10}$.

(6) *Kristoffer Andreas*, f. 1871 $^{19}/_{7}$, bergsingenjör, disponent vid Guldsmedshytte bruk, verkst. direktör för aktb. Guldsmedshytte koppargrufvor, Elfvestorps aktb., Stråssa grufaktb. o. Herrängs grufaktb., ombudsman hos Stripa grufbolag (Guldsmedshyttan). G. 1898 $^{28}/_{5}$ m. *Elin Johanna Torell*, f. 1873 $^{7}/_{3}$.
Barn:
Erik Kristoffer, f. 1899 $^{15}/_{10}$.
Barbro, f. 1901 $^{14}/_{7}$.

(7) *Sven Hampus*, f. 1873 $^{14}/_{7}$, direktör vid aktb. Skånska handelsbankens kontor i Stockholm. G. 1900 $^{6}/_{11}$ m. *Hilda Amalia Wetterström*, f. 1873 $^{9}/_{2}$.
Barn:
Birgit, f. 1902 $^{7}/_{7}$.
Sven Olof Hampus, f. 1903 $^{9}/_{11}$.
Dagmar Ida Emilia, f. 1907 $^{19}/_{10}$.
Karin, f. 1911 $^{14}/_{11}$.
Bo, f. 1913 $^{12}/_{11}$.

Hult (från Småland) 1913, 14. — **Humble** (Roslagssläkten, äldsta grenen) 1913, 15—16.

Huss

(Norrlandssläkten).

Gammal vidt utgrenad släkt från Hussjö by i Hässjö socken i Medelpad, hvarest stamfadern Nils Ersson Tecklo eller Talo var bonde i senare hälften af 1500-talet. Efter födelseorten antogo tre af dennes söner, hvilka studerade och samtliga blefvo präster, släktnamnet Huss. Den äldste af dessa Erik Nilsson Huss, f. 1590, † efter 1669, blef kyrkoherde i Torp i Medelpad och g. m. kyrkoherdedottern Maria Stigzelia, halfsyster till ärkebiskopen Lars Stigzelius. Med hans söner Olof och Johan delade sig släkten i två nu lefvande hufvudlinjer. Den äldre, Olof Huss, f. 1636, kyrkoherde i Torp 1669, medan fadern ännu lefde, † 1701, g. m. Elisabeth Bremming, hade sönerna Magnus, rådman i Stockholm, † 1731, hvars son Olof, f. 1714, öfverste, adlades af Huss, men afled ogift 1785,

och Erik, f. 1670, kyrkoherde i Berg i Jämtland, † 1721, som i sitt gifte med kyrkoherdedottern Anna Drake blef fader till Johan och Samuel (se nedan, första hufvudlinjen). Den yngre af kyrkoherden Erik Nilsson Huss' söner Johan Huss, guvernementsfiskal i Västernorrlands län, † 1675, hade i sitt gifte med Margareta Bachæa sönerna Erik, Lars och Johan. Erik Huss, k. hofpredikant, prost och kyrkoherde i Njurunda, † 1723, blef fader till Johan (andra hufvudlinjen, äldre grenen). Lars Huss, f. 1671, regementspastor, † 1707, g. 1700 m. Katrina Bremberg, f. 1682, † 1708, hade sonen Johan (andra hufvudlinjen, yngre grenen). Guvernementsfiskalen Johan Huss' tredje son Johan, utn. kyrkoherde i Nordingrå, † 1709, efterlämnade, i sitt gifte med Anna Lambert, endast tre döttrar af hvilka Margareta i sitt gifte med kronolänsmannen Hans Vislander hade dottern Anna Lisa Vislander, g. m. hemmansägaren i Storboda af Torps socken, häradsdomaren Måns Michelsson, f. 1722, † 1790. Två af sistnämnda makars söner upptogo mormoderns släktnamn, nämligen Måns Huss, f. 1755, den från Ragundasjöns utgräfning bekante s. k. "Vild-Hussen" och Johan Huss (se nedan, yngre släkten). Förutom nedan upptagna söner hade sistnämnde Johan Huss äfven sönerna Magnus, f. 1807, generaldirektör öfver hospitalen i riket, den berömde läkaren, adlad Huss, † 1890 och slöt själf sin ätt, samt Frans Fabian, f. 1819, justitieråd och t. f. president i Göta hofrätt, † 1891 ogift. — Grenar af släkten i bondeståndet, om hvilka uppgifter icke kunnat erhållas, torde ännu fortlefva i Norrland. — Inom yngre släkten Huss (Johannesbergsgrenen) äro tvenne fonder bildade: 1:o Ulla Huss' donationsfond, hvars afkastning tillfaller behöfvande kvinnliga descendenter af kontraktsprosten Johan Huss i Torp, f. 1761, † 1834; fondens grundplåt är skänkt af dennes dotter, Catharina Ulrica Huss och har sedan tillökats genom en del testamentariska dispositioner; 2:o Eva Huss' fond, bildad af fru Eva Huss, f. Hellzén, f. 1821, † 1900, genom testamente af den 16 okt. 1899, hvars afkastning tilldelas behöfvande inom släktgrenen.

Litteratur: O. C. Ahlström, Norrländska Släkter; F. J. V. Huss, Genealogi af Hussläkten, Malmö 1889.

Första hufvudlinjen:

Äldre grenen:

Johan, f. 1711, kyrkoherde i Refsund, † 1768. G. 2:o 1753 m. Anna Margareta Vargentin, f. 1722, † 1793.

Son:

Olof, f. 1756, lektor i Härnösand, professors titel, † 1840. G. 1793 m. Brita Kristina Valanger, † 1812.

Son:

Per Samuel, f. 1806, läroverksadjunkt i Härnösand, † 1890. G. 1841 m. Brita Maria Terese Berlin, f. 1816, † 1904.

Barn:

(1) *Anna Kristina*, f. 1842 $^{28}/_{10}$. G. 1879 $^{28}/_{6}$ m. kyrkoherden, teol. o. fil. d:r Simon Brandell, f. 1822, † 1895 (Stockholm).

(2) Per Emanuel, f. 1849, dispachör i Härnösand, † 1913. G. 1878 $^{5}/_{11}$ m. *Ida Georgina Nescher*, f. 1852 $^{1}/_{10}$ (Stockholm).

Barn:

Maria Theresia Johanna, f. 1879 $^{27}/_{9}$. G. 1906 $^{26}/_{5}$ m. kaptenen vid Västerbottens reg:te, RSO, *Bengt Sahlin*, f. 1875 $^{20}/_{5}$ (Umeå).

Sigrid Elisabeth, f. 1880 $^{16}/_{10}$. G. 1913 $^{18}/_{3}$ m. länsveterinären *Torsten Axel Segelberg*, f. 1868 $^{29}/_{11}$ (Härnösand).

Anna Hildur Helena, f. 1883 $^{12}/_{2}$. G. 1909 $^{23}/_{10}$ m. kaptenen vid Västernorrlands reg:te, besiktningsofficeren vid Karl Gustafs Stads gevärsfaktori, *Tage Fredrik Magnus Berggren*, f. 1877 $^{5}/_{2}$ (Eskilstuna).

Gustaf Wilhelm Samuel, f. 1885 $^{6}/_{7}$, tjänsteman i aktb. Stockholms Handelsbank (Stockholm).

Per Ivar, f. 1888 $^{21}/_{11}$, med. kand. (Stockholm).

Yngre grenen:

Samuel, f. 1717, kyrkoherde i Oviken, † 1774. G. 2:o 1753 m. Brita Kristina Klefberg.

Son:

Wilhelm, f. 1757, teol. d:r, kontraktsprost, kyrkoherde i Ljustorp, † 1845. G. m. Gertrud Margareta Vagenius, † 1858.

Son:

Paul Wilhelm, f. 1801, kyrkoherde i Torsåker, † 1857. G. 1846 m. Helena Charlotta Burström, f. 1813, †.

Barn:

Paulina Vilhelmina, f. 1847 $^{28}/_{5}$, konsertsångerska (Umeå).

Esbjörn Vilhelm, f. 1848, provisor, massör, † 1913. G. 1900 $^{9}/_{12}$ m. *Maria Pettersson*, f. 1855 $^{14}/_{7}$ (Umeå).

Paulus, f. 1850 $^{5}/_{7}$, rådhuskanslist. Äg. o. beb. Vesterterg (Umeå).

Anna Margareta, f. 1854 $^{7}/_{10}$ (Umeå).

Andra hufvudlinjen:

Äldre grenen:

Johan, f. 1700, kyrkoherde i Lit, † 1749. G. m. Anna Huss, i hennes 2:a gifte, f. 1703, †.

Son:

Erik, f. 1737, kyrkoherde i Hammerdal, † 1787. G. 1770 m. Christina Margareta Forssman, f. 1744, † 1821.

Söner:

1) Johan, f. 1771, komminister i Ström, † 1844. G. m. Anna Maria Rissler, f. 1780, † 1845.

Son:

Erik, f. 1806, komminister i Edsele, † 1857. G. 1845 m. Anna Katrina Amrén, f. 1822, † 1876.

Barn:

a) *Hilma Maria Kristina*, f. 1846 $^{7}/_{7}$. G. 1870 $^{4}/_{10}$ m. kyrkoherden Henrik Bergström, f. 1840, † 1895 (Teg, Umeå).

b) *Anders Johan Albert*, f. 1850 $^{25}/_{5}$, f. d. major i armén o. kapten i Västernorrlands reg:tes reserv, RSO (Stockholm). G. 1889 $^{29}/_{9}$ m. *Hedvig Hélène Amalia Zetterberg*, f. 1857 $^{9}/_{1}$.

Dotter:

Anna Marie, f. 1891 $^{23}/_{10}$, kontorsskrifvare vid statens järnvägar (Stockholm).

c) *Erik Axel Emanuel (Manne)*, f. 1857 $^{25}/_{7}$, kapten i Jämtlands fältjägarreg:tes reserv, landstormsområdesbefälhafvare, stadsbokhållare i Östersund, RSO. G. 1900 $^{27}/_{11}$ m. *Ingeborg Nordin*, f. 1870 $^{15}/_{9}$.

Barn:

Erik, f. 1901 $^{19}/_{9}$.

Anna, f. 1910 $^{15}/_{6}$.

2) Mikael, f. 1782, kyrkoherde i Mo, † 1836. G. 1818 m. Katrina Helena Ruuth.

Son:

Carl Johan, f. 1827, folkskollärare, † 1907. G. 1853 m. Margareta Sofia Aurén, f. 1829, † 1909.

Barn:

a) *Erik Johan*, f. 1856 $^{13}/_{1}$, disponent för Jerfeds ångsågsaktb., ordf. i styrelsen för Sundsvalls ensk. banks afdelningskontor i Örnsköldsvik

vik, ordf. i sjömanshusdirektionen därst. G. 1881 $^{25}/_{8}$ m. *Maria Elisabeth Karlsten*, f. 1857 $^{30}/_{12}$.

Barn:

(a) *Siri*, f. 1884 $^{13}/_{3}$. G. 1916 $^{21}/_{2}$ m. kontorschefen *Folke Johan Kull*, f. 1884 $^{28}/_{8}$ (Salsåker).

(b) *Karl*, f. 1885 $^{3}/_{5}$, sågverksförvaltare (Jerfed, Örnsköldsvik). G. 1911 $^{8}/_{4}$ m. *Signe Elisabeth Ljungberg*, f. 1889 $^{16}/_{10}$.

Barn:

Sven Nils Erik, f. 1912 $^{5}/_{4}$.
Ebba Elisabeth, f. 1913 $^{10}/_{5}$.
Karl Bertil, f. 1915 $^{4}/_{4}$.
Signe Astrid, f. 1916 $^{22}/_{9}$.
Anna Maria, f. 1916 $^{22}/_{9}$.

(c) *Anna*, f. 1886 $^{5}/_{9}$. G. 1910 $^{25}/_{8}$ m. handlanden *Gustaf Öman*, f. 1882 $^{6}/_{4}$ (Skellefteå).

(d) *Bengt*, f. 1889 $^{28}/_{12}$, kassör hos Jerfed ångsågsaktb. (Örnsköldsvik).

(e) *Gustaf Robert*, f. 1893 $^{19}/_{1}$, kammarskrifvare (Örnsköldsvik).

(f) *Nils Erik*, f. 1894 $^{7}/_{10}$, med. studerande (Stockholm).

b) *Helga Kristina*, f. 1858 $^{16}/_{1}$. G. 1881 m. handlanden *Johan Sundström* (Domsjöverken).

c) Karl Axel, f. 1859, kronolänsman, † 1901. G. 1892 $^{16}/_{10}$ m. *Anna Maria Nilsson*, f. 1869 $^{21}/_{9}$ (Sollefteå).

Döttrar:

Anna Lena, f. 1893 $^{2}/_{8}$. G. 1915 $^{21}/_{10}$ m. löjtnanten i Norrlands trängkårs reserv *Carl Gustaf Magnus Humble*, f. 1884 $^{21}/_{11}$ (Råsunda).

Gertrud Maria, f. 1894 $^{13}/_{8}$ (Stockholm).

Gunhild Margareta, f. 1896 $^{15}/_{3}$ (Stockholm).

d) *Frans Gustaf*, f. 1863 $^{1}/_{4}$, skogsinspektor (Åsele). G. 1889 $^{21}/_{9}$ m. *Hermine Lohman*, f. 1867 $^{10}/_{2}$.

Barn:

Elsa, f. 1892 $^{1}/_{7}$.
Filip, f. 1894 $^{20}/_{12}$.
Margit, f. 1902 $^{23}/_{6}$.

e) *Alma Margareta*, f. 1867 $^{10}/_{3}$. G. m. stationsföreståndaren *Jan Petter Johannesson Hjelm*, f. 1858 (Själevad).
f) *Helena Lydia*, f. 1871 $^{24}/_{10}$.
g) *Valfrid Ferdinand*, f. 1875 $^{24}/_{7}$, postexpeditör (Sveg).

Yngre grenen:

Johan, f. 1701, prost, kyrkoherde i Selänger, † 1768. G. 1739 m. Beata Elisabeth Elffors.

Söner:

1. Johan Axel, f. 1745, kyrkoherde i Föllinge, † 1820. G. m. Brita Kristina Ullberg, f. 1754, † 1825.

Söner:

1) Johan Magnus, f. 1777, kronofogde, † 1846. G. 1815 m. Elisabeth Maria Hasselhuhn, f. 1791, † 1864.

Söner:

(1) Magnus, f. 1818, länsbokhållare, † 1888. G. 1:o 1854 m. Maria Kristina Teresia Friedlieb, f. 1834, † 1860; 2:o 1866 $^{17}/_{10}$ m. *Fanny Emilia Adolfina Grape*, f. 1840 $^{24}/_{5}$ (Stockholm).

Barn, i 1:a giftet:

a) *Maria Helena*, f. 1856 $^{15}/_{8}$. G. 1894 $^{26}/_{8}$ m. kyrkoherden Johan Wilhelm Gutenberg, f. 1840, † 1916 (Martebo).
b) *Ernst Wilhelm*, f. 1859 $^{4}/_{1}$, kassör o. bokförare i skeppsmäklarefirma (Uddevalla). G. 1897 $^{25}/_{5}$ m. *Edith Amalia Broberg*, f. 1877 $^{23}/_{9}$.

Barn:

Astrid Theresia, f. 1900 $^{17}/_{3}$.
Einar Wilhelm, f. 1902 $^{21}/_{1}$.
Rune Gunnar Magnus, f. 1904 $^{1}/_{3}$.
Rolf Harald, f. 1906 $^{28}/_{3}$.
Ingrid Maria, f. 1908 $^{29}/_{5}$.
Per Axel Ake, f. 1910 $^{20}/_{5}$.

c) *Maria Kristina Thérèse*, f. 1860 $^{13}/_{2}$. G. 1883 $^{28}/_{12}$ m. grosshandlaren Karl Edvard Otterström, f. 1852, † 1908 (Stockholm).

i 2:a giftet:

d) *Fanny Signe Maria*, f. 1868 $^{2}/_{3}$. G. 1891 $^{9}/_{12}$ m. godsägaren, RWO, *Lars Gustaf Bång*, f. 1860 $^{17}/_{8}$. Äg. Sundby-Gladö i Södermanland o. del i hus i Stockholm (Sundby-Gladö, Huddinge).

e) *Anny Emilia Maria*, f. 1874 $^{23}/_{3}$. G. 1904 $^{29}/_{12}$ m. adjunkten vid Örebro högre allm. läroverk, fil. kand. *Erik Bernhard Bondeson*, f. 1868 $^{19}/_{3}$.

f) *Harald Axel*, f. 1875 $^{13}/_{9}$, fil. d:r, botanist vid Stockholms stads hälsovårdsnämnds laboratorium, lärare vid Farmaceutiska institutet, ledare af Stockholms vattenledningsverks bakteriologiska laboratorium (Stockholm).

g) *Bror Ivar*, f. 1877 $^{28}/_{5}$, leg. apotekare, föreståndare för apoteket i Liden. G. 1906 $^{16}/_{8}$ m. *Ruth Klara Hillström*, f. 1881 $^{25}/_{6}$.

Barn:

Gunnel Maria (Maja), f. 1907 $^{30}/_{7}$.
Signe Margareta (Greta), f. 1909 $^{2}/_{3}$.
Magnus Ivarsson, f. 1910 $^{26}/_{8}$.
Bror Gunnar Ivarsson, f. 1916 $^{1}/_{5}$.

h) *Eva Alida Maria (Maja)*, f. 1879 $^{24}/_{12}$. G. 1909 $^{29}/_{12}$ m. adjunkten vid Sundsvalls högre allm. läroverk, ordf. i pensionsnämnden därst., teol. o. fil. kand. *Erik Ivar Gerdin*, f. 1881 $^{14}/_{3}$ (Sundsvall).

i) *Arvid Immanuel*, f. 1881 $^{14}/_{11}$, arkitekt (Stockholm). G. 1911 $^{26}/_{11}$ m. *Christiane Margrethe Frankel (Sjanne) Svendsen* från Danmark, f. 1889 $^{29}/_{1}$.

Son:

Göran Magnus Arvidsson, f. 1912 $^{8}/_{10}$.

(2) Olof, f. 1821, handlande, † 1912. G. 1848 m. Ulrika Bernhardina Bergström, f. 1824, † 1902.

Söner:

a) *Johan Magnus*, f. 1852 $^{14}/_{5}$, f. d. kassör (Umeå). G. 1:o 1876 m. Mathilda Kristina Lindholm, f. 1851, † 1881; 2:o 1883 m. Lydia Johansson, f. 1860, † 1910.

Barn, i 1:a giftet:

Jenny Ulrika, f. 1877 $^{4}/_{11}$. G. 1905 $^{27}/_{5}$ m. musikhandlaren *David Sjöberg*, f. 1870 $^{9}/_{7}$ (Sundsvall).

i 2:a giftet:

Harald Magnus, f. 1886 $^{10}/_{9}$, bergsingenjör, grufingenjör o. förvaltare hos Bastkärns grufaktb. o. aktb. Svartviks gruf vor (Ställdalen).

Ernst Johan, f. 1889 $^{21}/_{7}$, jur. kand., e. o. notarie i Svea hofrätt, biträde hos domhafvanden i Västerbottens södra domsaga (Umeå).

Signe Elisabeth, f. 1891 $^{21}/_{3}$ (Umeå).

Edith Lovisa, f. 1892 $^{21}/_{11}$ (Östersund).

b) *Henrik Gustaf*, f. 1856 $^{31}/_{5}$, grosshandlare. Äg. o. beb. Granlo i Medelpad (Sundsvall). G. 1895 $^{26}/_{11}$ m. *Selma Permina Bergman*, f. 1864 $^{23}/_{7}$.

Barn:

Ragnhild Sofia, f. 1898 $^{31}/_{7}$.

Einar Henrik Olof, f. 1899 $^{16}/_{8}$.

Verner Gustaf, f. 1900 $^{13}/_{11}$.

2) Johan Axel, f. 1787, kyrkoherde i Fredrika, † 1839. G. 1815 m. Sara Maria Nordenström, f. 1790, † 1867.

Söner:

(1) Johan Olof, f. 1816, kyrkoherde i Nätra, † 1907. G. 1846 m. Margareta Johanna Nylén, f. 1820, † 1902.

Barn:

a) *Maria Johanna (Hanna)*, f. 1847 $^{1}/_{5}$. G. 1878 $^{10}/_{9}$ m. handlanden *Magnus Fredrik Öman* (Skellefteå).

b) *Jonas Axel*, f. 1848 $^{26}/_{8}$, f. d. sågverksförvaltare (Örnsköldsvik). G. 1885 $^{14}/_{8}$ m. *Hulda Elisabet Edström*, f. 1866 $^{15}/_{3}$.

Barn:

Johan Gustaf, f. 1886 17/5, kassör hos Skandinaviska kreditaktb (Stockholm). G. 1915 23/10 m. *Hildur Vilhelmina Gummesson*, f. 1884 11/4.

Linnéa Johanna, f. 1887 4/9, skolkökslärarinna (Brogård, Vattholma).

Anna Maria, f. 1888 5/11. G. 1915 8/8 m. förvaltaren vid Mo ångsåg *John Olof Albin Ohlson*, f. 1883 29/3 (Mo, Norrbyskär).

Ester Elisabet, f. 1890 28/1, rödakorssyster (Stockholm).

Gunnar Axel, f. 1892 10/10, fil. stud. (Örnsköldsvik).

Ingrid Helena, f. 1894 25/9.

Knut Ivar, f. 1897 11/7, tjänsteman vid Skandinaviska kreditaktb. (Stockholm).

Karin Margareta, f. 1908 29/3.

c) *Anders Johan*, f. 1850 23/2, f. d. bokhållare (Köpmanholmen).

d) *Sally Charlotta (Lotten)*, f. 1855 1/5. G. 1876 23/2 m. skogsinspektoren vid Husums sågverk Harald August Lindeberg, f. 1849, † 1902 (Härnösand).

e) *Karl Gustaf*, f. 1859 3/8, handlande (Husum). G. 1889 15/9 m. *Anna Unge*, f. 1861 12/5.

Barn:

Ruth Ethel, f. 1890 9/6. G. 1916 11/10 m. förvaltaren vid Sandviks ångsågsaktb. *Ragnar Carlson*, f. 1877 3/5 (Holmsund).

f) *Knut Olof*, f. 1865 5/1, landtbrukare, förvaltare vid Köpmanholmen. G. 1900 10/3 m. *Elin Charlotta Fransiska Andréen*, f. 1865 25/10.

Döttrar:

Elsa Margareta, f. 1897 3/1.

Brita Elisabet Eleonora, f. 1903 20/8.

(2) Lars Axel, f. 1818, handlande, † 1868. G. m. Aurora Teresia Keyselbach, f. 1822, † 1880.

Barn:

a) *Axel Theodor*, f. 1845 $^{28}/_{11}$, skeppsklarerare i Tynemouth (England). G. m. *Annie Wilkinson*.

Barn:

(a) *William Axel*, f. 1871 $^{17}/_{5}$, köpman (Hull). G. 1886 m. *Emely Annie Parker*.

Son:

William Norman, f. 1899 $^{15}/_{11}$.

(b) *Laurence Bethel*, f. 1872 $^{10}/_{12}$, köpman (North Shields). G. 1895 m. *Jenny Harkle*.

Barn:

Lillian, f. 1899 $^{27}/_{11}$.
Leslie, f. 1900 $^{29}/_{12}$.

(c) *Alfred Theodor*, f. 1874 $^{30}/_{9}$, köpman (North Shields). G. 1897 $^{26}/_{7}$ m. *Christina Stewart*.

Söner:

William Alfred, f. 1898 $^{5}/_{8}$.
Rolland Joseph, f. 1906 $^{10}/_{7}$.

(d) *Axel Luther*, f. 1878 $^{23}/_{3}$, köpman (Gateshead on Tyne). G. m. *Mathilda Spackman*.

Dotter:

Gladis, f. 1912 $^{7}/_{1}$.

(e) *Carl Oscar*, f. 1879 $^{4}/_{3}$, köpman (North Shields). G. m. *Ethel Hindhaugh*.

Dotter:

Alma.

(f) *Ethel Annie*, f. 1880 $^{3}/_{11}$, sjuksköterska (Saltburn on Sea).

(g) *Edith Emelie*, f. 1883 $^{15}/_{4}$. G. m. *John Hedley* (Newcastle on Tyne).

(h) *Louisa Theresia*, f. 1885 $^{21}/_{7}$. G. m. *R. W. Scott* (North Shields).

(i) *Ida Jane*, f. 1888 $^{27}/_{3}$.

b) Johan Olof Gottfrid, f. 1849, plantageägare i Sydamerika, †. G. m. *Margrete Soria* (Buenos Aires).

Barn:

Axelina.
Theodolinda, lärarinna.
Norbeto Godofredo, advokat.
Alcira.

c) *Carl Hjalmar*, f. 1851 $^{12}/_{8}$, handlande (Cardiff). G. m. *Cathalina Minita.*

Barn:

(a) *Thomas Carlos Sebastian (Thom)*, f. 1882 $^{27}/_{11}$, skeppsredare o. skeppsfurnerare i Cardiff. G. 1904 $^{8}/_{6}$ m. *Elsa Maria af Trolle*, f. 1886 $^{11}/_{8}$.

Döttrar:

Mai Karin, f. 1905.
Elsa Margaret, f. 1911 $^{1}/_{4}$.

(b) *Aurora*, f. 1887 $^{15}/_{2}$.

d) *Oskar*, f. 1853 $^{8}/_{6}$, f. d. ingenjör.

e) *Axelina Teresia*, f. 1859 $^{11}/_{5}$. G. 1884 $^{11}/_{3}$ m. disponenten *Gustaf Sebastian Conrad Hedberg*, f. 1849 $^{12}/_{11}$ (Köpmanholmen).

f) *Linda Maria*, f. 1864 $^{2}/_{9}$ (Stockholm).

(3) Carl Jonas, f. 1819, landtbrukare o. gästgifvare, † 1908. G. 1845 m. Märta Kristina Olsson, f. 1821, † 1889.

Barn:

a) *Johan Olof*, f. 1848 $^{7}/_{2}$, landtbrukare (Eden, Junsele). G. 1887 m. *Elisabeth Henrikson*, f. 1856 $^{9}/_{4}$.

Barn:

Olga, f. 1887 $^{15}/_{12}$. G. m. landtbrukaren *Julius Skoglund.*
Maria, f. 1890 $^{28}/_{8}$.
Johan, f. 1893 $^{25}/_{1}$.
Lisbeth, f. 1898 $^{17}/_{9}$.

b) *Kristina Elisabet*, f. 1850 $^{7}/_{2}$. G. m. landtbrukaren F. Wallin, f. 1840, † 1913 (Hörnäs, Själevad).

c) *Märta Johanna*, f. 1856 $^{3}/_{8}$. G. 1887 $^{29}/_{12}$ m. disponenten, uppfinnaren af Temperatorkylsystemet, *Anton Olsson*, f. 1858 $^{19}/_{3}$ (Moälfven).

(4) *Erik Gustaf*, f. 1830 $^{1}/_{9}$, f. d. kommissionslandtmätare o. justeringskontrollör (Löfånger). G. 1856 $^{17}/_{7}$ m. Amalia Kjellerstedt, f. 1833, † 1896.

Barn:

a) *Johan Adam*, f. 1859 $^{5}/_{3}$, t. f. stadskassör i Stockholm, RWO.

b) *Gustaf Alexis*, f. 1863 $^{25}/_{12}$, postexpeditör (Vännäs). G. 1893 $^{11}/_{5}$ m. *Märta Olsson*, f. 1863 $^{13}/_{3}$.

Döttrar:

Maria Amalia, f. 1897 $^{7}/_{8}$.
Märta Greta, f. 1900 $^{1}/_{12}$.
Brita Ingegerd, f. 1903 $^{5}/_{3}$.

c) *Carl Helmer*, f. 1865 $^{5}/_{5}$, kapten i Västerbottens reg:tes reserv, justerare i Västerbottens län o. distriktslandtmätare i Norsjö distrikt, ledamot af stadsfullmäktige i Umeå, RSO. Beb. eget hus i nämnda stad. G. 1895 $^{17}/_{9}$ m. *Lydia Bexelius*, f. 1874 $^{6}/_{4}$.

Barn:

Ingrid, f. 1896 $^{11}/_{7}$, odont. kand.
Ragnar Helmer, f. 1897 $^{24}/_{10}$, med. stud.
Ivan Gustaf Henrik, f. 1899 $^{18}/_{4}$.
Margit, f. 1900 $^{31}/_{10}$.
Karl Sigurd, f. 1905 $^{6}/_{11}$.

d) *Hilda Maria*, f. 1866 $^{25}/_{9}$. G. 1893 $^{20}/_{8}$ m. assistenten vid kemiska stationen i Örebro *Johannes Emanuel Högbom*, f. 1863 $^{6}/_{10}$.

e) *Einar Magnus*, f. 1868 $^{30}/_{4}$, köpman (Stockholm). G. m. *Julia Wallin*, f. 1866 $^{16}/_{7}$.

f) *Erik Gunnar*, f. 1871 $^{21}/_{12}$, fil. d:r, byråchef i socialstyrelsen, RNO, RWO (Stockholm). G. 1910 $^{21}/_{12}$ m. *Alfhild Potentia Nord*, f. 1884 $^{28}/_{4}$.

Son:

Erik Johan, f. 1913 $^{23}/_{7}$.

g) *Alma Karolina*, f. 1874 $^{5}/_{1}$. G. 1898 $^{12}/_{8}$ m. distriktslandtmätaren *Manne Augustinus Mörtsell*, f. 1869 $^{26}/_{8}$ (Uppsala).

h) *Axel Birger*, f. 1876 $^{29}/_{10}$, köpman (London).

2. Erik Joakim, f. 1753, borgmästare i Härnösand, † 1810. G. m. Maria Elisabet Söderberg.

Son:

Johan Axel, f. 1791, provinsialläkare, assessor, † 1868. G. 1:o 1829 m. Malin Oldenburg, f. 1796, † 1837; 2:o m. Charlotta Juliana Schullström, f. 1812, † 1868.

Döttrar, i 2:a giftet:

Teresia Elvira Charlotta, f. 1847 $^{31}/_{5}$.

Adèle, f. 1850 $^{9}/_{2}$. G. 1873 $^{25}/_{10}$ m. kamreraren Alfred Sandahl (Stockholm).

Yngre släkten Huss:

Johan, f. 1761, kontraktsprost, kyrkoherde i Torp, † 1834. G. 1800 m. Katarina Magdalena Hellzén, f. 1780, † 1847.

Söner:

1. Jakob Arvid, f. 1809, apotekare o. rådman i Luleå, † 1887. G. 1841 m. Elisabeth Catharina Bergman, f. 1822, † 1895.

Son:

Magnus Wilgott, f. 1854 $^{13}/_{3}$, kapten i Norrbottens reg:tes reserv, f. d. kommissionslandtmätare, RSO (Löfånger). G. 1888 $^{3}/_{1}$ m. Nanna Huss, f. 1857, † 1912.

Söner:

Gustaf Arvid, f. 1888 $^{12}/_{10}$, bokhållare vid Lögdö bruk i Västernorrland (Fjäl).

Magnus Elof, f. 1890 $^{1}/_{3}$, e. o. landskontorist (Luleå).

Frans Werner, f. 1891 $^{6}/_{9}$, e. o. tjänsteman vid riksbankens afdelningskontor i Luleå.

2. Carl Fredrik, f. 1811, brukspatron, kommissionslandtmätare, † 1897. G. m. Eva Katarina Hellzén, f. 1821, † 1900.

Barn:

1) Carl Martin, f. 1849, godsägare, † 1897. G. 1879 $^{14}/_{8}$ m. *Olivia Fredrika Alexandra Bergman,* f. 1860 $^{27}/_{9}$ (Solhem, Fränsta).

Barn:

(1) *Anna Katarina,* f. 1880 $^{14}/_{6}$. G. 1909 $^{25}/_{8}$ m. komministern *Oscar Ernfrid Svedberg,* f. 1874 $^{9}/_{6}$ (Njurunda).

(2) *Sigrid-Eva Sofia*, f. 1882 $^{3}/_{1}$. G. 1902 $^{8}/_{7}$ m. svenske konsuln i Alexandria i Egypten, RWO, RDDO, *Carl August Ehrenfried Silfverhjelm*, f. 1872 $^{29}/_{1}$.

(3) *Carl-Johan Magnus*, f. 1883 $^{11}/_{1}$, agronom, lärare vid Hussborgs landtmannaskola, kommunalman. Äg. o. beb. Johannisbergs gård i Medelpad (Johannisberg). G. 1909 $^{20}/_{6}$ m. *Lydia Margareta Fresk*, f. 1884 $^{14}/_{1}$.

(4) *Magnus Alexander*, f. 1886 $^{29}/_{5}$, forstmästare. Äg. o. beb. Fredriksdals gård i Medelpad (Fredriksdal, Johannisberg). G. 1914 $^{6}/_{5}$ m. *Anna-Stina Larsson*, f. 1886 $^{9}/_{11}$.

Dotter:

Carin Anna Alexandra, f. 1915 $^{4}/_{5}$.

(5) *Maria Carolina (Maja)*, f. 1888 $^{3}/_{9}$. G. 1910 $^{24}/_{8}$ m. kaptenen vid Västgöta reg:te *Otto Daniel Stålhandske*, f. 1882 $^{29}/_{5}$ (Stockholm).

(6) *Naima Maria*, f. 1890 $^{26}/_{12}$ (Solhem, Fränsta).

2) *Catharina Sofia (Carin)*, f. 1852 $^{30}/_{5}$. G. 1:o 1880 $^{15}/_{9}$ m. amanuensen i medicinalstyrelsen, med. lic. Olof Magnus Nässén, f. 1848, † 1889; 2:o 1892 $^{11}/_{5}$ m. landtbrukaren *Carl-Johan Berg*, f. 1864 $^{23}/_{12}$. Äg. o. beb. Johannisberg i Medelpad.

Hyberg (Görslöfsgrenen o. Söfdegrenen) 1913, 14 — **Hygrell** 1914. — **Hyltén-Cavallius** 1912—14

Hägglöf.

Svensk bondsläkt från norra Angermanland. Äldste kände stamfadern var bonden och nämndemannen Jakob Jansson i Kasa, Grundsunda socken, född 1758; en sonson till honom var nedanstående Lars Olof Hägglöf.

Litteratur: Sv. Släktkalendern 1914.

Lars Olof Hägglöf, f. 1819, bankdirektör, vice konsul, † 1890. G. 1854 m. Catharina Wallin, f. 1831, † 1879.

Barn:

1. *Fanny Catharina*, f. 1857 $^{6}/_{2}$. G. 1878 $^{15}/_{8}$ m. f. d. professorn, K N O 2 kl., L V A, L V S, L F S, Hed L V V S, m. fl. lärda sällskap, med. o. fil. d:r *T y c h o Fredrik Hugo Tullberg*, f. 1842 $^{9}/_{10}$ (U p p s a l a).
2. *R i c h a r d Robert Theodor*, f. 1865 $^{6}/_{2}$, jur. utr. kand., vice häradshöfding, inneh. bankfirman Richard Hägglöf i S t o c k h o l m, ordf. i styrelserna för Aktiebolaget Förenade Svenska Tändsticksfabriker, Gullspångs Elektrokemiska Aktiebolag o. Gerhard Ahréns mek. verkstadsaktb., styrelseledamot i Aktiebolaget Svenska Metallverken m. fl. Äg. Veckelnsberg i Södermanland. G. 1893 $^{15}/_{5}$ m. *S i g r i d Ryding*, f. 1873 $^{14}/_{1}$.

Barn:

K a r i n, f. 1894 $^{31}/_{3}$. G. 1916 $^{15}/_{7}$ m. disponentsassistenten vid Domnarfvets järnverk, löjtnanten i Lifreg:tets husarers reserv, bergsingenjören, friherre *Johan Gustaf G e r a r d De Geer af Finspång*, f. 1889 $^{8}/_{9}$ (D o m n a r f v e t).

L a r s - G ö s t a Richardsson, f. 1897 $^{10}/_{8}$, officersaspirant vid Svea artillerireg:te (S t o c k h o l m).

K j e l l Halvar Richardsson, f. 1899 $^{23}/_{2}$, student.

S t i g Olof Richardsson, f. 1900 $^{10}/_{4}$.

S v e n Skåning Richardsson, f. 1903 $^{1}/_{4}$.

Bo G u n n a r Richardsson, f. 1904 $^{15}/_{12}$.

Hans T o r k e l Richardsson, f. 1907 $^{5}/_{10}$.

Sten I n g e m a r Richardsson, f. 1912 $^{20}/_{4}$.

Höglund.

Släkten härstammar från Gottland.
Litteratur: Sv. Släktkalendern 1913.

Nils Magnus, f. 1801, grosshandlare i Stockholm, † 1856. G. 1836 m. Fredrika Wilhelmina Lindroth, f. 1810, † 1884.

Barn:

1. *E m m a Maria*, f. 1841 $^{4}/_{6}$ (S t o c k h o l m).
2. *O t t o Magnus*, f. 1846 $^{23}/_{9}$, fil. d:r, ledamot af stadsfullmäktige samt ordf. i handels- o. sjöfartsnämnden, i hamnstyrelsen o. i Stockholms grosshandels- o.

skeppsrederiers deputerade, K W O 1 kl., R N O, K D D O 2 gr. (S t o c k h o l m). G. 1873 $^{24}/_{5}$ m. *Elin C l a r a Eugenia Werner,* f. 1851 $^{25}/_{6}$.

Barn:

S v e n Magnus, f. 1875 $^{4}/_{8}$, f. d. reservlöjtnant i Lifgardet till häst, andre verkst. direktör i aktb. The Swedish Trading Co. (S t o c k h o l m).

G e r d a, f. 1878 $^{12}/_{3}$, artist (porträttmålarinna) (S t o c k h o l m).

N i l s Otto, f. 1881 $^{3}/_{2}$, kapten vid Västgöta reg:te (A x v a l l). G. 1906 $^{1}/_{10}$ m. *E l s a Kockum,* f. 1881 $^{4}/_{11}$.

3. Anton Fredrik, f. 1849, grosshandlare, konsul, † 1907. G. 1875 $^{23}/_{11}$ m. *S o f i e Charlotta Augusta Reuterskiöld,* f. 1856 $^{21}/_{7}$ (S t o c k h o l m).
4. *C l a r a Mathilda,* f. 1851 $^{4}/_{5}$. G. 1871 $^{7}/_{1}$ m. grosshandlaren Carl Anders Lindroth, f. 1833, † 1904 (S t o c k h o l m).

Höjer.

Äldste med full visshet kände stamfadern för nedanstående släkt var Lorentz Höijer, bruksförvaltare vid Billnäs bruk i Finland i medlet af 1600-talet. Han hade i sitt gifte med (ägaren af Billnäs m. fl. bruk Carl Bildstens dotter) Anna Bildsten, sonen Lorentz Lorentzsson Höijer, f. 1657, akademibokbindare i Åbo, hvilken måste med hustru och barn fly undan ryssarne till Sverige 1715, hvarest han dog i Linköping 1720. Han var, i sitt andra gifte med boktryckaredottern från Uppsala Margareta Winter, † 1737, fader till Johan Lorentzson Höjer — från och med honom har släkten skrifvit namnet med endast j — akademiboktryckare i Uppsala efter morfadern, † 1738, g. 1725 m. Beata Charlotta Mentzer. Dennes äldste son Lorentz Magnus f. 1726, † 1758, likaledes akademiboktryckare i Uppsala, hade i sitt gifte (1752) m. Regina Birgitta Lode, nedanstående son Johan Carl, från hvilken alla nu kända lefvande medlemmar af denna släkt härstamma.

Litteratur: Sv. Släktkalendern 1913.

Johan Carl, f. 1753, rektor vid Uppsala katedralskola, professors n. h. o. v., † 1830. G. 1795 m. Maria Lovisa Winberg, f. 1771, † 1847.

Söner:

1. Carl Ludvig, f. 1796, fil. jubeld:r, akademisekreterare i Uppsala, † 1872. G. m. Charlotta Fundin, f. 1815, † 1867,

Barn:

1) *Selma Charlotta Ludovika,* f. 1836 $^{24}/_{10}$. G. 1868 $^{14}/_{5}$ m. kamreraren Ale Torgny Höjer, f. 1832, † 1912. (Se nedan.)
2) Carl Magnus, f. 1841, vice häradshöfding, † 1914. G. 1894 $^{2}/_{3}$ m. *Ida Christina Molin,* f. 1855 $^{8}/_{2}$ (Stockholm).
3) *Maria Augusta Matilda,* f. 1843 $^{30}/_{8}$. G. 1861 $^{5}/_{9}$ m. f. d. stationsinspektoren *Gustaf Wilhelm von Sydow,* f. 1834 $^{20}/_{1}$ (Malmö).
4) *Gustaf Otto,* f. 1850 $^{30}/_{3}$, f. d. förste stationsskrifvare vid statens järnvägar (Norrköping). G. 1887 $^{28}/_{6}$ m. *Maria Emilia (Emmy) Ekström,* f. 1857 $^{29}/_{4}$.

Barn:

Rolf, f. 1888 $^{16}/_{9}$, expeditionsföreståndare (Nynäshamn).
Tora, f. 1890 $^{21}/_{8}$, kontorsskrifvare (Stockholm).
Harald, f. 1892 $^{12}/_{1}$, landtbrukselev (Norrköping).
Ragnar, f. 1896 $^{12}/_{1}$, musiker (Visby).

5) *Sigrid,* f. 1851 $^{1}/_{12}$. G. 1875 $^{20}/_{5}$ m. f. d. läroverksadjunkten, RWO, *Herman Johan Gustaf Siljeström,* f. 1844 $^{15}/_{7}$ (Uppsala).

2. Johan Gustaf, f. 1798, fil. jubeld:r, kontraktsprost, † 1874. G. m. Gustafva Sofia Norelius, f. 1803, † 1852.

Son:

Ale Torgny, f. 1832, kamrerare, † 1912. G. 1868 $^{14}/_{5}$ m. *Selma Charlotta Ludovika Höjer,* f. 1836 $^{24}/_{10}$ (Stockholm). (Se ofvan.)

Son:

Einar, f. 1869 $^{5}/_{4}$, kassör i Skandinaviska kreditaktb. (Stockholm). G. 1906 $^{20}/_{10}$ m. *Ida Matilda Ljunggren,* f. 1871 $^{28}/_{6}$.

Son:

Torgny, f. 1907 $^{14}/_{9}$.

3. Magnus, f. 1799, kamrerare, † 1846. G. 1827 m. Carin Callerstedt, f. 1804, † 1882.

Söner:

1) Magnus Hjalmar, f. 1832, bruksdisponent, † 1911 $^{10}/_{12}$. G. 1863 m. (sin kusin) Julia Ingegärd Höjer, f. 1842, † 1898.

Barn:

(1) *Gustaf Arvid*, f. 1866 $^{4}/_{10}$, kamrerare o. ombudsman vid sparbanken i Södertälje, sekreterare hos stadsfullmäktige därst. G. 1896 $^{16}/_{9}$ m. *Elisabet Tydén*, f. 1872 $^{27}/_{7}$.

Barn:

Märta Ingegärd, f. 1897 $^{25}/_{9}$.
Gärda Anna Elisabet, f. 1900 $^{8}/_{12}$.
Sven Hjalmar Olof, f. 1904 $^{29}/_{1}$.

(2) *Ellen Maria*, f. 1868 $^{8}/_{3}$. G. 1897 $^{25}/_{9}$ m. tjänstemannen vid Nordiska armaturaktb. *Carl Julius Bergman*, f. 1867 $^{23}/_{5}$ (Stockholm).

(3) *Jalmar*, f. 1871 $^{29}/_{1}$, tullkontrollör (Stockholm).

(4) *Ingegärd Elisabeth*, f. 1876 $^{22}/_{1}$. G. 1898 $^{19}/_{10}$ m. missionsläkaren, missionären Gustaf Oskar Franzén, i hans 2:a gifte, f. 1861, † 1914 (Bijori, Indien).

2) Carl Axel, f. 1833, kassör, † 1901. G. 1872 m. *Hildegard Axelina Lovisa Sefbom*, f. 1851 $^{3}/_{9}$ (Norrköping).

Barn:

(1) *Elis Buardo*, f. 1873 $^{28}/_{9}$, civilingenjör, maskiningenjör af 1:a kl. vid statens järnvägar, t. f. byråchef i k. järnvägsstyrelsen, RWO (Djursholm). G. 1906 $^{31}/_{3}$ m. *Jenny Maria Andersen* från Danmark, f. 1884 $^{15}/_{8}$.

Barn:

Jenny Elisdotter, f. 1907 $^{3}/_{1}$.
Torsten Axel Elisson, f. 1910 $^{4}/_{7}$.
Nils Ragnar, f. 1911 $^{17}/_{11}$.
Johan Magnus Lennart, f. 1915 $^{15}/_{10}$.

(2) *Gunnar Fredrik*, f. 1875 $^{27}/_{1}$, kapten vid Norrbottens reg:te (Boden). G. 1903 $^{20}/_{5}$ m. *Elsa Karin Josefina Svensson*, f. 1879 $^{9}/_{1}$.

Barn:

Elsa Marianne, f. 1904 $^{10}/_{5}$.
Carl Axel Harald, f. 1910 $^{7}/_{5}$.
Ulla Charlotta, f. 1912 $^{10}/_{2}$.

(3) *Edith Ingeborg*, f. 1876 $^{2}/_{12}$. G. 1895 $^{28}/_{12}$ m. färgmästaren vid Drags aktb. *Martin Josef Theodor Malmeström*, f. 1866 $^{18}/_{10}$ (Norrköping).

3) Gustaf Emil, f. 1835, öfverfyringeniör, † 1891. G. 1865 m. Freja Ellida Höjer, f. 1836, † 1903.

Döttrar:

Carin, f. 1866 $^{4}/_{9}$, musikdirektör (Stockholm).
Anna, f. 1868 $^{24}/_{11}$. G. 1892 $^{9}/_{11}$ m. kyrkoherden i Trollhättans pastorat af Skara stift *August Stenström*, f. 1860 $^{18}/_{9}$ (Trollhättan).

4. Fredrik, f. 1802, fil. jubeld:r, rådman i Stockholm, † 1889. G. 2:o 1858 m. Ebba Audotia Christina Aminoff, f. 1823, † 1904.

Son, i 2:a giftet:

Lennart, f. 1862 $^{6}/_{9}$, bibliotekstjänsteman (Stockholm).

5. Adolf, f. 1803, bryggare i Stockholm, † 1871. G. m. Hedvig Zander, f. 1802, † 1855.

Söner:

1) Johan August, f. 1838, garfvare, † 1899. G. 1874 m. Mathilda Charlotta Klingberg, † 1882.

Barn:

Hilda Sofia, f. 1875 $^{18}/_{5}$. G. 1901 $^{12}/_{10}$ m. litografen *Johan Alfred Ohlson*, f. 1870 $^{19}/_{1}$ (Hufvudsta).
Johan Algot, f. 1876 $^{23}/_{12}$ (Manchester, Nordamerika).
Ellen Lovisa, f. 1880 $^{23}/_{8}$. G. m. verkmästaren *Otto Anderson* (Manchester, Nordamerika).

2) Axel Theodor, f. 1839, tingsskrifvare, † 1913. G. m. Johanna Dorothea Nordenberg, f. 1841, † 1899.

Barn:

(1) *Freja Euphrosyne Alfrida*, f. 1868 $^{24}/_{4}$ (Gefle).
(2) *Ingegerd Amalia Charlotta*, f. 1870 $^{7}/_{7}$. G. 1908 m. dekoratören *Erik Eklöf* (Gefle).
(3) *Ale Axel Adolf*, f. 1872 $^{29}/_{8}$, stadskamrerare i Gefle. G. 1902 $^{12}/_{7}$ m. *Esther Eklöf*, f. 1872 $^{18}/_{4}$.

Barn:
Gert Ale, f. 1903 $^{21}/_{1}$.
Ernst Ale, f. 1904 $^{11}/_{1}$.
Ruth Estrid, f. 1905 $^{19}/_{7}$.
May Esther, f. 1907 $^{24}/_{4}$.
Britt Dorothea, f. 1912 $^{30}/_{7}$.

(4) *Rosalie Sara Sofia*, f. 1880 $^{8}/_{10}$. G. 1903 $^{30}/_{10}$ m. köpmannen *Anton Leopold Napoleon Westermark* (Gefle).

(5) *Gurli Dorotea Maria*, f. 1884 $^{6}/_{5}$. G. 1909 m. handelsbokhållaren *Sven Erik Norén* (Stockholm).

6. Axel, f. 1807, regementsläkare, † 1875. G. 1:o 1836 m. Sofia Elisabeth Helling, f. 1812, † 1846; 2:o 1848 m. Ida Catharina Beskow, f. 1824, † 1911.

Barn, i 1:a giftet:

1) Magnus Mauritz, f. 1840, fil. d:r, lektor, † 1910. G. 1:o 1871 m. Ebba Eleonora Elliot, f. 1847, † 1872; 2:o 1875 m. *Anna Maria Johnson*, f. 1850 $^{27}/_{5}$ (Stockholm).

Söner, i 2:a giftet:

(1) *Torvald Magnusson*, f. 1876 $^{12}/_{12}$, fil. d:r, kansliråd o. afdelningschef i Utrikesdepartementet, docent vid Stockholms högskola, sekreterare i Svenska historiska föreningen o. utg. af Historisk tidskrift, R N O, K It Kr O, Off Fr H L, Off Ö Fr J O, R P O da C, R Pr R Ö O 3 kl., R R S:t An O 3 kl., L Sk S (Stockholm). G. 1905 $^{3}/_{6}$ m. *Anita Lindh*, f. 1878 $^{1}/_{9}$.

Barn:
Torvald Alrik Magnus, f. 1906 $^{26}/_{2}$.
Matts Arne, f. 1908 $^{26}/_{4}$.
Benjamin Carl Henrik, f. 1912 $^{12}/_{4}$.
Anna Märta Ida Elisabeth, f. 1915 $^{25}/_{5}$.

(2) *Arne Magnusson*, f. 1878 $^{20}/_{2}$, f. d. landtbrukare (Stockholm).

2) *Fredrik Emil*, f. 1846 $^{1}/_{2}$, sjökapten (Stockholm). G. m. *Charlotta Johansson*, i hennes 2:a gifte, f. 1861 $^{11}/_{5}$.

Barn:
Anna Maria, f. 1899 $^{8}/_{8}$.
Erik Emil, f. 1900 $^{8}/_{12}$.

i 2:a giftet:

3) Johan Adolf, f. 1849, öfverfyringenjör, † 1908 $^{30}/_{9}$. G. 1882 $^{7}/_{8}$ m. *Jeanne Marie Eugène Verpy* från Frankrike, f. 1851 $^{20}/_{2}$ (Stockholm).

Döttrar:

Elisabeth, f. 1883 $^{29}/_{9}$, kontorsbiträde hos Stockholms folkskoledirektion (Stockholm).

Christina Maria (Stina), f. 1886 $^{31}/_{8}$. G. 1911 $^{11}/_{9}$ m. sekreteraren hos Stockholms folkskoledirektion, fil. kand. *Olof Gustaf Samuel Wibelius*, f. 1880 $^{23}/_{6}$ (Stockholm).

Margareta (Greta), f. 1888 $^{17}/_{9}$. G. 1914 $^{5}/_{2}$ m. advokaten, jur. utr. kand. *Tycho Lars Otto Torsten Tullberg*, f. 1884 $^{14}/_{1}$ (Stockholm).

Marie-Brigitte (Brita), f. 1890 $^{28}/_{11}$, fil. mag., lärarinna vid Åhlinska skolan i Stockholm.

4) *Gustaf Wilhelm*, f. 1852 $^{2}/_{5}$, vice häradshöfding, kronofogde i Norra Vadsbro fögderi af Skaraborgs län, RWO (Mariestad). G. 1889 $^{7}/_{5}$ m. *Berta Maria Theorell*, f. 1863 $^{22}/_{4}$.

5) *Nils Jakob*, f. 1853 $^{17}/_{8}$, fil. d:r, lektor i historia o. modersmålet vid Högre latinläroverket å Norrmalm i Stockholm, ordf. i bostadsaktb. David, RNO, LSkS. G. 1887 $^{8}/_{7}$ m. *Emmy Carolina Bergman*, f. 1862 $^{21}/_{3}$.

Barn:

Elsa, f. 1889 $^{5}/_{4}$. G. 1910 $^{15}/_{7}$ m. extra provinsialläkaren i Ämmebergs distrikt, med. lic. *Sven Oskar Högberg*, f. 1878 $^{14}/_{3}$ (Ämmeberg).

Johan Axel, f. 1890 $^{12}/_{8}$, med. lic., underläkare vid barnsjukhuset Samariten (Stockholm).

Sigrid, f. 1892 $^{25}/_{1}$, profsyster vid Röda korset (Stockholm).

Gerda, f. 1893 $^{23}/_{7}$, sjuksyster vid Röda korset (Stockholm).

Karl Johan, f. 1894 $^{24}/_{12}$, fänrik vid Norrlands artillerireg:te (Östersund).

Erik Vilhelm, f. 1898 $^{16}/_{5}$, elev vid Garpenbergs skogsskola (Garpenberg).

Nils Torsten, f. 1899 $^{27}/_{9}$.

Ingvar, f. 1901 $^{21}/_{6}$.

Hök 1912—14. — **Hökerberg** 1913, 15—16. — **Hörstadius** 1915—16. — **Iacobi** 1915—16.

In de Betou (Indebetou).

Ätten härstammar från Nederländerna, där den redan under 1500-talet uppträder i Dordrecht, Nijmegen och Venlo. Den svenska grenens med full säkerhet kände äldste stamfader, Lenard Janszon In de Betou, g. m. Margareta van den Put, hade sonen Govert In de Betou, f. 1612 i Dordrecht, som 1639 öfverflyttade till Sverige, där han i Norrköping anlade det första svenska stärkelsebruket. Dennes äldste sonson, bruksägaren Govert In de Betou, f. 1682, † 1761, blef genom äldre sonen, grosshandlaren Jean Goverts son Johan Govert (se nedan), stamfader för den första af nedanstående grenar af släkten och genom den yngre sonen, bruksägaren Carl Gustaf, f. 1726, † 1791, fader till Carl Georg och Daniel (se nedan), stamfader för andra och tredje grenen.

Litteratur: Anrep, Sv. Släktboken I; Sv. Släktkalender 1885; Sv. Ättartal 1896; Leijonhufvud, Ny Sv. Släktbok; Sv. Släktkalendern 1912—14.

Första grenen:

Johan Govert, f. 1745, vice häradshöfding, auditör, † 1818. G. m. Elisabeth Backe, † 1812.

Son:

Thomas, f. 1774, major, † 1832. G. 1809 m. Polyxena Creutz, f. 1786, † 1869.

Söner:

1) Johan Govert, f. 1810, underlöjtnant, † 1854. G. 1838 m. Hilda Concordia Teresia Grip, i hennes 2:a gifte, f. 1816, † 1863.

Barn:

(1) *Edvard Govert*, f. 1839 $^{12}/_{5}$, f. d. kapten vid Vendes artillerireg:te (Stockholm). G. 1865 $^{6}/_{12}$ m. Caroline Borgström, f. 1835, † 1906.

Dotter:

Ebba Vesta Elisabeth, f. 1872 $^{23}/_{8}$. G. 1899 $^{9}/_{12}$ m. grosshandlaren *Courtney Carling*, f. 1858 $^{4}/_{9}$ (London).

(2) *Vesta Teresia*, f. 1841 $^{8}/_{2}$. G. 1866 $^{2}/_{6}$ m. bruksägaren *Bror Philip Leonard Helling*, f. 1838 $^{1}/_{8}$ (Stockholm).

2) Carl Johan, f. 1811, öfverstelöjtnant, † 1900. G. 1853 m. Rosa Amalia Liljedahl, f. 1834, † 1886.
Döttrar:
Mathilda Amalia, f. 1854 $^{9}/_{11}$. G. 1:o 1872—1884 m. kammarherren Adolf Fredrik Boy, f. 1820, † 1906; 2:o 1886 m. bankiren Emile Fourton, f. 1843, † 1900 (Paris).
Sophie Elisabeth, f. 1856 $^{26}/_{7}$. G. 1881 $^{8}/_{10}$ m. fältintendenten af 1:a graden friherre Carl-Gustaf Wrangel af Sauss, i hans 2:a gifte, f. 1842, † 1913 (Wrangelsberg, Herserud).
Charlotta Carolina (Lotten), f. 1858 $^{18}/_{1}$. G. 1886 $^{26}/_{5}$ m. regementsläkaren Gustaf Magnus Per Ramberg, f. 1852, † 1898 (Stockholm).
3) Johan Axel Pontus Thomson, f. 1825, sjökapten, † 1882. Dennes ättlingar lefva i Nordamerika.

Andra grenen:

Carl Georg, f. 1765, bruksägare, † 1850. G. 1:o 1793 m. Maria Fredrika Åhrberg, f. 1774, † 1813.
Söner:
1. Gustaf Otto, f. 1802, grosshandlare, † 1875. G. 1838 m. Charlotta Emilia Wikström, f. 1813, † 1877.
Döttrar:
Helvig Charlotta Vilhelmina, f. 1843 $^{27}/_{5}$. G. 1873 $^{16}/_{5}$ m. godsägaren Robert August Arfwedson, i hans 2:a gifte, f. 1831, † 1900 (Stockholm).
Helena Fredrika Elisabeth (Elin), f. 1846 $^{1}/_{7}$ (Stockholm).
Emma Gustafva Ulrika, f. 1852 $^{26}/_{1}$.
2. Govert Wilhelm, f. 1807, kamrerare, † 1886. G. 1841 m. Anna Christina Henricsson, f. 1807, † 1901.
Son:
Robert Frans Wilhelm, f. 1845, fil. d:r, † 1904. G. 1881 m. *Anna Sjögren,* f. 1861 $^{12}/_{9}$ (Uppsala).
Barn:
Bertha Anna Aurora Christina, f. 1883 $^{6}/_{12}$. G. 1914 $^{22}/_{6}$ m. skogsförvaltaren vid trävarubolaget Svartvik, forstmästaren *Oscar Wilhelm Mattson,* f. 1881 $^{20}/_{2}$ (Rätansbyn).
Govert Simon Robert, f. 1887 $^{5}/_{1}$, tjänsteman hos Almqvist & Wicksells boktryckeriaktb. (Uppsala).
Elin Tora Linnéa (Ellen), f. 1889 $^{30}/_{3}$, farm. kand. (Sala).

3. Eric Abraham, f. 1813, kassör, † 1899. G. 1864 $^{16}/_{8}$ m. *Christina Wilhelmina (Mina) Norrbohm*, f. 1838 $^{16}/_{1}$ (Örebro).

Tredje grenen (Indebetou):

Daniel, f. 1772, bruksägare, † 1818. G. 1798 m. Johanna Sophia Arosenius, f. 1774, † 1859.

Söner:

1. Carl Gustaf, f. 1801, bruksägare, † 1893. G. 1828 m. Dorotea Albertina Almgren, f. 1808, † 1863.

Barn:

1) Johan Govert, f. 1829, bruksägare, † 1900. G. 1859 $^{29}/_{10}$ m. *Hilda Elisabeth Strandberg*, f. 1837 $^{23}/_{11}$ (Forssa bruk, Katrineholm).

Barn:

(1) *Elisabeth Albertina*, f. 1860 $^{29}/_{8}$. G. 1886 $^{15}/_{4}$ m. grosshandlaren Per Alfred Malmström, f. 1848, † 1909 (Stockholm).

(2) *Nanny Fredrika*, f. 1862 $^{20}/_{5}$. G. 1892 $^{14}/_{5}$ m. kronofogden i Nyköpings fögderi, vice häradshöfdingen, RWO, RRS:t StO 3 kl., *Lauritz Carl Wilhelm Bökman*, f. 1853 $^{23}/_{1}$ Nyköping).

(3) *Anna Gowertina*, f. 1866 $^{7}/_{6}$, f. d. bankkamrer. Äg. Villa Betuwe i Södermanland (Forssa bruk, Katrineholm).

(4) *Carl Daniel Govert*, f. 1875 $^{18}/_{2}$, fondmäklare, direktör i aktb. Georg Strandberg i Stockholm. Äg. Mörkhulta i Södermanland. G. 1901 $^{23}/_{9}$ m. *Hildegard Charlotta Aspelin*, f. 1876 $^{3}/_{10}$.

Barn:

Hedvig Elisabeth, f. 1902 $^{22}/_{12}$.
Marianne, f. 1905 $^{20}/_{8}$.
Charlotte, f. 1908 $^{25}/_{1}$.
Carl Gustaf, f. 1910 $^{17}/_{9}$.
Dora, f. 1914 $^{23}/_{10}$.

2) *Hedvig Sofia Amalia*, f. 1844 $^{1}/_{4}$, författarinna (Stockholm).

2. Johan Daniel, f. 1804, bruksägare, † 1880. G. 1833 m. Beata Gustafva Almgren, f. 1811, † 1861.

Söner:

1) Gustaf Evald, f. 1834, bruksägare, † 1914. G. 1863 m. Agnes Erika Ahlborg, f. 1834, † 1915.

Barn:

(1) *Gustaf Daniel*, f. 1869 $^{29}/_{1}$, förste landtmätare i Södermanlands län, R W O. Äg. villa i Oxelösund (Nyköping). G. 1898 $^{25}/_{11}$ m. *Bertha Fredrique von Fieandt*, f. 1872 $^{14}/_{1}$.

Döttrar:

Ellen Agnes Margareta, f. 1899 $^{8}/_{11}$.
Ellen Märta Fredrique, f. 1901 $^{27}/_{3}$.
Ellen Karin Maria, f. 1903 $^{22}/_{3}$.

(2) *Erik Abraham*, f. 1870 $^{16}/_{8}$, sjökapten, f. d. löjtnant i K. Flottans reserv, direktör i aktb. Olsson & Wright, suppleant i Sociala rådet (Stockholm). G. 1900 $^{1}/_{4}$ m. Sigrid Anna von Fieandt, f. 1873, † 1903.

Dotter:

Sigrid Kathrine Erika (Kate), f. 1901 $^{9}/_{3}$.

(3) *Louise Maria*, f. 1871 $^{25}/_{12}$. G. 1899 $^{3}/_{8}$ m. godsägaren *Gustaf Helmer Olsson*, f. 1868 $^{17}/_{11}$ (Edsgatan).

2) Ivar Daniel Wilhelm, f. 1836, f. d. kapten, † 1905. G. 1871 $^{19}/_{9}$ m. *Marie-Louise von Fieandt*, f. 1836 $^{4}/_{2}$ (Stockholm).

3) Johan August, f. 1837, bruksägare, † 1909. G. 1873 $^{5}/_{8}$ m. *Theodolinda Margareta (Linda) Holmberg*, f. 1846 $^{1}/_{9}$ (Norrköping).

Söner:

(1) *Carl-Daniel*, f. 1875 $^{9}/_{4}$, chef för Norrköpings bomullsväfveriaktb:s kontor i Örebro.

(2) *Johan Anders Govert*, f. 1876 $^{5}/_{5}$, andre fartygsinspektör (Sölvesborg).

(3) *Ernst Axel August*, f. 1877 $^{26}/_{5}$, klädesfabrikör under firma Wadström & Indebetou i Norrköping.

(4) *Sven Adolf Knut*, f. 1879 $^{15}/_{9}$, sjökapten, löjtnant i K. Flottans reserv (Stockholm). G. 1909 $^{25}/_{7}$ m. *Althild Maria Elisabeth Bagge*, i hennes 2:a gifte, f. 1878.

Söner:

Knut August Robert, f. 1910 $^{24}/_{5}$.
Ivar Axel Daniel, f. 1912 $^{13}/_{9}$.

(5) *Claes Robert*, f. 1884 $^{26}/_{5}$, köpman (Sainte Adresse, Havre, Frankrike). G. 1911 $^{10}/_{3}$ m. *Antonine Miroux*, i hennes 2:a gifte, f. 1882 $^{17}/_{10}$.

Barn:

Robert.

Louise.

4) *Ernst Samuel Govert,* f. 1839 $^{2}/_{12}$, f. d. kommissionslandtmätare, f. d. bankkamrer. Äg. Fränntorp i Södermanland (Åsen, Vingåker). G. 1877 $^{20}/_{2}$ m. *Emma Valfrida Ekman,* f. 1849 $^{19}/_{12}$.

3. Samuel Otto, f. 1812, bankkamrerare, † 1905. G. 1843 m. Hedvig Christina Arosenius, f. 1816, † 1880.

Barn:

1) Johan Conrad, f. 1845, apotekare, † 1890. G. 1877 $^{7}/_{8}$ m. *Hilda Charlotta Jern,* f. 1856 $^{23}/_{5}$ (Arvika).

Barn:

Hedvig Anna Maria, f. 1878 $^{18}/_{5}$. G. 1904 $^{24}/_{7}$ m. apotekaren *Oscar Fredrik Petterson,* f. 1870 $^{19}/_{1}$ (Alingsås).

Bror Govert, f. 1879 $^{4}/_{7}$, postexpeditör (Arvika). G. 1915 $^{17}/_{10}$ m. *Dagmar Cecilia Lindeberg,* f. 1884 $^{29}/_{8}$.

Signe Viola, f. 1881 $^{23}/_{5}$. G. 1903 $^{31}/_{5}$ m. skogschefen hos Hellefors bruks aktb., e. jägmästaren *Arvid Napoleon Nilsson,* f. 1877 $^{17}/_{11}$ (Sikfors).

Hilda Ingegerd, f. 1882 $^{18}/_{11}$. G. 1906 $^{25}/_{11}$ m. kamreraren i Värmlands enskilda bank *Axel Fredrik Wallenström,* f. 1875 $^{29}/_{8}$ (Arvika).

Ellen Charlotta, f. 1889 $^{29}/_{10}$, anställd i Värmlands enskilda bank (Arvika).

2) *Johanna Maria Christina,* f. 1852 $^{31}/_{8}$. G. 1877 $^{15}/_{9}$ m. landtbrukaren Hjalmar Erik Herman Löfvenius, f. 1835, † 1912 (Arvika).

4. Herman Ludvig, f. 1816, bruksägare, † 1914. G. 1850 m. Selma Josefina Kingelin, f. 1829, † 1892.

Barn:

Johanna Charlotta Josefina (Nanna), f. 1851 $^{6}/_{3}$. G. 1876 $^{6}/_{3}$ m. e. jägmästaren Olof Gustav Norbäck, f. 1837, † 1913 (Arvika).

Richard Abraham, f. 1855 $^{19}/_{9}$, apotekare, innehafvare af apoteket i Ytterlännäs (Nyland).

Alida Dorothea, f. 1865 $^{16}/_{12}$, kontorist (Arvika).

Ingeström.

Släkten härstammar från Östergötland. Äldste kände stamfadern Samuel Ingeström, f. 1758, † 1818, hofrättskommissarie, g. 1789 m. Margareta Maria Hult, f. 1761, † 1853, hade nedanstående son Jonas Olof.

Litteratur: Sv. Ättartal 1889; Sv. Släktkalendern 1913.

Jonas Olof, f. 1792, prost o. kyrkoherde i Gladhammar, † 1851. G. 1822 m. Gustafva Charlotta Regnell, f. 1794, † 1875.

Söner:

1. Per Samuel Theodor, f. 1823, rektor i Vimmerby, † 1895. G. 1855 m. Fredrika Schmiterlöw, f. 1831, † 1910.

Söner:

1) Olof Gustaf Theodor Carl, f. 1856, vice häradshöfding, polisdomare i Stockholm, † 1916. G. 1911 $^{18}/_{11}$ m. *Jenny Augusta Lundström,* f. 1863 $^{29}/_{12}$ (Stockholm).

2) Jonas Axel Svante Fredrik, f. 1858, major, † 1916. G. 1887 $^{16}/_{2}$ m. *Fredrika Karolina (Frida) Dahlgren,* f. 1862 $^{10}/_{10}$ (Stockholm).

3) *Per Erik Viktor,* f. 1869 $^{25}/_{2}$, direktör i Bankaktb. Södra Sveriges afdelningskontor i Vimmerby. G. 1903 $^{24}/_{3}$ m. *Anna Maria (Mimmi) Carlsson,* f. 1878 $^{10}/_{4}$.

Dotter:

Anna Maria Fredrika (Anne-Marie), f. 1907 $^{28}/_{8}$.

2. Carl Viktor August, f. 1826, stärbhusnotarie i Stockholm, † 1909. G. 1861 $^{22}/_{10}$ m. *Fanny Maria Laurén,* f. 1842 $^{5}/_{11}$ (Stockholm).

Barn:

1) *Anna Maria Charlotta,* f. 1863 $^{11}/_{6}$. G. 1907 m. sjukgymnasten *John Viktor Troselius,* f. 1863 $^{22}/_{3}$ (Råsunda).

2) *Åke Anders Samuel,* f. 1867 $^{21}/_{12}$, föreståndare för landtbruksskolan vid Varpnäs i Värmland, ledamot af riksdagens första kammare, RWO. Äg. Varpnäs o. Lillerud i Värmland (Varpnäs, Nor). G. 1:o 1892 $^{24}/_{6}$—1908 $^{2}/_{11}$ m. Fanny Elisabeth Barchæus, f. 1867 $^{26}/_{6}$; 2:o 1912 $^{7}/_{12}$ m. *Signe Margareta Svidén,* f. 1879 $^{12}/_{9}$.

Barn, i 1:a giftet:
Fanny Viktoria, f. 1895 $^{28}/_{7}$.
Gunnar Viktor, f. 1897 $^{18}/_{8}$.
John Åke, f. 1899 $^{6}/_{2}$.

i 2:a giftet:
Birgit Margareta, f. 1914 $^{4}/_{3}$.
3) *Bengt Gustaf Teodor*, f. 1873 $^{5}/_{5}$, civilingenjör, verkst. direktör i aktb. Zander—Ingeström (Stockholm). G. 1899 $^{10}/_{8}$ m. *Thérèse Maria Ameln*, f. 1877 $^{2}/_{3}$.

Döttrar:
Margit Maria, f. 1900 $^{25}/_{6}$.
Dagmar Elisabet, f. 1909 $^{3}/_{11}$.
Thérèse Anna-Lisa, f. 1912 $^{27}/_{4}$.

Insulander (Södermanlandssläkten) 1912, 13, 15—16.

Isberg

(från Degeberga).

Denna släkt Isberg härstammar från Degeberga socken i Skåne, hvarest äldsta kända stamfadern, ryttaren Anders Isberg bodde; han var g. m. Bolla Olsdotter. Sonen Sven, f. 1745, tunnbindare i Lund, † 1829, och hans hustru Ingrid Brita Höjer, f. 1742, † 1823, voro föräldrar till nedanstående Anders Isberg.

Litteratur: Sv. Släktkalendern 1913.

Anders, f. 1775, handlande, † 1813. G. 1799 m. Johanna Maria Hallbäck, f. 1779, † 1816.

Söner:
1. Sven Peter, f. 1800, landtbrukare, †. G. m. Anna Christina Ahlberg, f. 1803, †.

Dotter:
Johanna Maria Christina, f. 1832 $^{1}/_{5}$. G. 1854 $^{24}/_{11}$ m. kronolänsmannen Sven August Dahlgren, f. 1828, † 1902 (Halmstad).

2. Paul Christian, f. 1802, handlande, † 1867. G. 1837 m. Laura Dorotea Hesselgren, f. 1809, † 1900.

Barn:

1) *Ebba Mathilda Eleonora,* f. 1842 $^{14}/_{9}$. G. 1871 $^{10}/_{2}$ m. fördelningsläkaren, med. hedersd:r Lars Edvard Fick, i hans 2:a gifte, f. 1833, † 1911 (Tranås).
2) *Thora Augusta Paulina,* f. 1844 $^{16}/_{10}$. G. 1864 $^{26}/_{8}$ m. kontraktsprosten Samuel Gustaf Cavallin, i hans 2:a gifte, f. 1828, † 1883 (Tureberg).
3) Paul Gustaf Waldemar, f. 1848, landshöfding, † 1908. G. 1880 $^{13}/_{5}$ m. *Elsa Helena (Ellen) Lundqvist,* f. 1857 $^{1}/_{1}$. Beb. egen villa i Djursholm.

Barn:

(1) *Elsa Laura Helena,* f. 1881 $^{9}/_{6}$, lärarinna vid Djursholms läroverk (Djursholm, Ösby).
(2) *Paul Otto,* f. 1882 $^{2}/_{9}$, kapten vid K. Flottan, adjutant hos chefen för underofficers- o. sjömanskårerna i Karlskrona, GV:s Olymp M, RDDO, RPrRÖO 4 kl. G. 1908 $^{5}/_{9}$ m. *Astrid Emma Kristina Ernberg,* f. 1887 $^{2}/_{9}$.

Barn:

Sven Paul Axel, f. 1909 $^{17}/_{10}$.
Paul, f. 1911 $^{4}/_{10}$.
Kerstin, f. 1913 $^{23}/_{8}$.

(3) *Gertrud Anna Maria,* f. 1887 $^{13}/_{11}$. G. 1909 $^{3}/_{5}$ m. köpmannen *Carl Georg Nikanor Aurell,* f. 1879 $^{27}/_{5}$ (Buenos Aires).
(4) *Ebba Viveka,* f. 1895 $^{5}/_{8}$.

4) *Sigrid Laura Gabriella,* f. 1850 $^{9}/_{10}$ (Lund).

3. Carl Anders, f. 1812, handlande, † 1892. G. 1843 m. Ebba Henrietta Vidstedt, f. 1821, † 1911.

Barn:

1) *Hedda Maria Eleonora,* f. 1846 $^{9}/_{3}$ (Lund).
2) *Sven Harald,* f. 1848 $^{11}/_{7}$, f. d. handlande (Lund).
3) *Arvid Ragnar,* f. 1850 $^{20}/_{7}$, fil. d:r, f. d. lektor vid högre allm. läroverket i Kalmar, f. d. konsistorieledamot därst., RNO (Lund). G. 1893 $^{10}/_{8}$ m. *Sigrid Österdahl,* f. 1863 $^{24}/_{12}$.

Barn:

Ragnar Adolf Vilhelm, f. 1894 $^{30}/_{7}$, kontorist.
Ellen Ida Henriette (Ella), f. 1896 $^{26}/_{5}$, student.
Kerstin Ingeborg Sigrid (Stina), f. 1898 $^{5}/_{6}$.
Nils Arvid Knut, f. 1901 $^{13}/_{1}$.
Sven-Ebbe, f. 1905 $^{3}/_{7}$.

4) *Paul Anders Gunnar*, f. 1854 $^{25}/_{7}$, trädgårdsdirektör, stadsträdgårdsmästare i Malmö. G 1891 $^{23}/_{3}$ m. *Karin Olsson*, f. 1864 $^{1}/_{9}$.

Döttrar:

Ebba Karina, f. 1892 $^{5}/_{5}$, elev vid gymnastiska centralinstitutet (Stockholm).
Märta Henriette, f. 1897 $^{5}/_{1}$.
Gurli Magdalena, f. 1899 $^{31}/_{5}$.
Olga Elisabeth, f. 1904 $^{7}/_{7}$.

5) *Ebba Laura Augusta*, f. 1857 $^{25}/_{11}$. G. 1897 $^{16}/_{6}$ m. kontorschefen *Frans August Blomgren*, f. 1866 $^{26}/_{2}$ (Malmö).

6) *Anna Carolina Gabriella*, f. 1861 $^{15}/_{4}$ (Lund).

Isoz.

Släkten härstammar från Ungern och inkom till Sverige i början af 1700-talet med Johan David Isoz. Dennes farfader deltog enligt traditionen i grefve Emmerich Tökölys uppror mot kejsar Leopold I af Österrike. Sedan grefve Tököly blifvit besegrad 1683 flydde han och hans bundsförvandter åt skilda håll. Isoz jämte många andra flydde till Schweiz och begaf sig därifrån till Frankrike. Sonsonen Johan David Isoz, f. 1689, † 1751, hvilken såsom sekreterare åtföljde spanska ministern till Stockholm och sedermera erhöll anställning vid hofvet, efterlämnade i sitt 1732 i Stockholm ingångna gifte med Magdalena A La Voine från Picardie, f. 1714, barnen Fredrika Eleonora, f. 1732, † 1804; g. 1748 m. sockerbruksägaren Guillaume Bouck, f. 1716, † 1786, Johanna Jacobina, f. 1734, Johan Vollrath, från hvilken den svenska släktgrenen härstammar, Lovisa Charlotta, f. 1738, och Elias Fredrik, f. 1739. Johan Vollrath Isoz, f. 1736, handskmakare i Stockholm, † 1818, hade i sitt gifte med Anna Märta Ek fem döttrar samt sönerna Georg Edvard, † i Amerika före fadern, och Johan Peter (se nedan). — Personer med namnet Isoz lära ännu finnas i Ungern, Schweiz och Frankrike.

Johan Peter, f. 1782, fabrikör o. godsägare, † 1862. G. 1:o 1810 m. Catharina Sophia Nyqvist, f. 1782, † 1817; 2:o 1818 m. Christina Ulrika Hallberg, f. 1792, † 1857.

Barn, i 2:a giftet:

1. Per August, f. 1819, godsägare, † 1891. G. 1844 m. Hilda Nathalia Müntzing, f. 1822, † 1909.

Barn:

1) *Hilda Augusta Katarina*, f. 1845 $^{28}/_{5}$. G. 1870 $^{29}/_{6}$ m. folkskoleinspektören, fil. jubeld:r Gustaf Bernhard Insulander, f. 1833, † 1913 (Linköping).
2) *Ernst Johan August*, f. 1850 $^{3}/_{11}$, godsägare, R WO, GM. Äg. o. beb. Åda i Södermanland (Vagnhärad). G. 1:o 1892 $^{4}/_{4}$ m. Emma Tertia Georgii, f. 1863, † 1897; 2:o 1910 $^{27}/_{11}$ m. *Signe Fellenius*, f. 1875 $^{27}/_{7}$.

Barn, i 1:a giftet:

Carl August Ernst, f. 1893 $^{22}/_{1}$, agronom.
Ester Hilda Christina, f. 1894 $^{27}/_{6}$.
Nils Per Ernst, f. 1895 $^{4}/_{8}$, student.

i 2:a giftet:

Margareta Hilda Signe Helena, f. 1911 $^{14}/_{10}$.
Eva Augusta Signe Agnes, f. 1914 $^{20}/_{2}$.
Kurt Ernst Vilhelm, f. 1916 $^{27}/_{6}$.

2. Claes Albert, f. 1821, godsägare, † 1896. G. m. Anna Carolina Bergman, f. 1845, † 1896.

Barn:

1) *Ernst Albert*, f. 1871 $^{26}/_{4}$, handlande (Stockholm). G. 1903 $^{8}/_{11}$ m. *Selma Mathilda Björkman*, f. 1870 $^{7}/_{3}$.

Dotter:

Karin Anna Maria, f. 1905 $^{14}/_{2}$.

2) *Karl Arthur*, f. 1873 $^{21}/_{6}$. Bosatt i Nordamerika.
3) *Ellen Gurli*, f. 1875 $^{27}/_{12}$. G. 1902 $^{7}/_{8}$ m. adjunkten vid Jakobs realskola i Stockholm, RWO, fil. kand. *Carl Hjalmar Walin*, f. 1854 $^{23}/_{9}$.
4) *Rudolf Leo*, f. 1880 $^{30}/_{9}$, forstmästare (Djurshol m). G. m. *Lalla Alma Axelina Liedbeck*, f. 1885 $^{15}/_{1}$.

3. Frans Adam, f. 1823, fabrikör i Stockholm, † 1882. G. 1874 $^{13}/_{11}$ m. *Elvira Amalia Charlotta Mallander*, f. 1848 $^{16}/_{5}$ (Stockholm).

Barn:

Olga Maria, f. 1875 $^{31}/_{12}$, kassörska (Stockholm).
Frans Georg, f. 1877 $^{1}/_{6}$, köpman (Stockholm).
Erik Gunnar, f. 1878 $^{10}/_{10}$, artist (Chicago).

4. Fredrik Conrad, f. 1827, godsägare, † 1906. G. m. *Augusta Mathilda Schelin*, f. 1837 $^{24}/_{5}$.

Söner:

1) Johan Albert Georg, f. 1854, godsägare, † 1911. G. 1882 $^{5}/_{9}$ m. *Nanny Sofia Wilhelmina Fredrika Gyllenram*, f. 1861 $^{3}/_{7}$ (Mullsjö).

Barn:

Henrik Albert Fredrik, f. 1884 $^{23}/_{4}$, landtbrukare.
Karin Mathilda Elisabeth (Lisbeth), f. 1885 $^{14}/_{6}$, anställd vid försäkringsaktb. Fylgia (Stockholm).
Oskar Fredrik Haldan, f. 1887 $^{3}/_{5}$, jur. kand., konsistorieamanuens (Linköping).
Frans Georg Torsten, f. 1887 $^{3}/_{5}$, e. o. kammarskrifvare (Landskrona).
Rudolf Conrad Arthur, f. 1894 $^{1}/_{3}$, ingenjör (Stockholm).

2) *Frans Fredrik Per*, f. 1861 $^{8}/_{1}$, e. jägmästare, RWO. Äg. o. beb. Hånö i Södermanland (Tystberga). G. 1887 $^{17}/_{8}$ m. grefvinnan *Hedvig Louise Mörner af Mörlanda*, f. 1865 $^{7}/_{6}$.

Döttrar:

Mariannne, f. 1888 $^{13}/_{6}$. G. 1911 $^{18}/_{11}$ m. majoren vid Södermanlands reg:te, RSO, RRS:t StO 2 kl., *Thomas Peter Erland von Plomgren*, f. 1864 $^{22}/_{2}$ (Strängnäs).
Vera Maria Louise, f. 1893 $^{10}/_{2}$.

5. *Rudolf Henrik*, f. 1830 $^{12}/_{6}$, f. d. godsägare. Äg. hus i Stockholm. G. 1857 $^{29}/_{8}$ m. Jacquette Maria Hök, f. 1832, † 1903.

Döttrar:

Hilma Maria, f. 1858 $^{10}/_{8}$. G. 1879 $^{10}/_{8}$ m. vinhandlaren Theodor Helleberg, f. 1842, † 1916 (Stockholm).
Elin Christina, f. 1861 $^{27}/_{4}$. G. 1884 $^{26}/_{1}$ m. grosshandlanden Otto Helleberg, f. 1855, † 1908 (Stockholm).
Sigrid Fanny, f. 1863 $^{20}/_{2}$.

Janse (från Dalarna) 1915—16. — **Janse** (från Värmland; äldre grenen) 1915—16.

von Johnstone.

Urgammal skottsk adlig ätt, hvilken som sin stamfader räknar en normandisk adelsman de Jeanville, som deltog i slaget vid Hastings 1066. Från hans ättling John de Jonistun, som lefde 1170—1194 äro släktleden kända. Släkten fortlefver ännu i Skottland, hvarest den utgrenat sig i flera adliga och grefliga ätter. Till Sverige (Finland) öfverflyttade släkten 1590 med David de Johnstoun, kapten vid ett finskt regemente, son af sir James, laird of Westraw, † 1570, och Florence Sommerville of Cambusnethan. David Johnston hade förutom äldste sonen Edward flera söner, däribland Jacob, öfverste för ett finskt regemente, hvilka stupade under 30-åriga kriget. Edward Johnstone, † 1650, öfverste för ett finskt regemente, hade i sitt gifte med baronessan Catharina Lichton sönerna James, kapten vid Bjelkes utl. värfvade regemente, från hvilken alla nu lefvande medlemmar i Sverige härstamma, Georg, kapten, Patrick, major vid östgöta infanteri, † 1671, och Andreas, fänrik. Söner (hvilka kallade sig von Johnstone) till kaptenen James Johnstone voro Casper Alexander, kornett, † i rysk fångenskap 1718, Fredrik Richard, ryttmästare, g. m. Maria Elisabeth Drake af Hagelsrum, hvars släktgren utdog med yngsta dottern Hedvig, f. 1733, † 1810, g. m. kvartermästaren vid Lifregementet Göran Ulfsparre af Broxvik, f. 1727, † 1799, och Henrik Leopold, ryttmästare, som i sitt gifte med Elisabeth Tungelfelt hade sönerna Johan Alexander, f. 1725, kapten vid Västgöta Dals regemente, † 1802, som i sitt gifte med Hedvig Ulrika von Block, f. 1727, † 1790, endast efterlämnade tvenne döttrar, och Alexander, f. 1727, fänrik vid Jönköpings regemente, g. 1756 m. Anna Christina Bergenstråhle, f. 1722, † 1800. Den sistnämnde blef fader till Lorentz Leopold, f. 1757, löjtnant, † 1809, g. 1793 m. Ebba Eleonora Drake af Hagelsrum, f. 1773, † 1832, hvilka voro föräldrar till nedanstående Carl Gustaf Oscar Johnstone.

Litteratur: C. L. Johnstone, History of the Johnstones, Edinburgh 1909; G. H. Johnston, Heraldry of the Johnstons, Edinburgh 1915.

Carl Gustaf Oscar, f. 1803, fanjunkare vid Jönköpings reg:te, †. G. m. Sara Sophia Charlotta Frieberg, f. 1804, † 1887.

Barn:

1. Carl Lorentz Oscar, f. 1826, fanjunkare vid Jönköpings reg:te, † 1865. G. 1:o 1857 m. Hermione Michaelina Carolina Augusta Rosaura Halden, f. 1825, † 1862; 2:o m. Mathilda Gustafva Hulting, f. 1827, † 1900.

Dotter, i 1:a giftet:
Hermione Michaelina Carolina Augusta Rosaura, f. 1862 $^{4}/_{1}$. G. 1887 $^{28}/_{5}$ m. förste läraren *Nils Gustaf Blomqvist*, f. 1858 $^{9}/_{9}$ (Jönköping).

2. Gustaf, f. 1828, bankkamrer, † 1884. G. 1859 $^{25}/_{4}$ m. *Wilhelmina Charlotta Sofia Adlerberg*, f. 1836 $^{19}/_{5}$ (Halmstad).

Barn:
Anna Charlotta Nathalia, f. 1860 $^{5}/_{11}$. G. 1885 $^{16}/_{6}$ m. lektorn, fil. d:r Gudmund Leonard Daniel Frunck, f. 1854, † 1892 (Stockholm).
Knut Albin, f. 1867 $^{7}/_{12}$, köpman (Göteborg).

3. Peter Edvard, f. 1834, bataljonsadjutant vid Jönköpings reg:te, † 1860. G. 1857 m. Catharina Jonasson, f. 1829, † 1912.

Söner:
1) *Karl Axel Leonard*, f. 1858 $^{30}/_{1}$, kamrer vid aktb. Göteborgs banks afdelningskontor i Halmstad. G. 1886 $^{6}/_{8}$ m. *Tertia Anna Catharina Nanny Gerda Segrell*, f. 1863 $^{27}/_{6}$.

Barn:
Tyra, f. 1887 $^{15}/_{6}$. G. 1912 $^{27}/_{12}$ m. kammarskrifvaren i tullverket *Olof Hyltén-Cavallius*, f. 1887 $^{5}/_{8}$ (Halmstad).
Tor Gustaf Axelsson, f. 1888 $^{11}/_{12}$, löjtnant vid Norra Skånska infanterireg:tet, arméflygare (Linköping).
Gundborg, f. 1905 $^{2}/_{3}$.
2) *Viktor August Edvard*, f. 1860 $^{21}/_{3}$. Vistas i Nordamerika.

4. *Eleonora Charlotta (Ellen)*, f. 1837 $^{12}/_{5}$ (Gällaryd).

5. Axel Leonard, f. 1841, förvaltare, † 1886. G. 1876 $^{15}/_{8}$ m. *Sophia Wilhelmina (Mina) Nyström*, f. 1842 $^{23}/_{12}$ (Tullah, Tasmanien).

Barn:
Anna Elvira, f. 1879 $^{21}/_{3}$. G. 1902 $^{20}/_{6}$ m. grufägaren *Johan William Alexander Öhrbom*, f. 1855 $^{17}/_{3}$ (Tullah, Tasmanien).
Carl Gudmund Leonard, f. 1880 $^{6}/_{7}$, fabrikör (Melbourne).
Leonard Per Ivar, f. 1882 $^{18}/_{7}$, grufägare (Tullah, Tasmanien).

Gully Sophia Elisabeth, f. 1885 $^{18}/_{9}$. G. 1906 $^{2}/_{5}$ m. arkitekten *Wilhelm Adolph Theodore Eggers*, f. 1872 $^{21}/_{9}$ (Melbourne).

6. *Sophia Wilhelmina Gustafva*, f. 1845 $^{4}/_{6}$. G. m. f. d. handlanden *Carl Gustaf Håkansson*, f. 1839 $^{10}/_{9}$ (Björkelund, Gällaryd).

Josephson.

Nedanstående David Josephson, som var född i staden Prenzlau i Brandenburg, inflyttade 1780 till Sverige.
Litteratur: Sv. Släktkalendern 1913.

David, f. 1750, skollärare, † 1838. G. m. Sara Gisiko, i hennes 2:a gifte, † 1819.

Söner:

1. Joseph, f. 1783, handelsbokhållare, † 1830. G. m. Frédérique Salmson, f. 1802, † 1875.

Son:

Gustaf, f. 1829, grosshandlare, † 1907. G. 1854 m. Brita Elisabeth Anderson, f. 1836, † 1895.

Barn:

(1) *Axel Ferdinand*, f. 1855 $^{3}/_{4}$ (Stockholm). G. 1895 m. *Elisa Johnsson*, f. 1861 $^{29}/_{9}$.

(2) *Amelie Elisabeth*, f. 1857 $^{5}/_{10}$ (Stockholm. G. 1:o m. stadsfogden Eskil Sigfrid Lundberg, f. 1855, † 1887; 2:o 1905—1907 m. revisorn Lars Johan Hjertner, f. 1853 $^{9}/_{2}$.

(3) *Ebba Josephina*, f. 1859 $^{20}/_{5}$. G. 1884 $^{16}/_{5}$ m. hotellägaren Albert Joseph Josephson, f. 1854, † 1897. (Se nedan.)

(4) *Carl Joseph*, f. 1864 $^{28}/_{1}$, agent (Stockholm) G. 1889 $^{18}/_{5}$ m. *Alma Zinnia Maria Englund*, f. 1863 $^{13}/_{3}$.

Barn:

Harry Gustaf Joseph, f. 1890 $^{5}/_{2}$, e. o. kammarskrifvare.

John Allan, f. 1891 $^{11}/_{5}$, kontorist.

Märta Fredrika, f. 1894 $^{18}/_{9}$.

(5) *Emmy Eleonora*, f. 1866 $^{5}/_{1}$. G. 1891 $^{6}/_{6}$ m. kamreraren *Kai Gustaf Ossian Englund*, f. 1860 $^{4}/_{11}$.

(6) *Frans Oscar*, f. 1870 $^{9}/_{4}$, grosshandlare (Göteborg). G. 1898 $^{6}/_{11}$ m. *Hilma Albertina Johansson*, f. 1873 $^{12}/_{9}$.

Barn:

Margareta Regina, f. 1899 $^{1}/_{10}$.
Johan Erik, f. 1901 $^{8}/_{8}$.
Augusta Maria, f. 1902 $^{25}/_{12}$.
Hilma Birgitta (Brita), f. 1905 $^{4}/_{10}$.
Kristina Albertina, f. 1908 $^{4}/_{4}$.

(7) *Sigrid Eugenia*, f. 1868 $^{23}/_{2}$. G. 1896 $^{11}/_{3}$ m. grosshandlaren *Carl August Leonard Frisk*, f. 1865 $^{29}/_{5}$ (Stockholm).

(8) *Gustaf Adolf*, f. 1876 $^{18}/_{3}$. Inneh. agenturaffär i Stockholm. G. 1910 $^{18}/_{5}$ m. *Ester Maria Dahl*, f. 1886 $^{1}/_{12}$.

Barn:

Ruth Elisabeth Maria, f. 1911 $^{20}/_{5}$.
Olof Gustaf Teodor, f. 1912 $^{25}/_{10}$.
Bengt Adolf Samuel, f. 1914 $^{28}/_{6}$.

2. Salomon, f. 1784, grosshandlare, † 1834. G. 1813 m. Beata Levin, i hennes 2:a gifte, f. 1791, † 1859.

Söner:

1) Ferdinand Semmy, f. 1814, grosshandlare, † 1861. G. 1841 m. Gustafva Jacobsson, f. 1819, † 1881.

Döttrar:

Beda Valfrida, f. 1848 $^{27}/_{3}$ (Stockholm).
Hilma Sophia, f. 1849 $^{17}/_{10}$. G. 1870 $^{5}/_{7}$ m. handlanden Fredrik Mayer Marcus, i hans 2:a gifte, f. 1835, † 1882 (Stockholm).

2) Jacob Axel, f. 1818, fil. d:r, professor, tonsättare, † 1880. G. 1:o 1858 m. Hilda Augusta Schram, f. 1839, † 1862; 2:o 1866 $^{14}/_{6}$ m. *Anna Charlotta (Lotten) Piscator*, f. 1840 $^{3}/_{2}$ (Uppsala).

Barn, i 1:a giftet:

(1) *Aksel Gustaf Salomon*, f. 1860 $^{2}/_{10}$, biblioteksman (Chicago). G. 1899 $^{27}/_{4}$ m. *Lucia Engberg*, f. 1876 $^{15}/_{10}$.

i 2:a giftet:

(2) *Anna Hilda Beata*, f. 1868 $^{22}/_{7}$, föreståndarinna vid Högre elementarläroverket för flickor i Uppsala.

(3) *Ludvig Olof Sebastian*, f. 1870 $^{19}/_{11}$, fil. d:r, lektor i matematik vid Högre lärarinneseminariet, RNO (Stockholm). G. 1896 $^{21}/_{12}$ m. *Boël Elisabet Fries*, f. 1873 $^{9}/_{5}$.

Barn:

Maria, f. 1897 $^{6}/_{10}$.
Karl Olof, f. 1900 $^{5}/_{6}$.

3) Martin Meyer, f. 1821, fotograf, målare, † 1885. G. 1862 m. Brigitta Barach, f. 1834, † 1902.

Barn:

(1) *Henrik Semmy*, f. 1863 $^{30}/_{5}$, grosshandlare (Stockholm). G. 1913 $^{1}/_{11}$ m. *Nadjeschda Valesca Johansson*.

(2) *Magnus Salomon*, f. 1866 $^{6}/_{2}$, litteratör (Stockholm). G. 1902 $^{18}/_{10}$ m. *Ada Carolina Janson*, f. 1867 $^{15}/_{2}$.

Söner:

Carl Magnus, f. 1891 $^{7}/_{1}$.
Martin Birger Magnus, f. 1903 $^{28}/_{2}$.

4) August Abraham, f. 1822, grosshandlare, † 1867. G. 1856 m. Augusta Hortensia Jacobsson, f. 1836, † 1915.

Söner:

(1) *Hjalmar Salomon*, f. 1860 $^{16}/_{2}$, grosshandlare i Stockholm, RWO. Inneh. firman H. S. Josephson o. äg. hus i nämnda stad. G. 1900 $^{19}/_{9}$ m. *Emmy Josephina Fränckel*, f. 1871 $^{15}/_{9}$.

Barn:

Bertil August, f. 1902 $^{12}/_{5}$.
Rolf Viktor, f. 1903 $^{6}/_{11}$.
Gunhild Marina, f. 1905 $^{3}/_{9}$.
Lennart Hjalmar, f. 1908 $^{8}/_{12}$.
Bengt Ivar, f. 1911 $^{6}/_{6}$.

(2) Victor Mauritz, f. 1861, bokhandlare under firma Nordin & Josephson, † 1898. G. 1888 $^{17}/_{10}$ m. *Ann-Sofi Valentin*, f. 1865 $^{5}/_{9}$ (Stockholm).

Barn:

Gunnar August, f. 1889 $^{25}/_{7}$, bokhandlare, delägare i aktb. Nordiska bokhandeln (Stockholm). G. 1916 $^{31}/_{10}$ m. *Maud Ellen Gabrielle Boheman*, f. 1888 $^{8}/_{2}$.
Ragnar, f. 1891 $^{8}/_{3}$, fil. lic. (Uppsala). G. 1916 $^{27}/_{3}$ m. *Gabrielle Abramson*, f. 1889 $^{20}/_{4}$.
Vera, f. 1894 $^{18}/_{3}$.

(3) *Erik Semmy*, f. 1864 $^{7}/_{3}$, arkitekt i öfverintendentsämbetet o. i arméförvaltningens fortifikationsdepartement, RNO, RWO. Äg. o. beb. hus i Stockholm. G. 1895 $^{6}/_{11}$ m. *Clary Fröjda Friedländer*, f. 1872 $^{13}/_{3}$.

Barn:

Ruth Carolina, f. 1896 $^{22}/_{7}$.
Frits Victor Herman, f. 1898 $^{25}/_{8}$.
Torsten August Harry, f. 1901 $^{6}/_{8}$.

5) Edvard Ephraim, f. 1825, hotellägare, † 1882. G. 1:o 1852 m. Sara Eugenia Josephson, f. 1826, † 1866; 2:o 1870 m. Mary Wilhelmina Hammarfeldt, f. 1840, † 1890.

Barn, i 1:a giftet:

(1) Albert Joseph, f. 1854, hotellägare, † 1897. G. 1884 $^{16}/_{5}$ m. *Ebba Josephina Josephson*, f. 1859 $^{20}/_{5}$. (Se ofvan.)

Barn:

Sara Elisabeth (Lisa), f. 1885 $^{27}/_{2}$. G. 1908 $^{26}/_{12}$ m. kaptenen vid Boden-Karlsborgs artillerireg:te *Nils Erik Gillner*, f. 1876 $^{13}/_{6}$ (Boden).
Katrina Augusta (Karin), f. 1895 $^{9}/_{1}$.

(2) *Anna Maria*, f. 1856 $^{31}/_{3}$ (Stockholm).
(3) *Ellen Lea*, f. 1857 $^{2}/_{3}$. G. 1877 $^{31}/_{10}$ m. agenten Siegfried Samuel Warburg, f. 1839, † 1904 (Stockholm).
(4) *Carl David*, f. 1858 $^{25}/_{2}$, med. d:r, professor i obstetrik o. gynekologi vid universitetet i Uppsala, öfverläkare o. direktör vid Akademiska sjukhuset därst., RNO, RDDO. G. 1887 $^{29}/_{12}$ m. *Ida Josephson*, f. 1864 $^{12}/_{10}$. (Se nedan.)

Barn:

Kerstin, f. 1889 $^{3}/_{3}$. G. 1909 $^{24}/_{5}$ m. fil. lic. *Sten Bonnesen*, f. 1886 $^{11}/_{10}$ (Lund).
Per Staffan, f. 1895 $^{14}/_{4}$, fil. stud. vid Uppsala universitet.

i 2:a giftet:

(5) *Mary Eugenie*, f. 1871 $^{14}/_{8}$ (Stockholm).

6) *Wilhelm Joël*, f. 1827 $^{26}/_{7}$, grosshandlare under firma Bendix, Josephson & C:o (Stockholm). G. 1860 $^{28}/_{10}$ m. Emilie Marcus, f. 1839, † 1907.

Barn:

(1) *Beata Elise (Lisen)*, f. 1861 $^{21}/_{11}$. G. 1882 $^{11}/_{1}$ m. bokförläggaren *Karl Otto Bonnier*, f. 1856 $^{20}/_{6}$ (Kruthuset, Nedre Manilla, Djurgården, Stockholm).

(2) *Anna Fredrika*, f. 1863 $^{24}/_{4}$ (Stockholm). G. 1884 $^{8}/_{4}$—1897 m. bankdirektören Ernest Jacques Thiel, i hans 1:a gifte, f. 1859 $^{18}/_{8}$.

(3) *Ida*, f. 1864 $^{12}/_{10}$. G. 1887 $^{29}/_{12}$ m. professorn *Carl David Josephson*, f. 1858 $^{25}/_{2}$. (Se ofvan.)

(4) *John Salomon*, f. 1866 $^{15}/_{2}$, grosshandlare i Stockholm under firma Bendix, Josephson & C:o, ledamot af Stockholms handelskammare samt Handels- o. sjöfartsnämnden i samma stad, RNO. Äg. hus i Stockholm o. villa i Saltsjöbaden. G. 1892 $^{20}/_{3}$ m. *Ellen Josephsson*, f. 1871 $^{10}/_{12}$.

Barn:

Gösta, f. 1893 $^{18}/_{6}$, handelsbiträde.
Einar, f. 1894 $^{21}/_{7}$, handelselev.
Olga, f. 1896 $^{21}/_{7}$.
Wilhelm, f. 1901 $^{11}/_{3}$.
Eva, f. 1905 $^{29}/_{11}$.

(5) *August*, f. 1870 $^{8}/_{9}$.

3. Meier (Moritz), f. 1799, grosshandlare, † 1847. G. 1835 m. Julia Feidel, f. 1806, † 1884.

Dotter:

Rosalie Wilhelmina, f. 1842 $^{2}/_{6}$ (Stockholm).

Juhlin Dannfelt 1912—14.

Jungmarker.

Äldste kände stamfadern Anders Christoffersson, f. 1639, † 1731, g. m. Elin Jonsdotter, f. 1650, † 1742, var bonde på Stora Brotorp i Jungs socken i Västergötland. Efter födelsesocknen antogs släktnamnet af sonen Christoffer Jungmarker, f. 1695, kyrkoherde i Habo, † 1780, som i sitt 1721 ingångna första gifte med Märta Svensdotter, f. 1692, † 1741, hade sönerna Johan Christopher (se nedan, äldre grenen), samt

Daniel, f. 1726, murareålderman i Göteborg, riksdagsman, † 1771 och Anders, f. 1736, murmästare i samma stad, † 1789, hvilkas släktgrenar äro utdöda. I sitt andra gifte 1742 m. Elisabeth Beata Seth, f. 1703, † 1781, blef kyrkoherden Christoffer Jungmarker fader till Martin Christian (se nedan, yngre grenen).

Äldre grenen:

Johan Christopher, f. 1722, guldsmedsålderman o. rådman i Göteborg, † 1810. G. 1753 m. Anna Hafrén, f. 1725, † 1773.

Son:

Anders Christopher, f. 1764, guldsmed i Marstrand, † före 1832. G. 1798 m. Elsa Brita Gebhardt, f. 1775, † 1801.

Son:

Johan Anders, f. 1801, löjtnant, karantänskassör på Känsö, † 1843. G. 1828 m. Maria Christina Forssell, f. 1802, † 1874.

Son:

Carl Axel, f. 1836, civilingenjör, † 1877. G. 1876 m. *Emma Lovisa Josephina Ljunggren,* f. 1853 $^{23}/_{6}$. Omg. 1889 m. translator publicus i Göteborg Ino Th. Aubourne, f. 1818, † 1901 (Stockholm).

Dotter:

Milly, f. 1877 $^{13}/_{10}$, folkskollärarinna (Råsunda).

Yngre grenen:

Martin Christian, f. 1743, fil. mag. i Greifswald, kyrkoherde i Habo, † 1825. G. 1:o 1780 m. Johanna Elisabeth von Strokirch, f. 1750, † 1793; 2:o 1795 m. Beata Johanna Printzensköld, f. 1767, † 1853.

Söner, i 1:a giftet:

1. Samuel Fredrik, f. 1789, fil. mag. i Greifswald, kyrkoherde i Broddetorp, † 1857. G. 1816 m. Clara Catharina Hvass.

Söner:

1) Martin Christian, f. 1817, fil. d:r, rektor i Alingsås, † 1896. G. 1848 m. Jeannette Janson, f. 1829, † 1898.

Son:

Martin Samuel, f. 1849, kapten vid Skaraborgs reg:te, † 1903. G. 1891 $^{4}/_{11}$ m. *Emmy Olivia Helena Uggla,* f. 1865 $^{19}/_{6}$ (Falköping).

2) Johan Fredrik, f. 1819, handlande o. rådman i Lidköping, † 1872. G. 1842 m. Beata Christina Lundqvister, f. 1816, † 1901.

Barn:

Alma Martina, f. 1844 $^{11}/_{8}$. G. 1864 $^{24}/_{4}$ m. förste landtmätaren Anders Fredrik Hjorth, f. 1833, † 1903 (Lidköping).

Axel Fredrik, f. 1847 $^{11}/_{10}$, f. d. postmästare i Vara (Lidköping).

Tekla Amalia, f. 1849 $^{17}/_{4}$, f. d. lärarinna (Lidköping).

3) Axel Samuel, f. 1829, landtbrukare, † 1895. G. 1859 $^{5}/_{4}$ m. *Augusta Lejon*, f. 1831 $^{30}/_{4}$ (Skara).

Dotter:

Ellen Hildegard, f. 1863 $^{13}/_{5}$. G. 1883 $^{27}/_{11}$ m. landtbrukaren Carl Mårten Pettersson, f. 1854, † 1909 (Skara).

4) Carl Gustaf Lorentz, f. 1832, landtbrukare, † 1909. G. 1:o 1859 m. Vilhelmina Malmberg, f. 1835, † 1864; 2:o 1871 $^{11}/_{8}$ m. *Juliana Christina Wilhelmina (Julie) Påhlman*, f. 1843 $^{1}/_{7}$ (Djursholm).

Barn, i 1:a giftet:

(1) *Martin Gustaf Fredrik*, f. 1862 $^{10}/_{9}$, postexpeditör. Äg. o. beb. Villa Solvik (Källby). G. 1891 $^{11}/_{8}$ m. *Ingrid Beata Hjorth*, f. 1868 $^{11}/_{8}$.

Barn:

Martin Rudolf, f. 1893 $^{7}/_{2}$, fil. mag. (Göteborg).

Gustaf Bertil, f. 1895 $^{25}/_{4}$, elev vid Tekniska högskolan.

Alma Margit Matilda, f. 1908 $^{2}/_{4}$.

i 2:a giftet:

(2) *Leila Wilhelmina*, f. 1872 $^{14}/_{5}$. G. 1894 $^{19}/_{6}$ m. verkst. direktören i lifförsäkringsaktb. Nordstjärnan, ordf. i drätselkammaren i Djursholm, RWO, vice häradshöfdingen *Gustaf Gotthard von Heideken*, f. 1862 $^{9}/_{8}$. Beb. egen villa i Djursholm.

2. Christian Elis, f. 1790, kyrkoherde i Hvalstad, † 1873. G. 1815 m. Carin Wångberg, f. 1794, † 1879.

Söner:

1) Simeon, f. 1823, reseinspektör, † 1904. G. 1:o 1852 m. Augusta Charlotta Trotzig, f. 1829, † 1866; 2:o 1872 $^{29}/_{8}$ m. *Rosalie de Maré*, f. 1828 $^{11}/_{11}$ (Stockholm).

Dotter, i 1:a giftet:

Augusta Catharina, f. 1853. G. m. praktiserande läkaren (i Nordamerika) G. Björkman, † 1913 (Stockholm).

2) Axel Samuel Perpetuus, f. 1835, kronolänsman, stadskassör o. rådman i Falköping, † 1898. G. 1860. m. Anna Maria Nyström, f. 1829, † 1912.

Barn:

(1) *Axel Simeon Elis*, f. 1861 $^{11}/_{7}$, med. lic., järnvägs-, post- o. skolläkare i Falköping, ledamot af stadsfullmäktige o. vice ordf. i hälsovårdsnämnden därst. Äg. hus i nämnda stad. G. 1901 $^{15}/_{6}$ m. *Rosalie Eugenia (Jenny) Neuman*, f. 1865 $^{23}/_{7}$.

Son:

Gunnar Carl-Axel, f. 1902 $^{11}/_{8}$.

(2) Carl Arthur, f. 1863, stadsfiskal i Marstrand, † 1900. Gift.

Son:

Axel Arthur Engelbrekt, f. 1899 $^{23}/_{8}$, landtbrukselev.

(3) *Olga Maria Cornelia*, f. 1865 $^{26}/_{5}$ (Falköping).

(4) *Axel Martin*, f. 1867 $^{17}/_{8}$, drogist (Nordamerika). G. 1903 m. *Hanna Husbye*, f. 1870 $^{12}/_{9}$.

(5) Gunnar Engelbrekt, f. 1869, bankdirektör, † 1908. G. 1898 $^{24}/_{10}$ m. *Ruth Hildur Dagmar Katarina Johansson*, f. 1869 $^{3}/_{12}$ (Stockholm).

i 2:a giftet:

3. Axel Christoffer, f. 1795, kapten vid Skaraborgs reg:te, † 1872. G. 182 m. Beata Gustafva Charlotta Drake af Hagelsrum, f. 1798, † 1845.

Barn:

1) Axel August, f. 1829, bruksförvaltare, † 1877. G. 1860 m. Maria Augusta Lindén, f. 1839, † 1887.

Barn:

(1) *Maria Olivia*, f. 1864 $^{19}/_{3}$. G. 1886 $^{6}/_{11}$ m. bokhållaren vid statens järnvägar *Axel Ferdinand Elgstrand*, f. 1859 $^{22}/_{11}$ (Stockholm).

(2) *Axel August*, f. 1867 $^{7}/_{4}$, bergsingenjör, afdelningschef hos firman A. Johnson & C:o, Stockholm. G. 1898 $^{23}/_{5}$ m. *Maren Abigael (Abbie) Gleditsch* från Norge, f. 1869 $^{20}/_{12}$.

Barn:

Axel Theodor, f. 1899 $^{28}/_{9}$.
Bror Einar, f. 1901 $^{7}/_{3}$.
Maria Abigael, f. 1902 $^{12}/_{9}$.
Karl Wilhelm August, f. 1906 $^{5}/_{5}$.
Signe Maren Charlotta, f. 1908 $^{24}/_{12}$.

2) *Thérèse*, f. 1831 $^{30}/_{3}$. G. 1852 $^{27}/_{4}$ m. prosten o. kyrkoherden Levin Emanuel Blomgren, f. 1821, † 1897 (Vedum).

3) Otto Victor, f. 1834, bruksägare på Mitandersfors i Värmland, † 1881. G. 1867 $^{17}/_{10}$ m. *Augusta Josefina Sundblad*, f. 1837 $^{10}/_{3}$ (Arvika).

Barn:

(1) *Victor*, f. 1868 $^{7}/_{8}$, landtbrukare. Bosatt i Alaska. G. 1890 m. Julia Christina Brogren, f. 1865, †.

Barn:

Victor, f. 1891 $^{9}/_{8}$. Vistas i Argentina.
Christina Augusta (Stina), f. 1892 $^{28}/_{8}$.

(2) *Karl Kristoffer*, f. 1870 $^{18}/_{5}$, agronom, förvaltare vid Älfsjö i Södermanland (Stockholm).

(3) *Augusta Lovisa (Gussi)*, f. 1873 $^{28}/_{6}$. G. 1897 m. bruksägaren *J. A. Falk* (Stockholm).

Jungstedt 1912—16 — **Kaijser** 1912, 13, 15—16. **Kajerdt** 1912, 13, 15—16. — **Kalén** 1915—16. — **Kalling** 1913, 15—16.

Kallstenius.

Äldste kände stamfadern var mjölnaren o. arrendatorn af Kallstena kvarn i Köpings landsförsamling i Västmanland Johan Svanström, f. 1706, † 1763. G. m. borgaredottern från Köping Maria Öhman, f. 1715, hade han bl. a. barn sonen Georg, f. 1743, prost o. kyrkoherde i Björskogs pastorat, † 1827, hvilken efter Kallstena ändrade namnet till Kallstenius, o. i sitt gifte med Christina Elisabeth Godenius, f. 1747, † 1840, blef fader till nedanstående Georg Samuel.

Litteratur: Sv. Släktkalender 1887; Sv. Släktkalendern 1913.

Georg Samuel, f. 1786, öfvermasmästare, direktör, † 1863. G. 1821 m. Anna Catharina Tingberg, f. 1797, † 1888.

Söner:

1. Georg Gottfrid, f. 1825, stadskassör, † 1901 $^{17}/_{7}$. G. 1858 m. *Ida Ulrika Mathilda Molinder*, f. 1834 $^{23}/_{5}$ (Filipstad).

Barn:

1) *Emma Elisabeth*, f. 1859 $^{22}/_{8}$. G. 1889 $^{22}/_{8}$ m. ingeniören *Carl Anders Olaus Ahlström*, f. 1861 $^{18}/_{4}$ (Malmö).

2) *Bruno Gottfrid Samuel*, f. 1861 $^{25}/_{1}$, ingeniör o. konstmästare vid Dannemora grufvor (Dannemora). G. 1890 $^{29}/_{12}$ m. *Anna Emilia Elisabeth Ahlström*, f. 1858 $^{23}/_{11}$.

Barn:

Anna Mathilda, f. 1891 $^{14}/_{10}$, lärarinna (Vaxholm).

Maria Lovisa (Maja), f. 1893 $^{30}/_{1}$. G. 1915 $^{29}/_{12}$ m. bergsingenjören *Alvar Fredrik von Fieandt*, f. 1885 $^{3}/_{10}$ (Dala-Finnhyttan).

Emma Frida Elisabeth (Lisa), f. 1893 $^{30}/_{1}$, slöjdlärarinna (Jönköping).

Gottfrid Svante, f. 1896 $^{2}/_{6}$, student (Uppsala).

3) *Georg Gustaf Mauritz*, f. 1862 $^{10}/_{6}$, ingenjör, kontorist (Kallstena, Mölndal). G. 1894 $^{10}/_{6}$ m. *Albertina Flinta*, f. 1862 $^{12}/_{6}$.

Barn:

Elsa Mathilda, f. 1896 $^{24}/_{2}$.

Göran Bruno, f. 1897 $^{29}/_{9}$.

Alfhild Katharina, f. 1899 $^{9}/_{1}$.

Hulda Maria Elisabeth, f. 1903 $^{18}/_{1}$.

4) *Anna Frida Matilda*, f. 1863 $^{5}/_{12}$, f. d. lärarinna (Filipstad).
5) *Georg Gottfrid*, f. 1873 $^{26}/_{1}$, fil. d:r, lektor, rektor vid Härnösands högre allm. läroverk, sånganförare, tonsättare (Härnösand). G. 1904 $^{7}/_{4}$ m. *Hildegard Maria Elisabet Örtenholm*, f. 1877 $^{31}/_{3}$.

Son:

Bengt, f. 1905 $^{14}/_{5}$.

2. Carl Johan, f. 1826, bankkamrerare, † 1895. G. 1:o 1853 m. Maria Charlotta Widmark, f. 1826, † 1874; 2:o 1880 $^{1}/_{6}$ m. *Elisabeth Soltau* från Lübeck, f. 1850 $^{9}/_{1}$ (Lund).

Barn, i 1:a giftet:

1) *Maria*, f. 1856 $^{9}/_{1}$, sopransångerska (Berlin).

i 2:a giftet:

2) *Edvin*, f. 1881 $^{29}/_{8}$, kompositör. Äg. villa i Bjerred i Skåne (Råsunda). G. 1907 $^{4}/_{8}$ m. *Thoma Charlotte Brandt* från Leipzig, f. 1888 $^{2}/_{4}$.

Barn:

Ingrid, f. 1908 $^{22}/_{6}$.
Torsten Karl Edmund, f. 1910 $^{12}/_{8}$.
Lennart Georg, f. 1912 $^{14}/_{5}$.

3. *Gustaf Samuel*, f. 1828 $^{12}/_{1}$, f. d. telegrafdirektör, RWO (Stockholm). G. 1859 $^{12}/_{7}$ m. Emma Johanna Hammarström, f. 1830, † 1881.

Barn:

1) *Gottfrid Samuel Nikolaus*, f. 1861 $^{13}/_{7}$, vice professor, konstnär (landskaps- o. figurmålare), RNO, RWO, R Baj S:t Mik O 3 kl., L Fr KA (Saltsjö-Storängen). G. 1891 $^{15}/_{7}$ m. *Gerda Maria Roosval*, f. 1864 $^{10}/_{2}$, konstnärinna (porträtt- o. landskapsmålarinna).

Barn:

John Gustaf Albert, f. 1892 $^{25}/_{8}$.
Knut Evald Baltzar, f. 1898 $^{7}/_{3}$.
Emma Gerd Gullveig, f. 1900 $^{23}/_{4}$.

2) *Anna Gerda Sofia*, f. 1872 $^{8}/_{7}$ (Stockholm).

Keiller 1915—16. — **Kempe** 1913, 15—16. — **Kempff** 1913—16. — **Key** (Edshultsgrenen o. Windögrenen) 1913—16. — **Key-Åberg** 1913—16 **Kierkegaard** 1915—16.

Killander.

Äldsta kände stamfadern Anders Jönsson från Tänta socken i Älfsborgs län, g. m. Ingeborg Svensdotter, hade sonen Jon Andersson Killander, f. 1730, † 1805, borgare i Borås, som i sitt gifte med Margareta Olofsdotter blef fader till Andreas Killander, f. 1769, † 1817, grosshandlare först i nämnda stad, sedan i Göteborg, g. 1810 m. Anna Elisabeth Lundgren, i hennes 1:a gifte, f. 1792, † 1875. Dessa makars ende son var nedanstående Johan Fredrik.

Litteratur: Leijonhufvud, Ny Sv. Släktbok; Sv. Släktkalender 1885; Sv. Släktkalendern 1913.

Johan Fredrik, f. 1811, hofintendent, † 1899 $^{28}/_{10}$. G. 1838 m. Henriette Hedvig Elisabeth Charlotta Gyllenhaal, f. 1816, † 1898.

Barn:

1. *Axel*, f. 1841 $^{4}/_{3}$, f. d. ryttmästare vid Smålands husarreg:te, RSO (Mullsjö).
2. *Viktor Herman*, f. 1844 $^{28}/_{10}$, f. d. kapten vid Smålands grenadjärkår, vice ordf. i direktionen för Jönköpings läns lasarett, RSO. Ägd. o. beb. Viksbo i Småland (Byarum). G. 2:o 1877 $^{25}/_{9}$ m. *Eva Aurora Kugelberg*, f. 1844 $^{21}/_{2}$.

Barn, i 2:a giftet:

1) *Klas Herman*, f. 1878 $^{9}/_{8}$, agronom, förvaltare vid Skokloster i Uppland, ordf. i Skoklosters sockens kommunalstämma o. nämnd, nämndeman i Uppsala läns södra domsaga. G. 1916 $^{9}/_{8}$ m. *Eva Beata Andersson*, f. 1891 $^{12}/_{8}$.
2) *Gustaf Henning*, f. 1880 $^{14}/_{1}$, förste stationsskrifvare, t. f. notarie vid järnvägsstyrelsens taxebyrå (Stockholm). G. 1911 $^{8}/_{10}$ m. *Hilda Maria (Mia) Pettersson*, f. 1887 $^{26}/_{8}$.

Son:

Åke, f. 1915 $^{22}/_{11}$.

3) *Ernst Viktor*, f. 1882 $^{10}/_{3}$, löjtnant vid Göta lifgarde, G V:s Olymp M, R It Kr O, G M (Stockholm). G. 1:o 1909 $^{16}/_{10}$—1913 m. Gunhild Elisabeth Mathilda Berg, f. 1887 $^{2}/_{12}$; 2:o 1916 $^{12}/_{8}$ m. *Lilly Svedberg*, f. 1891 $^{29}/_{10}$.

Son, i 1:a giftet:

Arnold, f. 1910 $^{2}/_{11}$.

4) *Eva Elise Henrietta Wilhelmina*, f. 1884 $^{17}/_{5}$.

3. *Emmy Lovisa Fredrika Augusta*, f. 1847 $^{15}/_{12}$ (Jönköping).

4. *Agnes Hedvig Charlotta Matilda*, f. 1849 $^{15}/_{11}$ (Jönköping).

5. *Carl Fredrik Knut*, f. 1854 $^{25}/_{8}$, f. d. distriktschef vid statens järnvägar, R N O, R W O (Stockholm). G. 1881 $^{7}/_{4}$ m. *Jenny Matilda Wahlstedt*, f. 1860 $^{22}/_{7}$.

Barn:

1) *Johan Fridolf Lennart Knutsson*, f. 1882 $^{6}/_{1}$, jur. utr. kand., advokat, ledamot af Sveriges advokatsamfund, sekreterare hos Sveriges allm. handelsförening (Stockholm). G. 1911 $^{26}/_{9}$ m. *Anna Hilda Maria Norström*, f. 1884 $^{28}/_{10}$.

Barn:

Johan Fredrik Christian (Jan), f. 1913 $^{3}/_{1}$.

Louise Henriette, f. 1916 $^{16}/_{5}$.

2) *Carl Gustaf Knutsson*, f. 1884 $^{11}/_{1}$, kapten vid Boden-Karlsborgs artillerireg:te (Karlsborg). G. 1905 $^{14}/_{10}$ m. Ebba Elisabeth Johansson, f. 1878, † 1916.

Dotter:

Elsa, f. 1912 $^{13}/_{7}$.

3) *Knut Knutsson*, f. 1886 $^{22}/_{2}$, k. preuss. oberleutnant, Järnk 2 kl., Turk Järnhalfmånen, Pers F M i guld, Pers M F O, Pers Sol o. L O 3 kl.

4) *Per Axel Bertil Knutsson*, f. 1887 $^{28}/_{3}$, ingenjör (Minneapolis, Minn., Nordamerika).

5) *Erik Fredrik Viktor Knutsson*, f. 1889 $^{11}/_{4}$, direktör (Stockholm). G. 1910 $^{23}/_{5}$ m. *Ester Gunhild Sahlin*, f. 1882 $^{5}/_{8}$.

6) *Fredrik Wilhelm Knutsson*, f. 1893 $^{28}/_{8}$, jur. utr. kand, e. o. notarie i Svea hofrätt (Uppsala).

7) *Jenny Matilda Henriette Louise Knutsdotter*, f. 1898 $^{19}/_{10}$.

Kilman

(från Bohuslän).

Släkten är utgången från hemmanet Tjufkil Mellangården i Lycke socken i Bohuslän, där $^3/_8$ mantal ännu innehafves af samma bondesläkt. Bondesonen Hans Kilman, som efter sista stafvelsen i fädernegårdens namn bildade släktnamnet, var född där 1700, blef handlande i Marstrand och dog 1777 på sin egendom Ryr i Lycke socken. I sitt gifte med Britta Nilsdotter, f. 1696, hade han sonen Olof, f. 1734, som likaledes blef handlande i Marstrand, g. 1765 m. Lovisa Bildt, f. 1745, † 1828. Dennes son Daniel Hindrich, f. 1766, löjtnant i arméns flotta, † 1835, blef i sitt 1802 ingångna gifte med Inga Catharina Bruzewitz, f. 1773, † 1829, fader till nedanstående Olof Johan. Af samma stam är utgången en gren som stafvar namnet Kihlman och ännu fortlefver i Bohuslän.

Litteratur: O. Nycander, Släkten Nycander, Sth. 1909.

Olof Johan, f. 1806, löjtnant, godsägare, † 1881. G. m. sin kusin Britte-Louise Borelius, f. 1802, † 1869.

Söner:

1. Henrik Maximilian, f. 1833, öfverste, † 1909. G. 1878 $^6/_{11}$ m. *Anna Maria Fredrika Hallin*, f. 1854 $^{14}/_8$. Arr. säteriet Åby i Bohuslän (Stockholm).

Barn:

1) *Britte-Louise Maria (Bibbi)*, f. 1879 $^{29}/_8$. G. 1904 $^{11}/_{10}$ m. kaptenen o. batterichefen vid Göta artillerireg:te *Gunnar Ludvig Malkolm Salander*, f. 1876 $^{11}/_9$ (Göteborg).

2) *Gustaf Olof Falhem*, f. 1882 $^9/_7$, löjtnant vid Göta artillerireg:te, GV:s OlympM (Göteborg). G. 1915 $^{12}/_5$ m. *Ellen Caroline Willerding*, f. 1894 $^{12}/_6$.

Son:

Hans Gustaf Falhem, f. 1916 $^{17}/_2$.

3) *Karin Fredrika Elisabeth*, f. 1883 $^{29}/_{11}$. G. 1912 $^{14}/_{10}$ m. tjänstg. kammarjunkaren, reservlöjtnanten i Göta artillerireg:tes reserv, e. o. amanuensen i riksarkivet, sekreteraren i Riksheraldikerämbetet, sekreteraren vid K. Teatern, friherre *Harald Gustaf Fleetwood*, f. 1879 $^{22}/_7$ (Stockholm).

4) *Sigrid Anna Augusta*, f. 1894 $^5/_1$ (Stockholm).

2. *Gustaf*, f. 1841 $^{30}/_{10}$, f. d. godsägare, f. d. Gymnasiiombudsman, K W O *2* kl., R N O, L L A. Äg. Björkebo i Bohuslän (G ö t e b o r g). G. 1:o 1872 $^{30}/_{10}$ m. Hulda Augusta Schiller, f. 1844, † 1896; *2*:o 1898 $^{7}/_{3}$ m. Helene Sophie Callerholm, i hennes *2*:a gifte, f. 1856, † 1902.
3. Oscar, f. 1844, kapten vid Vaxholms grenadjärreg:te, † 1904. G. 1:o 1876 m. Anna Elisabet Matilda Schürer von Waldheim, f. 1853, † 1892; *2*:o 1904 $^{7}/_{3}$ m. *Ida Nelson*, i hennes *2*:a gifte, f. 1855 $^{3}/_{8}$ (H a l m s t a d).

Söner, i 1:a giftet:

H e n r i k, f. 1878, styrman.

G u n n a r, f. 1880, militär i Nordamerikas Förenta staters tjänst.

J o h n, f. 1883, ingenjör. Bosatt på Kuba.

T o r e, f. 1885 $^{11}/_{1}$, fil. kand., elev vid katolska prästseminariet i B a l t i m o r e, N.-Y., N o r d a m e r i k a.

4. Sven, f. 1846, kapten vid K. Flottan, † 1885. G. 1875 m. Helene Sophie Callerholm, i hennes 1:a gifte, f. 1856, † 1902.

Barn:

Margareta Sofia (G r e t a), f. 1878 $^{8}/_{8}$. G. 1912 $^{21}/_{3}$ m. kaptenen o. batterichefen vid Göta artillerireg:te, R S O, *W i l l i a m David af Sandeberg*, f. 1874 $^{25}/_{11}$ (G ö t e b o r g).

N i l s, f. 1881 $^{25}/_{9}$, kapten vid K. Flottan, R R S:t St O 3 kl. (L i d i n g ö B r e v i k). G. 1909 $^{9}/_{9}$ m. *A l i c e Emilia Sofia Martin*, f. 1888 $^{16}/_{8}$.

Kinander.

Kaptenen o. regementskvartermästaren vid Första lifgrenadjärreg:tet Johan Kinander, f. 1788, † 1853, g. 1825 m. Eva Karolina Wichius, f. 1794, † 1856 hade sonen

Gustaf Magnus Cæsar, f. 1826, kapten, disponent vid S:t Eriks bryggeriaktb. i Stockholm, † 1891. G. 1:o 1857 m. Emilia Wilhelmina Grapengiesser, f. 1831, † 1873; *2*:o 1874 m. Henriette Grapengiesser, f. 1839, † 1912.

Barn, i 1:a giftet:

J o h a n Gustaf Vilhelm, f. 1858 $^{16}/_{2}$, vice häradshöfding, kamrerare i Lotsstyrelsen, R W O.